

แผนพัฒนาท้องถิ่น
องค์การบริหารส่วนตำบลสว่าง
ประจำปี ๒๕๖๖ – ๒๕๗๐



องค์การบริหารส่วนตำบลสว่าง
อำเภอโพนทอง จังหวัดร้อยเอ็ด



ประกาศองค์การบริหารส่วนตำบลสว่าง
เรื่อง ประกาศใช้แผนพัฒนาท้องถิ่น (พ.ศ. ๒๕๖๖ - ๒๕๗๐)

.....

ตามที่องค์การบริหารส่วนตำบลสว่างได้จัดทำแผนพัฒนาท้องถิ่น องค์การบริหารส่วนตำบลสว่าง (พ.ศ. ๒๕๖๖-๒๕๗๐) ตามหนังสือกระทรวงมหาดไทย ด่วนที่สุด ที่ มท ๐๘๑๐.๓/ว ๗๔๖๗ ลงวันที่ ๑๔ ธันวาคม ๒๕๖๓ ประกอบกับระเบียบกระทรวงมหาดไทยว่าด้วยการจัดทำแผนพัฒนาขององค์กรปกครองส่วนท้องถิ่น พ.ศ. ๒๕๔๘ และแก้ไขเพิ่มเติม (ฉบับที่ ๓) พ.ศ. ๒๕๖๑ โดยผ่านกระบวนการขั้นตอนตามหนังสือสั่งการและระเบียบดังกล่าว รวมถึงผ่านการพิจารณาให้ความเห็นชอบของสภาองค์การบริหารส่วนตำบลสว่าง ในการประชุมสมัยสามัญ สมัยที่ ๓ ครั้งที่ ๓ ในวันที่ ๑๙ เดือน สิงหาคม พ.ศ. ๒๕๖๔

จึงขอใช้แผนพัฒนาท้องถิ่น (พ.ศ.๒๕๖๖-๒๕๗๐) เพื่อให้เป็นแนวทางในการพัฒนาองค์การบริหารส่วนตำบล และใช้เป็นกรอบในการจัดทำข้อบัญญัติงบประมาณรายจ่ายขององค์การบริหารส่วนตำบลต่อไป

จึงประกาศให้ทราบโดยทั่วกัน

ประกาศ ณ วันที่ ๑๙ เดือน สิงหาคม พ.ศ. ๒๕๖๔

(ลงชื่อ)

(นายสุksom วรรณพัฒน์)

นายกองค์การบริหารส่วนตำบลสว่าง

คำนำ

แผนพัฒนาท้องถิ่น (พ.ศ. ๒๕๖๖ – ๒๕๗๐) เล่มนี้ จัดทำขึ้นตามหนังสือกระทรวงมหาดไทย ด่วนที่สุดที่ มท ๐๘๐๑.๓/ว ๒๙๓๑ ลงวันที่ ๑๕ พฤษภาคม ๒๕๖๒ ประกอบกับระเบียบกระทรวงมหาดไทย ว่าด้วยการจัดทำแผนพัฒนาขององค์กรปกครองส่วนท้องถิ่น พ.ศ. ๒๕๔๘ แก้ไขเพิ่มเติม (ฉบับที่ ๓) พ.ศ. ๒๕๖๑ เพื่อกำหนดทิศทางในอนาคตขององค์กรปกครองส่วนท้องถิ่น โดยกำหนดสถานการณ์ที่ต้องการ บรรลุ และแนวทางในการบรรลุบนพื้นฐานของการรวบรวม และวิเคราะห์ข้อมูลอย่างรอบด้าน และเป็นระบบ ทั้งนี้จะต้องสอดคล้องกับศักยภาพของท้องถิ่น และปัญหา/ความต้องการของประชาชนในท้องถิ่นด้วย

วัตถุประสงค์เพื่อใช้เป็นเอกสารกำหนดแนวทางของแผนงาน/โครงการหรือกิจกรรม ในแผนพัฒนาท้องถิ่นชี้ให้เห็นถึงสภาพการณ์ ทิศทางหรือเป้าหมายในอนาคตที่ต้องการให้เกิดขึ้นโดยมีโครงการ หรือกิจกรรมเป็นตัวสนับสนุน ถ้าปราศจากวิสัยทัศน์ พันธกิจ และจุดมุ่งหมายเพื่อการพัฒนา การกำหนด แผนงาน/โครงการก็จะไร้แนวทางการพัฒนาที่แน่ชัด แม้กระทั่งถ้าได้มีการดำเนินงานโครงการหรือกิจกรรม การดำเนินงาน/โครงการหรือกิจกรรมนั้นก็จะเป็นบรรลุวัตถุประสงค์เพียงแคในระดับขอบเขตของโครงการหรือ กิจกรรมเท่านั้นแต่ไม่สามารถจะบรรลุเป้าหมายในภาพรวมของการพัฒนาได้

องค์การบริหารส่วนตำบลสว่าง หวังเป็นอย่างยิ่งว่าแผนพัฒนาท้องถิ่น (พ.ศ. ๒๕๖๖ – ๒๕๗๐) จะเป็น กรอบแนวทางการพัฒนาที่สามารถตอบสนองความต้องการของประชาชนได้อย่างมีประสิทธิภาพและนำ ความเจริญมาสู่ท้องถิ่นและประชาชนต่อไป

องค์การบริหารส่วนตำบลสว่าง

สารบัญ

	หน้า
ส่วนที่ ๑	๑
สภาพทั่วไปและข้อมูลพื้นฐาน ด้านกายภาพ ด้านการเมือง สภาพทางสังคม ระบบบริการพื้นฐาน ระบบเศรษฐกิจ	
ส่วนที่ ๒	๑๓
ยุทธศาสตร์ขององค์การปกครองส่วนท้องถิ่น ๑. ความสัมพันธ์ระหว่างแผนพัฒนาระดับมหภาค ๒. ยุทธศาสตร์ขององค์การปกครองส่วนท้องถิ่น ๓. การวิเคราะห์เพื่อการพัฒนาท้องถิ่น	
ส่วนที่ ๓	๕๒
การนำแผนพัฒนาท้องถิ่นไปสู่การปฏิบัติ ๑. ยุทธศาสตร์การพัฒนาและแผนงาน ผ. ๐๑ บัญชีสรุปโครงการพัฒนา ผ. ๐๒ รายละเอียดโครงการพัฒนา ผ. ๐๒/๑ รายละเอียดโครงการพัฒนา สำหรับ โครงการที่เกินศักยภาพ ขององค์การปกครองส่วนท้องถิ่น ผ. ๐๓ บัญชีครุภัณฑ์	
ส่วนที่ ๔	๒๐๗
การติดตามและประเมินผล ๕.๑ การติดตามและประเมินผลยุทธศาสตร์ ๕.๒ การติดตามและประเมินผลโครงการ ๕.๓ สรุปผลการพัฒนาท้องถิ่น ๕.๔ ข้อเสนอแนะในการจัดทำแผนพัฒนาท้องถิ่นในอนาคต	
ภาคผนวก	๒๑๑
การประเมินคุณภาพของแผน	

ส่วนที่ ๑

สภาพทั่วไปและข้อมูลพื้นฐานขององค์การบริหารส่วนตำบลสว่าง

๑. ด้านกายภาพ

๑.๑ ที่ตั้ง

ตำบลสว่างเป็นตำบลหนึ่งของอำเภอโพธิ์ทอง จังหวัดร้อยเอ็ด ตั้งอยู่ทางทิศตะวันออกเฉียงใต้ของอำเภอโพธิ์ทอง ระยะทางห่างจากที่ว่าการอำเภอโพธิ์ทองประมาณ ๑๗ กิโลเมตร การเดินทางเข้าสู่พื้นที่โดยทางรถยนต์ ใช้เส้นทางสายโพธิ์ทอง – หนองพอก โดยมีอาณาเขตติดต่อกับตำบลต่างๆ ดังนี้

ทิศเหนือ ติดกับ เขตตำบลวังสามัคคี อำเภอโพธิ์ทอง จังหวัดร้อยเอ็ด

ทิศใต้ ติดกับ เขตตำบลโคกกกม่วง อำเภอโพธิ์ทอง จังหวัดร้อยเอ็ด

ทิศตะวันออก ติดกับ เขตตำบลพรหมสวรรค์ อำเภอโพธิ์ทอง จังหวัดร้อยเอ็ด

ทิศตะวันตก ติดกับ เขตตำบลโนนชัยศรี อำเภอโพธิ์ทอง จังหวัดร้อยเอ็ด

ตำบลสว่าง มีพื้นที่ทั้งหมดประมาณ ๓๑,๑๔๗ ไร่ หรือประมาณ ๔๒ ตารางกิโลเมตร โดยแบ่งเป็นหมู่บ้าน ๑๓ หมู่บ้าน

๑.๒ ลักษณะภูมิประเทศ

โดยทั่วไปแล้วตำบลสว่างมีสภาพพื้นที่เป็นที่ราบลุ่ม และมีพื้นที่ราบสูงทางด้านทิศตะวันออกของตำบลลาดต่ำลงสู่ตอนกลางและทางทิศตะวันตกของตำบล

๑.๓ ลักษณะภูมิอากาศ

เป็นแบบมรสุม มี ๓ ฤดู

ฤดูร้อนเริ่มตั้งแต่เดือนมีนาคมถึงเดือนพฤษภาคมจะร้อนจัดในเดือนเมษายน

ฤดูฝนเริ่มตั้งแต่เดือนพฤษภาคมถึงเดือนตุลาคม ฝนจะตกชุกในเดือนสิงหาคม

ฤดูหนาวเริ่มตั้งแต่เดือนพฤศจิกายนถึงเดือนกุมภาพันธ์จะหนาวจัดในเดือน ธันวาคม - มกราคม

๑.๔ ลักษณะของดิน

ตำบลสว่างมีลักษณะของดิน เป็นดินร่วนปนทรายเหมาะสำหรับทำการเกษตร

๑.๕ ลักษณะของแหล่งน้ำ

ตำบลสว่างมีแหล่งน้ำตามธรรมชาติ หลายแห่ง เช่น บึงก้านตง หนองอ่างขี้ ฝายกุดเต่า หนองสามขา หนองกุดใหญ่ เป็นต้น

๑.๖ ลักษณะของไม้และป่าไม้

ลักษณะของป่าไม้ในตำบลสว่างมีลักษณะเป็นป่าไม้ผสม มีพันธุ์ไม้หลายประเภท เช่น ยางนา ประดู่ ไม้แดง ยูคาลิปตัส เป็นต้น

๒. ด้านการเมือง/การปกครอง

๒.๑ เขตการปกครอง

ตำบลสว่าง แบ่งการปกครองตามพระราชบัญญัติปกครองท้องที่ พ.ศ. ๒๕๗๕ แยกเป็นหมู่บ้าน จำนวน ๑๓ หมู่บ้าน มีประชากรทั้งสิ้น จำนวน ๗,๕๙๐ คน ๒,๐๗๖ ครัวเรือน มีความหนาแน่นเฉลี่ยต่อพื้นที่ ประมาณ ๓๒๐ คน/ตารางกิโลเมตร

หมู่ที่ ๑	บ้านสว่าง	ผู้ใหญ่บ้าน นายพัฒนา แก้วกมลรัตน์
หมู่ที่ ๒	บ้านท่าสำราญ	กำนันตำบลสว่าง นายदारรุ่ง นาสิ่งทอง
หมู่ที่ ๓	บ้านบึงก้านตง	ผู้ใหญ่บ้าน นางบุญปอง สาริมา
หมู่ที่ ๔	บ้านหนองกุง	ผู้ใหญ่บ้าน นายเพ็ดสโหม พรหมมาดวง
หมู่ที่ ๕	บ้านสองพี่น้อง	ผู้ใหญ่บ้าน นางสุนารี พระสว่าง
หมู่ที่ ๖	บ้านคำพระ	ผู้ใหญ่บ้าน นายทวี วงศ์ใหญ่
หมู่ที่ ๗	บ้านคำอุปราษ	ผู้ใหญ่บ้าน นายไพบูลย์ ทนามศรี
หมู่ที่ ๘	บ้านโคกก่ง	ผู้ใหญ่บ้าน นายสุรณัย วรชีนา
หมู่ที่ ๙	บ้านคำสะอาด	ผู้ใหญ่บ้าน นายสุรียา จันลาศรี
หมู่ที่ ๑๐	บ้านคำเจริญ	ผู้ใหญ่บ้าน นายจงจิตร อัครภูมิ
หมู่ที่ ๑๑	บ้านใหม่สถานี	ผู้ใหญ่บ้าน นายบุญมี บุราณรูป
หมู่ที่ ๑๒	บ้านสว่าง	ผู้ใหญ่บ้าน นายสมศักดิ์ อุปชฌาย์
หมู่ที่ ๑๓	บ้านสองพี่น้อง	ผู้ใหญ่บ้าน นางเดือนเพ็ญ หลงคำรัตน์

๒.๒ การเลือกตั้ง

ตำบลสว่าง มีการเลือกตั้งนายกองค์การบริหารส่วนตำบลท้องถิ่น และนายกองค์การบริหารส่วนท้องถิ่น มีวาระในการดำรงตำแหน่ง ๔ ปี

ข้อมูลสมาชิกสภาองค์การบริหารส่วนตำบลสว่าง

ลำดับ	ชื่อ-สกุล	ตำแหน่ง	หมู่
๑	นายนิยม ภูมิภาค	ประธานสภาฯ	
๒	นายสมเกียรติ เพ็ชรนาวาส	รองประธานสภาฯ	
๓	นายประสิทธิ์ กุดัน	สมาชิกสภาฯ	๑
๔	นายสำรวย บุญชู	สมาชิกสภาฯ	๒
๕	นางสายใจ ทองสม	สมาชิกสภาฯ	๒
๖	นางเย็นจิตร คำแดงไสย์	สมาชิกสภาฯ	๓
๗	นายวณิชย์ อัครภูมิ	สมาชิกสภาฯ	๓
๘	นางอัมพร ศรีโยวงค์	สมาชิกสภาฯ	๔
๙	นายเฉลียว วรรณพัฒน์	สมาชิกสภาฯ	๔
๑๐	นางอิม บุญตาวัน	สมาชิกสภาฯ	๕
๑๑	นายพิทักษ์ อุปชฌาย์	สมาชิกสภาฯ	๖
๑๒	นายไชยา สวัสดิ์	สมาชิกสภาฯ	๘
๑๓	นายคำดี ทองโชติ	สมาชิกสภาฯ	๘
๑๔	นายสมพร ประทุมมาตย์	สมาชิกสภาฯ	๙

ลำดับ	ชื่อ-สกุล	ตำแหน่ง	หมู่
๑๕	นางปราณี คำแดงไสย์	สมาชิกสภาฯ	๙
๑๖	นายเรียนทอง เจริญบุญ	สมาชิกสภาฯ	๑๐
๑๗	นายบุญถม ชัยยา	สมาชิกสภาฯ	๑๐
๑๘	นายธงชัย พรหมลี	สมาชิกสภาฯ	๑๑
๑๙	นางพรรณทอง ประทุมชาติ	สมาชิกสภาฯ	๑๑
๒๐	นายสุรพล วรรณพัฒน์	สมาชิกสภาฯ	๑๒
๒๑	นายสมภาร ท้าวบุตร	สมาชิกสภาฯ	๑๓
๒๒	นายร่วม จันนี้	สมาชิกสภาฯ	๑๓

ระดับการศึกษาของสมาชิก อบต.

จำนวนสมาชิก	ระดับการศึกษา					
	ประถมศึกษา	มัธยมศึกษา ตอนต้น	มัธยมศึกษา ตอนปลาย	อนุปริญญา หรือ เทียบเท่า	ปริญญาตรี	สูงกว่า ปริญญาตรี
ชาย ๑๖ คน	๘	๔	๓	-	-	-
หญิง ๖ คน	๐	๐	๖	-	๑	-
รวม ๒๒ คน	๘	๔	๙	-	๑	-

โครงสร้างคณะผู้บริหาร

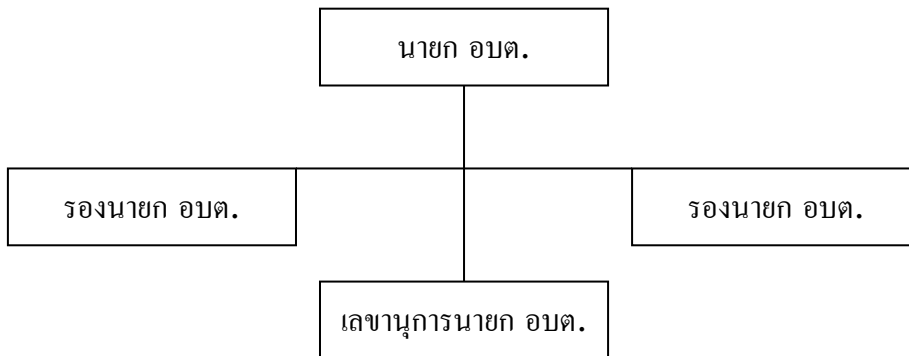

ชื่อ - สกุล	ตำแหน่ง	ระดับการศึกษา
นายสุขเกษม วรรณพัฒน์	นายกองค์การบริหารส่วนตำบล	มัธยมศึกษาตอนต้น
นายอวยชัย พระสว่าง	รองนายกองค์การบริหารส่วนตำบล	ประถมศึกษา
นางอัมพร ทองโชติ	รองนายกองค์การบริหารส่วนตำบล	มัธยมศึกษาตอนต้น
นายสมชาย เอี้ยงจันทิก	เลขานุการนายกองค์การบริหารส่วนตำบล	มัธยมศึกษาตอนต้น

โครงสร้างการแบ่งส่วนราชการ

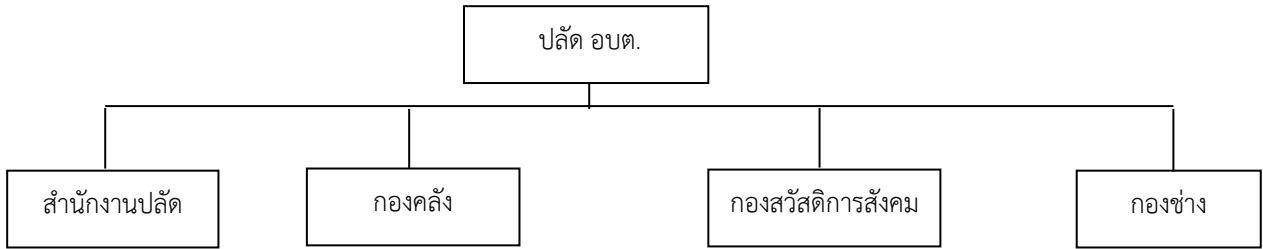

๑. สำนักปลัดองค์การบริหารส่วนตำบล

หน้าที่รับผิดชอบ มีภาระหน้าที่เกี่ยวกับ งานธุรการสารบรรณ การจัดทำแผนพัฒนาตำบล การจัดทำร่างข้อบังคับการจัดทำทะเบียนคนละผู้บริหาร สมาชิก อบต. การดำเนินการตามนโยบายของรัฐบาล แผนพัฒนาเศรษฐกิจ การให้คำปรึกษางานในหน้าที่และความรับผิดชอบการปกครอง บังคับบัญชาพนักงานส่วนตำบลและพนักงานจ้าง การบริหารงานบุคคลของ อบต. งานเกี่ยวกับการอนุญาตต่างๆ และปฏิบัติหน้าที่อื่นที่เกี่ยวข้อง แบ่งส่วนราชการภายในออกเป็น ๔ งาน คือ

๑.๑ งานบริหารทั่วไป มีหน้าที่ความรับผิดชอบ

- งานสารบรรณ
- งานบริหารงานบุคคล
- งานตรวจสอบภายใน
- งานอำนวยความสะดวกและข้อมูลข่าวสาร
- งานเลือกตั้ง
- งานควบคุมและส่งเสริมการท่องเที่ยว

๑.๒ งานนโยบายและแผน มีหน้าที่ความรับผิดชอบ

- งานนโยบายและแผน
- งานข้อมูลและการประชาสัมพันธ์
- งานงบประมาณ
- งานวิชาการ
- งานสารสนเทศและระบบคอมพิวเตอร์

๑.๓ งานกฎหมายและคดี มีหน้าที่ความรับผิดชอบ

- งานกฎหมายและนิติกรรม
- งานร้องเรียนร้องทุกข์ และอุทธรณ์
- งานข้อบัญญัติ อบต.
- งานการดำเนินการทางคดีและศาลปกครอง
- งานระเบียบการคลัง

๑.๔ งานป้องกันและบรรเทาสาธารณภัย มีหน้าที่ความรับผิดชอบ

- งานอำนวยความสะดวก
- งานช่วยเหลือน้ำท่วม
- งานป้องกัน
- งานกู้ภัย

๒. กองคลัง

หน้าที่รับผิดชอบ มีภาระหน้าที่เกี่ยวกับ การจัดทำบัญชี ทะเบียนรับ-จ่ายเงินทุกประเภทงานเกี่ยวกับการเงิน การเบิกจ่าย การเก็บรักษาเงิน การนำส่งเงิน การฝากเงิน การตรวจเงิน รวบรวมสถิติเงินได้ ประเภทต่างๆ การเปิดตัดปี การขยายเวลาเบิกจ่ายงบประมาณ การหักภาษีและนำส่งเงินคงเหลือประจำวัน การรับและจ่ายขาดเงินสะสมของ อบต. การยืมเงินทรองราชการ การจัดหาผลประโยชน์จากสิ่งก่อสร้างและทรัพย์สินของ อบต. ตรวจสอบงานของจังหวัดและสำนักงานตรวจเงินแผ่นดิน การเร่งรัดใบสำคัญและเงินยืม ค้างชำระ การจัดเก็บภาษี การประเมินภาษี การเร่งรัดจัดเก็บรายได้ การพัฒนารายได้ การออกใบอนุญาตและค่าธรรมเนียมต่างๆ และปฏิบัติหน้าที่อื่นที่เกี่ยวข้อง แบ่งส่วนราชการภายในออกเป็น ๔ งาน คือ

๒.๑ งานการเงิน มีหน้าที่ความรับผิดชอบ

- งานรับเงิน
- เบิกจ่ายเงิน
- งานจัดทำฎีกาเบิกจ่ายเงิน
- งานเก็บรักษาเงิน

๒.๒ งานบัญชี มีหน้าที่ความรับผิดชอบ

- งานการบัญชี
- งานทะเบียนคุมการเบิกจ่าย
- งานงบการเงินและงบทดลอง
- งานงบแสดงฐานะทางการเงิน

๒.๓ งานพัฒนาและจัดเก็บรายได้ มีหน้าที่ความรับผิดชอบ

- งานภาษีอากร ค่าธรรมเนียมและค่าเช่า
- งานพัฒนารายได้
- งานควบคุมกิจการค้าและค่าปรับ
- งานทะเบียนควบคุมและเร่งรัดรายได้

๒.๔ งานทะเบียนทรัพย์สินและพัสดุ มีหน้าที่ความรับผิดชอบ

- งานทะเบียนทรัพย์สินและแผนที่ภาษี
- งานพัสดุ
- งานทะเบียนเบิกจ่ายวัสดุครุภัณฑ์และยานพาหนะ

๓. กองสวัสดิการสังคม

หน้าที่รับผิดชอบ มีภาระหน้าที่เกี่ยวกับสวัสดิการสังคมและพัฒนาชุมชน สังคมสงเคราะห์ส่งเสริมอาชีพและพัฒนาสตรี ดังนี้

๓.๑ งานสวัสดิการสังคมและพัฒนาชุมชน มีหน้าที่เกี่ยวกับ

- งานสงเคราะห์เด็กและเยาวชนที่ครอบครัวประสบปัญหาความเดือดร้อนต่างๆ
- งานสงเคราะห์เด็กกำพร้า อนุบาล ไร่ที่พึ่ง เร่ร้อนจรจัด ถูกทอดทิ้ง
- งานสงเคราะห์เด็กและเยาวชนที่พิการทางร่างกาย สมอง และปัญญา
- งานส่งเสริมสวัสดิการเด็กและเยาวชน ได้แก่ การสอดส่อง ดูแลและช่วยเหลือเด็ก และเยาวชนที่ประพฤติตนไม่เหมาะสมแก่วัย
- งานประสานและร่วมมือหน่วยงานที่เกี่ยวข้องเพื่อส่งเสริมสวัสดิการเด็กและเยาวชน
- งานสำรวจและจัดตั้งคณะกรรมการชุมชนเพื่อรับผิดชอบในการปรับปรุงชุมชนของตนเอง
- งานฝึกอบรมและเผยแพร่ความรู้เกี่ยวกับการพัฒนาชุมชน
- งานจัดระเบียบชุมชน
- งานส่งเสริมและสนับสนุนการจัดตั้งกองทุนสวัสดิการชุมชน
- งานจัดทำโครงการช่วยเหลือในด้านต่างๆ ให้แก่ชุมชน
- งานพัฒนาชุมชนทางด้านพัฒนาเศรษฐกิจ สังคม วัฒนธรรม การศึกษา การอนามัย และสุขภาพ
- งานส่งเสริมสวัสดิการเด็กและสตรี

- งานให้คำแนะนำแก่เด็ก และเยาวชนซึ่งมีปัญหาในด้านต่างๆ
- งานประสานและร่วมมือกับหน่วยงานต่างๆ ด้านสวัสดิการสังคม และพัฒนาชุมชน
- งานอื่นที่เกี่ยวข้องหรือได้รับมอบหมาย

๓.๒ งานสังคมสงเคราะห์ มีหน้าที่เกี่ยวกับ

- งานเบี้ยยังชีพผู้สูงอายุ
- งานเบี้ยยังชีพคนพิการ
- งานเบี้ยยังชีพผู้ป่วยเอดส์
- งานสงเคราะห์ประชาชนผู้ทุกข์ยากขาดแคลนไร้ที่พึ่ง
- งานสงเคราะห์ผู้ประสบภัยพิบัติต่างๆ
- งานสงเคราะห์ครอบครัวและเผยแพร่ความรู้เกี่ยวกับการดำเนินชีวิตในครอบครัว
- งานส่งเสริมและสนับสนุนองค์กรภาคเอกชน
- งานสำรวจสภาพปัญหาทางสังคมต่างๆ
- งานประสานและร่วมมือกับหน่วยงานต่างๆ ด้านสังคมสงเคราะห์
- งานอื่นที่เกี่ยวข้องหรือได้รับมอบหมาย

๓.๓ งานส่งเสริมอาชีพและพัฒนาสตรี มีหน้าที่เกี่ยวกับ

- งานส่งเสริมอาชีพและข้อมูลแรงงาน
- งานพัฒนาสตรีและเยาวชน
- งานการสนับสนุนกิจกรรมของเด็กและสตรี
- งานฝึกอบรมเผยแพร่ความรู้ด้านอาชีพให้แก่ชุมชนด้านต่างๆ
- งานฝึกอบรมอาชีพเสริมระยะสั้นให้แก่ชุมชน
- งานอื่นที่เกี่ยวข้องหรือได้รับมอบหมาย

๔. กองช่าง

หน้าที่รับผิดชอบ มีภาระหน้าที่เกี่ยวกับการสำรวจออกแบบและจัดทำโครงการ ใช้จ่ายเงินของ อบต. การอนุมัติ เพื่อดำเนินการตามโครงการที่ตั้งจ่ายจากเงินรายได้ของ อบต. งานบำรุง ซ่อมและจัดทำทะเบียนสิ่งก่อสร้าง ที่อยู่ในความรับผิดชอบของ อบต. การให้คำแนะนำปรึกษาเกี่ยวกับการจัดโครงการและการออกแบบก่อสร้างแก่ อบต. และหน่วยงานอื่นที่เกี่ยวข้อง งานควบคุมอาคาร การดูแล ควบคุม ปรึกษา ซ่อมแซมวัสดุครุภัณฑ์ และปฏิบัติหน้าที่อื่นที่เกี่ยวข้อง แบ่งส่วนราชการ ภายในออกเป็น ๔ งาน คือ

๔.๑ งานก่อสร้าง มีหน้าที่ความรับผิดชอบ

- งานก่อสร้างและบูรณะถนน
- งานบำรุงรักษาเครื่องจักรและยานพาหนะ
- งานบำรุงรักษาเครื่องจักรและยานพาหนะ
- งานระบบข้อมูลและแผนที่เส้นทางคมนาคม
- งานก่อสร้างและบูรณะสภาพและโครงการพิเศษ

๔.๒ งานออกแบบและควบคุมอาคาร มีหน้าที่ความรับผิดชอบ

- งานสถาปัตยกรรมและมัณฑนศิลป์
- งานวิศวกรรม
- งานประเมินราคา
- งานควบคุมการก่อสร้างอาคาร
- งานบริการข้อมูลและหลักเกณฑ์
- งานออกแบบ

๔.๓ งานประสานสาธารณูปโภค มีหน้าที่ความรับผิดชอบ

- งานประสานสาธารณูปโภคและกิจการประปา
- งานขนส่งและวิศวกรรมจราจร
- งานระบายน้ำ
- งานจัดตกแต่งสถานที่

๔.๔ งานผังเมือง มีหน้าที่ความรับผิดชอบ

- งานสำรวจและแผนที่
- งานวางผังพัฒนาเมือง
- งานควบคุมทางผังเมือง
- งานจัดรูปที่ดินและฟื้นฟูเมือง

๓. ประชากร

๓.๑ ข้อมูลเกี่ยวกับจำนวนประชากร

ตำบลสว่าง มีประชากรทั้งสิ้นจำนวน ๗,๕๒๘ คน โดยแยกเป็นประชากรชาย จำนวน ๓,๗๗๐ คน ประชากรหญิง จำนวน ๓,๗๕๘ คน

หมู่บ้าน	จำนวนประชากร		รวม
	ชาย	หญิง	
หมู่ที่ ๑ บ้านสว่าง	๓๒๓	๓๑๔	๖๓๗
หมู่ที่ ๒ บ้านท่าสำราญ	๔๓๑	๓๙๗	๘๒๘
หมู่ที่ ๓ บ้านบึงก้านตง	๒๘๓	๓๐๔	๕๘๗
หมู่ที่ ๔ บ้านหนองกุ้ง	๓๕๘	๓๗๐	๗๒๘
หมู่ที่ ๕ บ้านสองพี่น้อง	๒๙๗	๓๒๔	๖๒๑
หมู่ที่ ๖ บ้านคำพระ	๒๕๔	๒๕๒	๕๐๖
หมู่ที่ ๗ บ้านคำอูปราช	๑๙๗	๑๘๘	๓๘๕
หมู่ที่ ๘ บ้านโคกก่ง	๓๔๕	๓๘๖	๗๓๑
หมู่ที่ ๙ บ้านคำสะอาด	๒๐๔	๒๑๔	๔๑๘
หมู่ที่ ๑๐ บ้านคำเจริญ	๒๑๒	๒๒๕	๔๓๗
หมู่ที่ ๑๑ บ้านใหม่สถานี	๑๖๐	๑๕๘	๓๑๘
หมู่ที่ ๑๒ บ้านสว่าง	๓๘๒	๓๓๘	๗๒๐
หมู่ที่ ๑๓ บ้านสองพี่น้อง	๓๒๔	๒๘๘	๖๑๒
รวม	๓,๗๗๐	๓,๗๕๘	๗,๕๒๘

๓.๒ ช่วงอายุและจำนวนประชากร

ตารางแสดงจำนวนประชากรตำบลสว่างโดยจำแนกตามช่วงอายุ ข้อมูลขององค์การบริหารส่วนตำบลสว่าง
ของเดือน พฤษภาคม พ.ศ. ๒๕๖๔

ช่วงอายุ	ชาย	หญิง	รวม
๐ - ๕ ปี	๑๙๔	๑๙๖	๓๙๐
๖ - ๑๔ ปี	๓๙๒	๓๖๖	๗๕๘
๑๕ - ๒๕ ปี	๕๓๘	๔๖๗	๑,๐๐๕
๒๖ - ๓๙ ปี	๗๘๑	๗๒๔	๑,๕๐๕
๔๐ - ๔๙ ปี	๖๒๘	๖๐๕	๑,๒๓๓
๕๐ - ๕๙ ปี	๕๘๙	๖๒๒	๑,๒๑๑
๖๐ ปีขึ้นไป	๖๔๘	๗๗๘	๑,๔๒๖

ที่มา : สำนักทะเบียนอำเภอโพหนอง
ณ วันที่ ๓๑ พฤษภาคม พ.ศ. ๒๕๖๔

๔. สภาพทางสังคม

๔.๑ การศึกษา

๑. โรงเรียนในเขตพื้นที่องค์การบริหารส่วนตำบลสว่าง มีจำนวน ๔ แห่ง
 ๑. โรงเรียนขยายโอกาส รับนักเรียนจนถึงชั้นมัธยมศึกษาปีที่ ๓ จำนวน ๒ แห่ง
 ๑. โรงเรียนชุมชนบ้านสว่าง
 ๒. โรงเรียนคำพระโคกก่งวิทยา
 ๒. โรงเรียนระดับประถมศึกษา จำนวน ๒ แห่ง
 ๑. โรงเรียนบ้านคำอุปราช
 ๒. โรงเรียนบ้านท่าสำราญ
๓. ศูนย์พัฒนาเด็กเล็ก จำนวน ๓ แห่ง
 ๑. ศูนย์พัฒนาเด็กเล็กบ้านสว่าง
 ๒. ศูนย์พัฒนาเด็กเล็กบ้านโคกก่ง
 ๓. ศูนย์พัฒนาเด็กเล็กบ้านคำอุปราช
๔. ที่อ่านหนังสือประจำหมู่บ้าน จำนวน ๑๓ แห่ง
๕. หอกระจายข่าวหมู่บ้าน จำนวน ๑๓ แห่ง
๖. ศูนย์การศึกษานอกโรงเรียนตำบลสว่าง (กศน.ตำบล) จำนวน ๑ แห่ง

๔.๒ สาธารณสุข

การบริการด้านสาธารณสุขขององค์การบริหารส่วนตำบลสว่าง มีศูนย์บริการสาธารณสุข จำนวน ๑ แห่ง คือ โรงพยาบาลส่งเสริมสุขภาพประจำตำบล ตั้งอยู่หมู่ที่ ๔ บ้านหนองกุง ซึ่งมุ่งเน้นการส่งเสริมสุขภาพอนามัย การให้ภูมิคุ้มกันโรค การป้องกันโรค การระงับโรคติดต่อ และการวางแผนครอบครัว

๔.๓ อาชญากรรม

ในตำบลสว่าง ไม่มีปัญหาอาชญากรรมแต่อย่างใด

๔.๔ ยาเสพติด

ปัจจุบัน ไม่พบปัญหาในตำบลสว่าง

๔.๕ การสังคมนสงเคราะห์

ในตำบลสว่างมีการสงเคราะห์เบี้ยยังชีพผู้สูงอายุ ผู้พิการ และผู้ติดเชื้อเอชไอวี นอกจากนี้ยังมีการสงเคราะห์ผู้ด้อยโอกาส และผู้ประสบปัญหาทางสังคม โดยได้ประสานงานกับ พมจ. เช่น ได้รับงบประมาณในการซ่อมแซมบ้าน ผ้าห่มกันหนาว เป็นต้น

๕. การคมนาคมขนส่ง

๕.๑ การคมนาคมขนส่ง

การคมนาคมติดต่อระหว่างจังหวัด อำเภอ ตำบล และหมู่บ้านมีเส้นทางคมนาคม ดังนี้

๑. ทางหลวงแผ่นดิน หมายเลข ๒๐๔๔ จากอำเภอโพธารอง ผ่านบ้านวังยาวตำบลวังสามัคคี แยกเข้าถนนลาดยาง รพช.ร.๑ ๔๐๐๗

๒. ถนนลาดยาง รพช.ร.๑ ๔๐๐๗ ผ่านหมู่ที่ ๑,๕,๖ และหมู่ที่ ๙ ติดต่อกับตำบลโคกกกม่วง

๓. ถนนลูกรัง รพช.ร.๑ ๑๐๒๑ ผ่านหมู่ที่ ๑ ถึงหมู่ที่ ๗ และหมู่ที่ ๑๐

สำหรับถนนเชื่อมต่อระหว่างหมู่บ้านและภายในหมู่บ้าน บางส่วนจะเป็นถนนคอนกรีต แต่บางส่วนยังเป็นถนนลูกรัง สามารถสัญจรไป-มา ได้สะดวก

๕.๒ การไฟฟ้า

ตำบลสว่างมีไฟฟ้าสาธารณะ ไฟฟ้าเข้าถึงทุกหมู่บ้าน ประชาชนในเขตองค์การบริหาร ส่วนตำบลสว่าง มีไฟฟ้าใช้ครบทุกหมู่บ้าน ครัวทุกหลังคาเรือน รวมทั้งสิ้นจำนวน ๒,๐๗๖ หลังคาเรือน

๕.๓ การประปา

ในเขตองค์การบริหารส่วนตำบลสว่าง มีประปาหมู่บ้าน จำนวน ๕ แห่ง

๑. ประปาหมู่บ้าน บ้านท่าสำราญ หมู่ที่ ๒ จำนวน ๒ แห่ง

๒. ประปาหมู่บ้าน บ้านบึงก้านตง หมู่ที่ ๓

๓. ประปาหมู่บ้าน บ้านคำพระ หมู่ที่ ๖

๔. ประปาหมู่บ้าน บ้านคำอุปราษ หมู่ที่ ๗

สถานีสูบน้ำเพื่อการเกษตร จำนวน ๒ สถานี

๑. สถานีสูบน้ำ บ้านสว่าง

๒. สถานีสูบน้ำ บ้านท่าสำราญ

๕.๔ โทรศัพท์

เดิมตำบลสว่างมีบริการตู้โทรศัพท์สาธารณะหยอดเหรียญ แต่ปัจจุบันประชาชนในเขตตำบลสว่างใช้บริการองค์การโทรศัพท์โทรศัพท์แห่งประเทศไทย และโทรศัพท์เคลื่อนที่ เป็นส่วนใหญ่

๕.๕ ไปรษณีย์หรือการสื่อสารหรือการขนส่ง และวัสดุ ครุภัณฑ์

ตำบลสว่าง มีบริการไปรษณีย์ตำบล ๑ แห่ง ตั้งอยู่ที่หมู่ที่ ๑๓ บ้านสองพี่น้อง

๖. ระบบเศรษฐกิจ

๖.๑ การเกษตร

เขตตำบลสว่าง มีพื้นที่จำนวน ๓๑,๑๔๗ ไร่ มีพื้นที่ทำการเกษตรทั้งสิ้น ๒๑,๗๑๔ ไร่ ครอบคลุมเกษตรกร มีทั้งสิ้น จำนวน ๑,๑๕๕ ครอบครัวย โดยส่วนใหญ่ประชาชนในตำบลสว่าง ประกอบอาชีพดังนี้

- อาชีพหลัก ได้แก่ การทำนา รับจ้าง

- อาชีพรอง ได้แก่ ค้าขาย, เลี้ยงสัตว์ โค กระบือ สุกร, การปลูกพืชไร่ เช่น มันสำปะหลัง อ้อย, การปลูกพืชสวน เช่น มะม่วง ฝรั่ง พารา ฯลฯ

- อาชีพเสริม ได้แก่ การเพาะเห็ด ทำขนม การทอผ้า

๖.๒ การประมง

ประชาชนในตำบลสว่างประกอบอาชีพประมง เป็นส่วนน้อย

๖.๓ การปศุสัตว์

ประชาชนในตำบลสว่าง ส่วนใหญ่จะประกอบอาชีพเกษตรกรรมเป็นอาชีพหลัก และเลี้ยงสัตว์เช่น โค กระบือ สุกร ฯลฯ เป็นอาชีพรอง

๖.๔ การบริการ

หน่วยธุรกิจบริการในเขตองค์การบริหารส่วนตำบลสว่าง มีดังนี้

- | | |
|-------------------------------------------------------------------|---------------|
| - ตลาดชุมชน | จำนวน ๑ แห่ง |
| - โรงสีข้าว | จำนวน ๒๐ แห่ง |
| - สถานีบริการน้ำมันเชื้อเพลิงขนาดกลาง | จำนวน ๔ แห่ง |
| - สถานีบริการน้ำมันขนาดเล็ก (ปั๊มหลอด) | จำนวน ๒ แห่ง |
| - ร้านขายของชำ | จำนวน ๔๑ แห่ง |
| - ร้านขายโลงศพ | จำนวน ๑ แห่ง |
| - ร้านเสริมสวย, ร้านตัดผม | จำนวน ๗ แห่ง |
| - อู่ซ่อมรถ | จำนวน ๕ แห่ง |
| - ร้านขายโทรศัพท์ | จำนวน ๑ แห่ง |
| - โรงงานทำรางไฟ | จำนวน ๑ แห่ง |
| - โรงงานเย็บผ้า | จำนวน ๑ แห่ง |
| - ร้านสะสมปุ๋ย | จำนวน ๕ แห่ง |
| - โรงน้ำดื่ม | จำนวน ๒ แห่ง |
| - ร้านประดิษฐ์สิ่งของ เครื่องใช้ด้วยยางหรือวัสดุคล้ายคลึง (เรซิน) | จำนวน ๓ แห่ง |
| - ร้านประกอบธุรกิจการเลี้ยง การแปรรูปไม้ | จำนวน ๒ แห่ง |
| - การเชื่อม การตัด | จำนวน ๒ แห่ง |
| - โรงฆ่าสัตว์ | จำนวน ๑ แห่ง |
| - โรงผลิตไอศกรีม | จำนวน ๑ แห่ง |
| - โรงพิมพ์ผ้า - สกรีน | จำนวน ๑ แห่ง |

๖.๕ การท่องเที่ยว

ในตำบลสว่าง ไม่มีสถานที่ท่องเที่ยว

๖.๖ อุตสาหกรรม

อุตสาหกรรมในตำบลสว่าง ส่วนใหญ่จะเป็นอุตสาหกรรมในครัวเรือน เช่น โรงงานทำรางไฟ โรงงานผลิตน้ำดื่ม โรงงานเย็บผ้า โรงพิมพ์ผ้า โรงงานแปรรูปไม้ เป็นต้น

๖.๗ การพาณิชย์และกลุ่มอาชีพ

กลุ่มอาชีพในตำบลสว่าง เช่น กลุ่มอาชีพเพาะเห็ด กลุ่มเกษตรกรชาวนา กลุ่มอาชีพสตรีทอผ้า กลุ่มอาชีพทอเสื่อกก กลุ่มอาชีพทำข้าวเกรียบว่าว เป็นต้น

๖.๘ แรงงาน

แรงงานส่วนใหญ่ในตำบลสว่าง จะเป็นแรงงานในท้องถิ่น

๗. เศรษฐกิจพอเพียงท้องถิ่น (ด้านเกษตรและแหล่งน้ำ)

๗.๑ ข้อมูลพื้นฐานของหมู่บ้านหรือชุมชน

เขตตำบลสว่าง มีพื้นที่จำนวน ๓๑,๑๔๗ ไร่ มีพื้นที่ทำการเกษตรทั้งสิ้น ๒๑,๗๑๔ ไร่ ครอบครัวยุคเกษตรกร มีทั้งสิ้น จำนวน ๑,๑๕๕ ครอบครัวยุค

๗.๒ ข้อมูลด้านการเกษตร

ประชาชนในตำบลสว่าง ส่วนใหญ่ประกอบอาชีพเกษตรกร เช่น การทำนา ทำไร่มันสำปะหลัง ไร่อ้อย มะม่วง ยางพารา เป็นต้น

๗.๓ ข้อมูลด้านแหล่งน้ำทางการเกษตร

๑. แหล่งน้ำตามธรรมชาติ

๑. อ่างเก็บน้ำบึงก้านตง หมู่ที่ ๒, ๓, ๔, ๑๑
๒. อ่างเก็บน้ำลำห้วยไผ่ หมู่ที่ ๖, ๘, ๙
๓. หนองมะแซว หมู่ที่ ๘
๔. หนองสนาม หมู่ที่ ๗, ๑๐
๕. หนองย่างชิ้น หมู่ที่ ๖, ๙

๒. แหล่งน้ำที่สร้างขึ้น

๑. ฝ่ายร่องนาคำ หมู่ที่ ๑๑
๒. ฝ่ายกุดเต่า หมู่ที่ ๑๒

๗.๔ ข้อมูลด้านแหล่งน้ำกิน น้ำใช้ (หรือน้ำเพื่อการอุปโภค บริโภค)

๑. แหล่งน้ำตามธรรมชาติ

- ๑.๑ อ่างเก็บน้ำบึงก้านตง หมู่ที่ ๒, ๓, ๔, ๑๑
- ๑.๒ อ่างเก็บน้ำลำห้วยไผ่ หมู่ที่ ๖, ๘, ๙
- ๑.๓ หนองมะแซว หมู่ที่ ๘
- ๑.๔ หนองสนาม หมู่ที่ ๗, ๑๐
- ๑.๕ หนองย่างชิ้น หมู่ที่ ๖, ๙

๒. แหล่งน้ำที่สร้างขึ้น

- ๒.๑ ฝ่ายร่องนาคำ หมู่ที่ ๑๑
- ๒.๒ ฝ่ายกุดเต่า หมู่ที่ ๑๒

๘. ศาสนา ประเพณี วัฒนธรรม

๘.๑ การนับถือศาสนา

ประชาชนในตำบลสว่าง ส่วนใหญ่นับถือศาสนาพุทธและมีสถาบันหรือองค์กรทางศาสนา ดังนี้

๑. วัด / ศาสนสถาน จำนวน ๖ แห่ง

- วัดศิริมงคล ตั้งอยู่บริเวณ หมู่ที่ ๓ บ้านบึงก้านตง
- วัดสรณารมย์ ตั้งอยู่บริเวณ หมู่ที่ ๒ บ้านท่าสำราญ
- วัดศรีบุญเรือง ตั้งอยู่บริเวณ หมู่ที่ ๖ บ้านคำพระ
- วัดศรีวิสัย ตั้งอยู่บริเวณ หมู่ที่ ๗ บ้านคำอุปราช
- วัดศรีวิสัยศรณาราม ตั้งอยู่บริเวณ หมู่ที่ ๘ บ้านโคกก่ง
- วัดป่าญาณสีลพพรศรณาราม ตั้งอยู่บริเวณ หมู่ที่ ๘ บ้านโคกก่ง

๒. สำนักสงฆ์ จำนวน ๑ แห่ง

- สำนักสงฆ์อมตธรรมาราม ตั้งอยู่บริเวณ หมู่ ๔ บ้านหนองกุง

๘.๒ ประเพณีและงานประจำปี

ประเพณีที่สำคัญของท้องถิ่นซึ่งองค์การบริหารส่วนตำบลสว่าง จะดำเนินการจัดทำเป็นประจำทุกปี คือ

- งานประเพณีลอยกระทง
- งานประเพณีบุญบั้งไฟ
- งานประเพณีสงกรานต์

๘.๓ ภูมิปัญญาท้องถิ่น ภาษาถิ่น

ประชาชนในตำบลสว่างส่วนใหญ่ใช้ภาษา อีสานเป็นภาษาถิ่น

๘.๔ สินค้าพื้นเมืองและของที่ระลึก

สินค้าพื้นเมืองและของที่ระลึกตำบลสว่างคือ เสื่อกกและผ้าไหม

๙. ทรัพยากรธรรมชาติ

๙.๑ น้ำ

ตำบลสว่างมีทั้งแหล่งน้ำตามธรรมชาติ และแหล่งน้ำที่สร้างขึ้น แหล่งน้ำตามธรรมชาติ ได้แก่ อ่างเก็บน้ำ บึงก้านตง อ่างเก็บน้ำลำห้วยไผ่ หนองมะแซว หนองสนาม หนองย่างซัน และแหล่งน้ำที่สร้างขึ้น ได้แก่ ฝายร่องนาคำ ฝายกุดเต่า

๙.๒ ป่าไม้

ป่าไม้ในตำบลสว่างมีลักษณะเป็นป่าไม้ผสม มีพันธุ์ไม้หลายประเภท และมีความอุดมสมบูรณ์พอสมควร

๙.๓ ภูเขา

ลักษณะภูมิประเทศของตำบลสว่าง ไม่มีภูเขาในพื้นที่แต่อย่างใด

๙.๔ คุณภาพของทรัพยากรธรรมชาติ

ทรัพยากรธรรมชาติในตำบลสว่าง มีความอุดมสมบูรณ์พอสมควร และประชาชนในตำบลสว่าง ได้ใช้ประโยชน์ในทรัพยากรธรรมชาติทั้งจากแหล่งน้ำ และจากป่าไม้ในการดำรงชีวิต

ส่วนที่ ๒

ยุทธศาสตร์องค์กรปกครองส่วนท้องถิ่น

๑. ความสัมพันธ์ระหว่างแผนพัฒนาระดับมหภาค

๑.๑ แผนยุทธศาสตร์ชาติ ๒๐ ปี

“ประเทศมีความมั่นคง มั่งคั่ง ยั่งยืน เป็นประเทศพัฒนาแล้ว ด้วยการพัฒนาตามหลักปรัชญาของเศรษฐกิจพอเพียง”

กรอบแนวทางที่สำคัญของยุทธศาสตร์ชาติระยะ ๒๐ ปี

๑. ด้านความมั่นคง

๑. เสริมสร้างความมั่นคงของสถาบันหลักและการปกครองระบอบประชาธิปไตย อันมีพระมหากษัตริย์ทรงเป็นประมุข

๒. ปฏิรูปกลไกการบริหารประเทศและพัฒนาความมั่นคงทางการเมือง จัดคอร์รัปชัน สร้างความเชื่อมั่นในกระบวนการยุติธรรม

๓. การรักษาความมั่นคงภายในและความสงบเรียบร้อยภายในตลอดจนการบริหารจัดการความมั่นคงชายแดนและชายฝั่งทะเล

๔. การพัฒนาระบบกลไก มาตรการและความร่วมมือระหว่างประเทศทุกระดับและรักษาคุณภาพความสัมพันธ์กับประเทศมหาอำนาจ เพื่อป้องกันและแก้ไขปัญหาความมั่นคงรูปแบบใหม่

๕. การพัฒนาเสริมสร้างศักยภาพการผนึก กำลังป้องกันประเทศ การรักษาความสงบเรียบร้อยภายในประเทศ สร้างความร่วมมือกับประเทศเพื่อนบ้านและมิตรประเทศ

๖. การพัฒนาระบบการเตรียมพร้อมแห่งชาติและระบบบริหารจัดการภัยพิบัติ รักษาความมั่นคงของฐานทรัพยากรธรรมชาติสิ่งแวดล้อม

๗. การปรับกระบวนการทำงานของกลไกที่เกี่ยวข้องจากแนวตั้งสู่แนวนานมากขึ้น

๒. ด้านการสร้างความสามารถในการแข่งขัน

๑. การพัฒนาสมรรถนะทางเศรษฐกิจ ส่งเสริมการค้าการลงทุนพัฒนาสู่ชาติการค้า

๒. การพัฒนาภาคการผลิตและบริการ เสริมสร้างฐานการผลิตเข้มแข็งยั่งยืน และส่งเสริมเกษตรกรรายย่อยสู่เกษตรยั่งยืนเป็นมิตรกับสิ่งแวดล้อม

๓. การพัฒนาผู้ประกอบการและเศรษฐกิจชุมชน พัฒนาทักษะผู้ประกอบการ ยกกระดับผลิตภาพแรงงานและพัฒนา SMEs สู่สากล

๔. การพัฒนาพื้นที่เศรษฐกิจพิเศษและเมือง พัฒนาเขตเศรษฐกิจพิเศษชายแดนและพัฒนาระบบเมืองศูนย์กลางความเจริญ

๕. การลงทุนพัฒนาโครงสร้างพื้นฐานด้านการขนส่ง ความมั่นคงและพลังงาน ระบบเทคโนโลยีสารสนเทศ และการวิจัยและพัฒนา

๖. การเชื่อมโยงกับภูมิภาคและเศรษฐกิจโลก สร้างความเป็นหุ้นส่วนการพัฒนากับนานาชาติประเทศ ส่งเสริมให้ไทยเป็นฐานของการประกอบธุรกิจ ฯลฯ

๓. ด้านการพัฒนาและเสริมสร้างศักยภาพคน

๑. พัฒนาศักยภาพคนตลอดช่วงชีวิต
๒. การยกระดับการศึกษาและการเรียนรู้ให้มีคุณภาพเท่าเทียมและทั่วถึง
๓. ปลูกฝังระเบียบวินัย คุณธรรม จริยธรรม ค่านิยมที่พึงประสงค์
๔. การสร้างเสริมให้คนมีสุขภาวะที่ดี
๕. การสร้างความอยู่ดีมีสุขของครอบครัวไทย

๔. ด้านการสร้างโอกาสความเสมอภาค และเท่าเทียมกันทางสังคม

๑. สร้างความมั่นคง และการลดความเหลื่อมล้ำทางเศรษฐกิจและสังคม
๒. พัฒนาระบบบริการ และระบบบริหารจัดการสุขภาพ
๓. มีสภาพแวดล้อม และนวัตกรรมที่เอื้อต่อการดำรงชีวิตในสังคมสูงวัย
๔. สร้างความเข้มแข็งของสถาบันทางสังคมทุนทางวัฒนธรรม และความเข้มแข็งของชุมชน
๕. พัฒนาการสื่อสารมวลชน ให้เป็นกลไกในการสนับสนุนการพัฒนา

๕. ด้านการสร้างการเติบโตบนคุณภาพชีวิตที่เป็นมิตรต่อสิ่งแวดล้อม

๑. จัดระบบอนุรักษ์ พื้่นฟู และป้องกันการทำลายทรัพยากรธรรมชาติ
๒. วางระบบบริหารจัดการน้ำให้มีประสิทธิภาพทั้ง ๒๕ ลุ่มน้ำ เน้นการปรับระบบการบริหารจัดการ อุทกภัยอย่างบูรณาการ
๓. การพัฒนาและใช้พลังงานที่เป็นมิตรกับสิ่งแวดล้อม
๔. การพัฒนาเมืองอุตสาหกรรมเชิงนิเวศและเมืองที่เป็นมิตรกับสิ่งแวดล้อม
๕. การร่วมลดปัญหาโลกร้อนและปรับตัวให้พร้อมกับการเปลี่ยนแปลงสภาพภูมิอากาศ
๖. การใช้เครื่องมือทางเศรษฐศาสตร์และนโยบายการคลังเพื่อสิ่งแวดล้อม

๖. ด้านการปรับสมดุลและพัฒนาระบบการบริหารจัดการภาครัฐ

๑. การปรับปรุงโครงสร้าง บทบาท ภารกิจของหน่วยงานภาครัฐ ให้มีขนาดที่เหมาะสม
๒. การวางระบบบริหารราชการแบบบูรณาการ
๓. การพัฒนาระบบบริหารจัดการกำลังคนและพัฒนาบุคลากรภาครัฐ
๔. การต่อต้านการทุจริตและประพฤติมิชอบ
๕. การปรับปรุงกฎหมายและระเบียบต่างๆ
๖. ให้ทันสมัย เป็นธรรมและเป็นสากล
๗. พัฒนาระบบการให้บริการประชาชนของหน่วยงานภาครัฐ
๘. ปรับปรุงการบริหารจัดการรายได้และรายจ่ายของภาครัฐ

๑.๒ แผนพัฒนาเศรษฐกิจและสังคมแห่งชาติ ฉบับที่ ๑๒

การพัฒนาประเทศในระยะแผนพัฒนา ฉบับที่ ๑๒ จะมุ่งบรรลุเป้าหมายในระยะ ๕ ปีที่จะสามารถต่อยอดในระยะต่อไปเพื่อให้บรรลุเป้าหมายการพัฒนาระยะยาวตามยุทธศาสตร์ชาติ ๒๐ ปี โดยมีหลักการสำคัญของแผนฯ คือ ยึด “หลักปรัชญาของเศรษฐกิจพอเพียง” “คนเป็นศูนย์กลางการพัฒนา” “วิสัยทัศน์ภายใต้ยุทธศาสตร์ชาติ ๒๐ ปี” และ “หลักการนำไปสู่การปฏิบัติให้เกิดผลสัมฤทธิ์อย่างจริงจังใน ๕ ปีที่ต่อยอดไปสู่ผลสัมฤทธิ์ที่เป็นเป้าหมายระยะยาว” ภายใต้ยุทธศาสตร์การพัฒนาที่สำคัญ ๑๐ ยุทธศาสตร์ ดังนี้

ยุทธศาสตร์ที่ ๑ การเสริมสร้างและพัฒนาศักยภาพทุนมนุษย์

วัตถุประสงค์

๑. เพื่อปรับเปลี่ยนให้คนไทยมีค่านิยมตามบรรทัดฐานที่ดีทางสังคม
๒. เพื่อเตรียมคนไทยในสังคมไทยให้มีทักษะในการดำรงชีวิตสำหรับโลกศตวรรษที่ ๒๑
๓. เพื่อส่งเสริมให้คนไทยมีสุขภาพที่ดีตลอดช่วงชีวิต
๔. เพื่อเสริมสร้างสถาบันทางสังคมให้มีความเข้มแข็งเอื้อต่อการพัฒนาคนและประเทศ

ยุทธศาสตร์ที่ ๒ การสร้างความเป็นธรรมและลดความเหลื่อมล้ำในสังคม

วัตถุประสงค์

๑. เพื่อขยายโอกาสทางเศรษฐกิจและสังคมให้แก่กลุ่มประชากรร้อยละ ๔๐ ที่มีรายได้ต่ำสุด
๒. เพื่อให้คนไทยทุกคนเข้าถึงบริการทางสังคมที่มีคุณภาพได้อย่างทั่วถึง
๓. เพื่อสร้างความเข้มแข็งให้ชุมชน

ยุทธศาสตร์ที่ ๓ การสร้างความเข้มแข็งทางเศรษฐกิจและแข่งขันได้อย่างยั่งยืน

วัตถุประสงค์

๑. สร้างความเข้มแข็งให้เศรษฐกิจขยายตัวอย่างมีเสถียรภาพและยั่งยืน
๒. สร้างความเข้มแข็งให้กับเศรษฐกิจรายสาขา

ยุทธศาสตร์ที่ ๔ การเสริมสร้างความมั่นคง

วัตถุประสงค์

๑. เพื่อเสริมสร้างความมั่นคงภายใน และป้องกันปัญหาภัยคุกคามที่เป็นอุปสรรคต่อการพัฒนาเศรษฐกิจและสังคมของชาติ
๒. เพื่อสร้างความพร้อมและผนึกกำลังของทุกภาคส่วนให้มีขีดความสามารถในการบริหารจัดการ ด้านความมั่นคง และมีศักยภาพในการป้องกันและแก้ไขสถานการณ์ที่เกิดจากภัยคุกคามทั้งภัยทางทหารและภัยคุกคามอื่นๆ
๓. เพื่อสร้างความสอดคล้องระหว่างนโยบายด้านความมั่นคงให้สนับสนุนเสถียรภาพ และการเจริญเติบโตทางเศรษฐกิจ สังคม ทรัพยากรธรรมชาติและสิ่งแวดล้อมให้สามารถพัฒนาไปในทิศทางเดียวกันได้อย่างมีประสิทธิภาพ
๔. เพื่อเสริมสร้างความร่วมมือด้านความมั่นคงกับมิตรประเทศ ในการสนับสนุนการรักษาความสงบสุข และผลประโยชน์ของชาติ

ยุทธศาสตร์ที่ ๕ การเพิ่มประสิทธิภาพการบริหารจัดการในภาครัฐและธรรมาภิบาลในสังคมไทย

วัตถุประสงค์

๑. เพื่อให้ภาครัฐมีขนาดเล็กมีการบริหารจัดการที่ดีและได้มาตรฐานสากล
๒. เพื่อให้องค์กรปกครองส่วนท้องถิ่นให้มีการบริหารจัดการและให้บริการแก่ประชาชนในท้องถิ่นได้อย่างมีประสิทธิภาพ ประสิทธิภาพและโปร่งใสตรวจสอบได้
๓. เพื่อลดปัญหาการทุจริตและประพฤติมิชอบของประเทศ
๔. เพื่อพัฒนาระบบและกระบวนการทางกฎหมายให้สามารถอำนวยความสะดวกด้วยความรวดเร็วและเป็นธรรมแก่ประชาชน

ยุทธศาสตร์ที่ ๖ การพัฒนาโครงสร้างพื้นฐานและระบบโลจิสติกส์

วัตถุประสงค์

๑. เพื่อพัฒนาโครงสร้างพื้นฐานสิ่งอำนวยความสะดวกด้านการคมนาคมขนส่งและการค้ารวมทั้งมีกลไกกำกับดูแลการประกอบกิจการขนส่งที่มีประสิทธิภาพ และโปร่งใสให้สามารถสนับสนุนการเพิ่มขีดความสามารถในการแข่งขันของประเทศจากการพัฒนาโครงข่ายการขนส่ง และยกระดับคุณภาพชีวิตให้กับประชาชน

๒. เพื่อสร้างความมั่นคงทางพลังงานเพิ่มประสิทธิภาพการใช้พลังงานและส่งเสริมการใช้พลังงานทดแทนและพลังงานสะอาด ตลอดจนขยายโอกาสทางธุรกิจในภูมิภาคอาเซียนจากการพัฒนาด้านพลังงาน

๓. เพื่อเพิ่มประสิทธิภาพและขยายการให้บริการด้านโครงสร้างพื้นฐานดิจิทัลอย่างทั่วถึงทั้งประเทศ ในราคาที่เหมาะสมเป็นธรรมและส่งเสริมธุรกิจดิจิทัลใหม่และนวัตกรรมรวมทั้งพัฒนาระบบความปลอดภัย ทางไซเบอร์ให้มีความมั่นคงและคุ้มครองสิทธิส่วนบุคคลให้แก่ผู้ใช้บริการ

๔. เพื่อพัฒนาประสิทธิภาพและขยายการให้บริการโครงสร้างพื้นฐานด้านน้ำประปา ทั้งในเชิงปริมาณ และคุณภาพให้ครอบคลุมทั่วประเทศ ลดอัตราน้ำสูญเสียในระบบประปา และกลไกการบริหารจัดการ การประกอบกิจการน้ำประปาในภาพรวมของประเทศ

๕. เพื่อพัฒนาอุตสาหกรรมต่อเนื่องที่เกิดจากลงทุนด้านโครงสร้างพื้นฐานเพื่อลดการนำเข้าจากต่างประเทศ และสร้างโอกาสทางเศรษฐกิจให้กับประเทศ

ยุทธศาสตร์ที่ ๗ การพัฒนาวิทยาศาสตร์ เทคโนโลยี วิจัย และนวัตกรรม

วัตถุประสงค์

๑. เพื่อสร้างความเข้มแข็งและยกระดับความสามารถด้านวิทยาศาสตร์และเทคโนโลยีขั้นก้าวหน้าให้สนับสนุนการสร้างมูลค่าของสาขาการผลิตและบริการเป้าหมาย

๒. เพื่อสร้างโอกาสการเข้าถึงและนำเทคโนโลยีไปใช้ให้กับเกษตรกรรายย่อย วิชากิจชุมชนและวิสาหกิจขนาดกลางและขนาดย่อม

๓. เพื่อพัฒนานวัตกรรมที่มุ่งเน้นการลดความเหลื่อมล้ำและยกระดับคุณภาพชีวิตของประชาชนผู้สูงอายุ ผู้ด้อยโอกาสทางสังคม และคุณภาพสิ่งแวดล้อม

๔. เพื่อบูรณาการระบบบริหารจัดการวิทยาศาสตร์เทคโนโลยีวิจัย และนวัตกรรม ให้สามารถดำเนินงานไปในทิศทางเดียวกัน

ยุทธศาสตร์ที่ ๘ การพัฒนาภูมิภาค การเมือง และพื้นที่เศรษฐกิจ

วัตถุประสงค์

๑. เพื่อกระจายความเจริญและโอกาสทางเศรษฐกิจไปสู่ภูมิภาคอย่างทั่วถึงมากขึ้น

๒. เพื่อพัฒนาเมืองศูนย์กลางของจังหวัดให้เป็นเมืองนำอยู่สำหรับคนทุกกลุ่ม

๓. เพื่อพัฒนาและฟื้นฟูพื้นที่ฐานเศรษฐกิจหลักให้ขยายตัวอย่างเป็นมิตรต่อสิ่งแวดล้อม และเพิ่มคุณภาพชีวิตของคนในชุมชน

๔. เพื่อพัฒนาพื้นที่เศรษฐกิจใหม่ให้สนับสนุนการเพิ่มขีดความสามารถในการแข่งขันและการพัฒนาในพื้นที่อย่างยั่งยืน

ยุทธศาสตร์ที่ ๙ การต่างประเทศ ประเทศเพื่อนบ้านและภูมิภาค

วัตถุประสงค์

๑. เพื่อใช้ประโยชน์จากจุดเด่นของทำเลที่ตั้งของประเทศไทยที่เป็นจุดเชื่อมโยงสำคัญของแนวระเบียงเศรษฐกิจต่างๆ ให้เกิดประโยชน์อย่างเต็มศักยภาพในการพัฒนาเศรษฐกิจและสังคมของไทย
๒. เพื่อขยายโอกาสด้านการค้าการลงทุนระหว่างประเทศ และยกระดับให้ประเทศเป็นฐานการผลิตและการลงทุนที่มีศักยภาพและโดดเด่น
๓. เพื่อเพิ่มบทบาทของไทยในเวทีโลกด้วยการส่งเสริมบทบาทที่สร้างสรรค์ของไทยในกรอบความร่วมมือต่างๆ รวมทั้งการสนับสนุนการขับเคลื่อนการพัฒนาภายใต้กรอบเป้าหมายการพัฒนาที่ยั่งยืน (Sustainable Development Goals: SDGs)

๑.๓ แผนพัฒนาภาค/แผนพัฒนากลุ่มจังหวัด/แผนพัฒนาจังหวัด

แผนพัฒนาภาคตะวันออกเฉียงเหนือ

ในช่วงแผนพัฒนาเศรษฐกิจและสังคมแห่งชาติฉบับที่ ๑๒ (พ.ศ. ๒๕๖๐ - ๒๕๖๔)

ยุทธศาสตร์การพัฒนา

ยุทธศาสตร์ที่ ๑ บริหารจัดการน้ำให้เพียงพอต่อการพัฒนาเศรษฐกิจและคุณภาพชีวิตอย่างยั่งยืน

แนวทางการพัฒนา

๑. พัฒนาแหล่งน้ำเดิมและแหล่งน้ำธรรมชาติ เพื่อเพิ่มประสิทธิภาพการกักเก็บน้ำ โดยการปรับปรุงอ่างเก็บน้ำ หนอง ฝายและพื้นที่ชุ่มน้ำที่มีอยู่เดิม และพัฒนาแหล่งน้ำธรรมชาติให้สามารถ เพิ่มปริมาณการกักเก็บรวมทั้งพัฒนาแหล่งน้ำใต้ดินตามความเหมาะสมของพื้นที่โดยไม่ให้เกิดผลกระทบจากดินเค็ม สร้างแหล่งกักเก็บ (แก้มลิง) อ่างเก็บน้ำ ฝาย และแหล่งน้ำขนาดเล็กในพื้นที่ที่เหมาะสมในพื้นที่การเกษตร
๒. พัฒนาแหล่งน้ำใหม่ในพื้นที่ลุ่มน้ำเลย ชี มูล โดยศึกษา สำรวจ และจัดหาพื้นที่ เพื่อพัฒนาแหล่งน้ำตลอดจนการผันน้ำระหว่างลุ่มน้ำ แม่น้ำในภาคและระหว่างภาค
๓. พัฒนาระบบส่งและกระจายน้ำ เช่น ระบบสูบน้ำ อาคารบังคับน้ำ คลองส่งน้ำ เป็นต้น
๔. บริหารจัดการน้ำแบบบูรณาการ โดยดำเนินการในระดับลุ่มน้ำให้มีความสมดุลระหว่างการใช้น้ำทุกกิจกรรมกับปริมาณน้ำต้นทุน ส่งเสริมการมีส่วนร่วมของผู้เกี่ยวข้องทุกภาคส่วน และมีการจัดทำแผนบริหารจัดการน้ำทั้งในระยะเร่งด่วนและระยะยาวเพื่อป้องกันความเสียหายจากอุทกภัยและภัยแล้ง

ยุทธศาสตร์ที่ ๒ แก้ปัญหาความยากจนและพัฒนาคุณภาพชีวิตผู้มีรายได้น้อยเพื่อลดความเหลื่อมล้ำทางสังคม

แนวทางการพัฒนา

๑. พัฒนาอาชีพและรายได้ของคนยากจน โดยสร้างโอกาสให้กลุ่มคนจนมีที่ดินทำกินของตนเอง ส่งเสริมการมีอาชีพ สนับสนุนปัจจัยการผลิตและแหล่งเงินทุนในการประกอบอาชีพ ยกย่องฝีมือและอบรม ให้ความรู้ เพื่อให้มีรายได้เสริมและเกิดความมั่นคงทางรายได้
๒. พัฒนาคุณภาพชีวิตและจิตสำนึกการให้แก่ผู้สูงอายุ ผู้พิการ และผู้ด้อยโอกาส โดยเพิ่มสวัสดิการทางด้านสังคมให้กับกลุ่มผู้พิการ ผู้ด้อยโอกาส และผู้สูงอายุ ส่งเสริมการมีส่วนร่วมของชุมชนในการดูแลผู้พิการและผู้สูงอายุ และสนับสนุนการออมเพื่อสร้างความมั่นคงในบั้นปลายชีวิต ยกย่องสถานพยาบาลชุมชนในพื้นที่ห่างไกลให้ได้มาตรฐาน และใช้ประโยชน์จากระบบสื่อสารทางอินเทอร์เน็ตเชื่อมโยงโรงพยาบาลขนาดใหญ่ให้สามารถดูแลผู้ป่วยและผู้สูงอายุ

๓. พัฒนาความรู้ ทักษะอาชีพ และการเรียนรู้ตลอดชีวิต โดยกระจายการบริการด้านการศึกษาที่มีคุณภาพให้มีความเท่าเทียมระหว่างพื้นที่ เพื่อพัฒนาทักษะให้สามารถประกอบอาชีพและมีรายได้ ตามศักยภาพของแต่ละบุคคล ปรับปรุงแหล่งเรียนรู้ในชุมชนและส่งเสริมให้มีระบบการจัดการความรู้ ภูมิปัญญาท้องถิ่น

๔. พัฒนาระบบการป้องกันและควบคุมโรคเฉพาะถิ่น แก้ปัญหาโรคพยาธิใบไม้ตับ ในพื้นที่เสี่ยง อาทิ จังหวัดขอนแก่น สกลนคร ร้อยเอ็ด หนองบัวลำภู กาฬสินธุ์ อ่างนาจเจริญ มหาสารคาม อุตรธานี นครพนม และยโสธร โดยส่งเสริมการเรียนรู้ในการป้องกันโรคพยาธิใบไม้ตับให้แก่ประชาชน ทั้งในชุมชนและเยาวชนใน สถานศึกษา ปรับเปลี่ยนพฤติกรรมและค่านิยมในการบริโภคอาหารปรุงสุกจากปลาน้ำจืดมีเกล็ด กำจัด สิ่งปฏิกูลจากชุมชนบริเวณรอบแหล่งน้ำอย่างถูกหลักสุขาภิบาล สร้างเครือข่ายโรงพยาบาลในการคัดกรอง เฝ้าระวัง วินิจฉัยและรักษาโรคพยาธิใบไม้ตับและผู้ป่วยมะเร็งท่อน้ำดี พร้อมทั้งพัฒนาระบบคัดกรองกลุ่มเสี่ยง และระบบฐานข้อมูลเพื่อติดตามการทำงาน

๕. พัฒนาโภชนาการแม่และเด็ก โดยส่งเสริมการบริโภคไอโอดีนและให้ความรู้แก่ พ่อแม่หรือผู้ดูแลเด็กใน ด้านโภชนาการที่เหมาะสม ตั้งแต่เริ่มตั้งครรภ์ และวิธีการเลี้ยงดูเด็กที่เหมาะสม เพื่อกระตุ้นการพัฒนาเด็ก ในช่วง ๐-๓ ปีแรก และยกระดับศูนย์พัฒนาเด็กเล็กในชุมชนและพื้นที่ห่างไกลให้ได้มาตรฐาน เพื่อเสริมสร้าง ศักยภาพเด็กก่อนวัยเรียน ให้มีพัฒนาการความพร้อมทั้งทักษะสมอง ร่างกาย และสังคม

๖. อำนวยความยุติธรรม ลดความเหลื่อมล้ำ โดยยกระดับการให้ความช่วยเหลือ ผู้มีรายได้น้อยและผู้ด้อยโอกาสด้านกฎหมายและคดีความ บูรณาการการทำงานร่วมกันระหว่างหน่วยงานภาครัฐและเครือข่าย ภาคประชาชนในการแก้ไขข้อพิพาทในชุมชนโดยสันติวิธี และสร้างการรับรู้กฎหมายเพื่อสร้างภูมิคุ้มกันในการ ปกป้องตนเองไม่ให้ตกเป็นเหยื่อ

ยุทธศาสตร์ที่ ๓ สร้างความเข้มแข็งของฐานเศรษฐกิจภายในควบคู่กับการแก้ปัญหาทรัพยากรธรรมชาติและสิ่งแวดล้อม

แนวทางการพัฒนา

๑. พัฒนาอาชีพและรายได้ของเกษตรกร โดยสร้างความมั่นคงของเกษตรกรรายย่อย โดยยึดหลักปรัชญาของเศรษฐกิจพอเพียง เกษตรทฤษฎีใหม่ เกษตรทางเลือก เกษตรกรรมยั่งยืน และเกษตรแปลงใหญ่ สนับสนุนการรวมกลุ่มเกษตรกร พัฒนาความเข้มแข็งขององค์กรและสถาบันเกษตรกร พัฒนาเครือข่าย วิสาหกิจชุมชนหรือสหกรณ์การเกษตร พัฒนาเกษตรกรรุ่นใหม่ให้เป็นมืออาชีพ สนับสนุนการเข้าถึงแหล่ง เงินทุนที่เป็นธรรม นำร่องในจังหวัดกาฬสินธุ์ นครพนม บุรีรัมย์ อ่างนาจเจริญ มุกดาหาร ยโสธร มหาสารคาม สกลนคร อุบลราชธานี อุตรธานี ศรีสะเกษ และหนองบัวลำภู

๒. พัฒนาพื้นที่ทุ่งกุลาร้องไห้ให้เป็นแหล่งผลิตข้าวหอมมะลิคุณภาพสูง ในพื้นที่จังหวัดยโสธร สุรินทร์ ร้อยเอ็ด มหาสารคาม และศรีสะเกษ รวมทั้งพื้นที่ที่มีศักยภาพอื่นๆ โดยปรับกระบวนการผลิต ให้อยู่ภายใต้ มาตรฐานเกษตรปลอดภัย พัฒนาห่วงโซ่เกษตรอินทรีย์ให้ครอบคลุมทุกขั้นตอนการผลิต พร้อมทั้งขยายพื้นที่ เกษตรอินทรีย์ โดยส่งเสริมการผลิต การยกระดับราคาสินค้าเกษตรอินทรีย์ให้แตกต่างจากสินค้าเกษตรที่ใช้ สารเคมี และการพัฒนาระบบการรับรองมาตรฐานเกษตรอินทรีย์ การส่งเสริมกระบวนการตรวจรับรองแบบมี ส่วนร่วมในการตรวจสอบกันเองของสมาชิกกลุ่มผู้ผลิตและชุมชน รวมทั้งการจัดทำโซนนิ่งระบบเกษตรอินทรีย์ อย่างเป็นรูปธรรม โดยนำร่องในพื้นที่ที่มีความพร้อมและเหมาะสม และเชื่อมโยงไปสู่ การท่องเที่ยวเชิงเกษตร หรือการท่องเที่ยววิถีไทยเพื่อขยายฐานรายได้ พร้อมทั้งจัดทำฐานข้อมูลเกษตรอินทรีย์ เพื่อเป็นข้อมูลในการ วางแผนการผลิตที่เหมาะสม สนับสนุนการวิจัยและพัฒนานวัตกรรมใหม่ๆ ให้ตอบสนองตลาดสินค้าเพื่อ สุขภาพและการส่งออก จัดตั้งกองทุนเกษตรอินทรีย์ ตลอดจนจนมาตรการส่งเสริมตลาดสีเขียวในชุมชนและ

ท้องถิ่น ส่งเสริมเกษตรกรและกลุ่มเกษตรกรจำหน่ายสินค้าผ่านช่องทางพาณิชย์อิเล็กทรอนิกส์ (e-Commerce) ทั้งภายในประเทศและต่างประเทศ

๓. ส่งเสริมการปรับเปลี่ยนไปสู่สินค้าเกษตรชนิดใหม่ตามศักยภาพของพื้นที่ (Zoning) และความต้องการตลาด โดยส่งเสริมการปลูกพืชผัก ผลไม้ และไม้ดอก ในพื้นที่จังหวัดเลย หนองคาย บึงกาฬ นครพนม ศรีสะเกษ และอุบลราชธานี โดยสนับสนุนการปรับปรุงพัฒนาพันธุ์ การตรวจรับรองมาตรฐานสินค้าเกษตร การประชาสัมพันธ์และการจัดตั้งตลาดกลาง รวมทั้งส่งเสริมการปลูกพืชสมุนไพรสำคัญที่เป็นสารตั้งต้นในการแปรรูปผลิตสินค้า ในพื้นที่นำร่องจังหวัดสกลนคร มหาสารคาม เลย และอุบลราชธานี ให้มีปริมาณมากพอและมีคุณภาพตามระบบมาตรฐานการเกษตรตามความต้องการของตลาดทั้งในและต่างประเทศ และจัดทำฐานข้อมูลพื้นที่ปลูกพืชสมุนไพรเพื่อการบริหารจัดการ และส่งเสริมการเลี้ยงโคเนื้อคุณภาพสูงในพื้นที่จังหวัดสกลนคร มุกดาหาร นครพนม นครราชสีมา สุรินทร์ ชัยภูมิ บุรีรัมย์ และอุบลราชธานี และโคนม ในพื้นที่จังหวัดนครราชสีมา ขอนแก่น โดยสนับสนุนการปรับปรุงพันธุ์ ส่งเสริมการปลูกแปลงหญ้าและปรับปรุงคุณภาพอาหารสัตว์ พัฒนาเทคโนโลยีการเลี้ยงและทักษะเกษตรกร รวมทั้งการจัดระบบมาตรฐานโรงฆ่าสัตว์ให้ได้มาตรฐานอุตสาหกรรม (GMP) และเพิ่มช่องทางการจำหน่ายและขยายตลาดไปสู่อาเซียน

๔. ส่งเสริมและพัฒนาเศรษฐกิจชีวภาพ (Bio Economy) ให้เป็นฐานรายได้ใหม่ที่สำคัญของภาค โดยมุ่งลงทุนสร้างเศรษฐกิจบนฐานของการวิจัยและนวัตกรรมระดับสูง ในลักษณะสหวิทยาการ ที่ใช้ทรัพยากรฐานชีวภาพ (พืช สัตว์ จุลินทรีย์) รวมถึงวัสดุเหลือทิ้งทางการเกษตร ของเสียและน้ำเสียจากโรงงานอุตสาหกรรม ฟาร์มปศุสัตว์และชุมชนพัฒนาต่อยอดเป็นผลิตภัณฑ์ชีวภาพที่มีมูลค่าสูงก่อให้เกิดความก้าวหน้าและนวัตกรรมในมิติใหม่ๆ ที่ส่งผลต่อการปฏิรูปภาคเกษตร อาหาร สาธารณสุขและการแพทย์ พลังงานอุตสาหกรรมเคมี และภาคสังคม โดยพัฒนาให้นครราชสีมา ขอนแก่น อุบลราชธานี และสกลนครเป็นศูนย์กลางอุตสาหกรรมเกษตรแปรรูปและอาหารแบบครบวงจร ส่งเสริมการแปรรูปสมุนไพรในพื้นที่จังหวัดสกลนคร มหาสารคาม สุรินทร์ และอำนาจเจริญ โดยพัฒนาเทคโนโลยีการผลิตให้ได้มาตรฐาน GMP พัฒนาระบบรับรองผลิตภัณฑ์สมุนไพรและสร้างแบรนด์เพื่อเพิ่มขีดความสามารถในการแข่งขันและส่งออก ส่งเสริมอุตสาหกรรมใหม่และธุรกิจแนวใหม่ในพื้นที่กลุ่มจังหวัดภาคตะวันออกเฉียงเหนือตอนกลางและตอนล่าง ด้วยการพัฒนาต่อยอดจากวัตถุดิบและของเหลือทิ้งทางการเกษตร/อุตสาหกรรม และฐานความหลากหลายทางชีวภาพไปสู่ผลิตภัณฑ์มูลค่าสูง เช่น เอทานอล พลาสติกชีวภาพ (bio-plastic) สารสกัดจากพืชมูลค่าสูง เอนไซม์/อาหารเสริมสุขภาพจากจุลินทรีย์ เป็นต้น รวมทั้งสร้างความมั่นคงทางพลังงานระดับชุมชนจากการนำวัตถุดิบในชุมชน ของเหลือทิ้งทางการเกษตร ขยะครัวเรือน มาผลิตเป็นพลังงานเพื่อใช้ภายในครัวเรือนหรือชุมชน และส่งเสริมการใช้พลังงานหมุนเวียนในระดับชุมชน

๕. ส่งเสริมและสนับสนุนธุรกิจ SMEs ธุรกิจ Startup และวิสาหกิจชุมชน ผลิตสินค้าอุปโภคบริโภค ในพื้นที่เชื่อมโยงระเปียงเศรษฐกิจแนวตะวันออก-ตะวันตก ได้แก่ จังหวัดชัยภูมิ ขอนแก่น กาฬสินธุ์ ร้อยเอ็ด มุกดาหาร เพื่อการส่งออกสู่ประเทศเพื่อนบ้าน โดยเน้นอุตสาหกรรมสีเขียวและการใช้วัตถุดิบในพื้นที่ รวมทั้งสนับสนุนความรู้ด้านกฎระเบียบที่เกี่ยวข้อง ส่งเสริมการเข้าถึงแหล่งเงินทุนที่เป็นธรรม การพัฒนาช่องทางการตลาดในต้นทุนที่ต่ำโดยใช้เทคโนโลยีสารสนเทศ เช่น e-Commerce, e-Marketing เป็นต้น

๖. ยกระดับมาตรฐานสินค้ากลุ่มผ้าไหม ผ้าฝ้าย ผ้าย้อมคราม และส่งเสริมพื้นที่ที่มีศักยภาพให้ก้าวไปสู่การเป็นศูนย์กลางแฟชั่นในระดับภูมิภาค อาทิ กาฬสินธุ์ ขอนแก่น ชัยภูมิ นครราชสีมา สุรินทร์ และสกลนคร เป็นต้น โดยส่งเสริมการพัฒนาคุณภาพสินค้า การออกแบบ และตราสัญลักษณ์ พัฒนาเทคโนโลยีและงานศึกษาวิจัยสร้างนวัตกรรมเพิ่มมูลค่า พร้อมทั้งพัฒนาและยกระดับผลิตภัณฑ์ชุมชนอื่นๆ ยกระดับผู้ประกอบการและนักออกแบบรุ่นใหม่ ให้มีทักษะ มีความรู้ความสามารถทั้งการออกแบบและ การจัดการ เพื่อให้สินค้ามี

ความหลากหลายและทันสมัย สร้างความเชื่อมโยงระหว่างวิสาหกิจชุมชนและวิสาหกิจขนาดกลางและขนาดย่อมกับภาคอุตสาหกรรม และส่งเสริมการจับคู่ธุรกิจเพื่อสร้างโอกาสทางธุรกิจ

๗. พัฒนาเมืองศูนย์กลางจังหวัดเป็นเมืองน่าอยู่ โดยจัดระบบสาธารณูปโภคสาธารณูปการที่มีคุณภาพ และเพียงพอต่อความต้องการของประชาชนและกิจกรรมเศรษฐกิจในเมือง จัดระบบบริการสังคมที่ได้มาตรฐาน ที่อยู่อาศัยของผู้มีรายได้น้อย ให้ความสำคัญต่อการผังเมือง การเพิ่มพื้นที่สีเขียว ความสะอาด และดูแลความปลอดภัยของประชาชน และรักษาความสมดุลของระบบนิเวศ

๘. ฟื้นฟูทรัพยากรป่าไม้ให้คงความอุดมสมบูรณ์และรักษาความหลากหลายทางชีวภาพของพื้นที่ ต้นน้ำในพื้นที่จังหวัดเลย อุดรธานี สกลนคร ชัยภูมิ และนครราชสีมา โดยกำหนดและทำเครื่องหมายแนวเขต พื้นที่ป่าอนุรักษ์และพื้นที่ป่านอกเขตอนุรักษ์ให้ชัดเจน ส่งเสริมประชาชนมีส่วนร่วม ในการฟื้นฟู ปลูกป่า และป้องกันการบุกรุก เพื่อรักษาพื้นที่ป่าต้นน้ำและป้องกันการชะล้างพังทลายของดินรวมถึงการอนุรักษ์พื้นที่ชุ่มน้ำ

๙. ส่งเสริมและสนับสนุนการศึกษาวิจัยเพื่อพัฒนาความรู้ เทคโนโลยี นวัตกรรมและความคิดสร้างสรรค์ ในการพัฒนาภาค โดยใช้ประโยชน์จากสถาบันการศึกษา หน่วยงานด้านการวิจัยพัฒนาที่กระจายตัวอยู่ในพื้นที่ สร้างความเชื่อมโยงสถาบันการศึกษา และภาคเอกชนเพื่อพัฒนาเครือข่ายของอุตสาหกรรม ใน ลักษณะคลัสเตอร์ สนับสนุนสถาบันการศึกษาหรือสถาบันวิจัย ให้มีความพร้อมด้านโครงสร้าง

ยุทธศาสตร์ที่ ๔ พัฒนาการท่องเที่ยวเชิงบูรณาการ

แนวทางการพัฒนา

๑. พัฒนาและส่งเสริมการท่องเที่ยวเชิงประเพณีวัฒนธรรมในทุกพื้นที่ โดยส่งเสริมชุมชนในการขายแพ็คเกจการท่องเที่ยวเพื่อกระตุ้นการท่องเที่ยวนอกฤดูกาล ส่งเสริมการตลาดแบบมีเป้าหมายเฉพาะกลุ่ม เช่น กลุ่มผู้สูงอายุ กลุ่มนักเรียนนักศึกษา กลุ่มผู้ปฏิบัติธรรม กลุ่มสุขภาพสตรี เป็นต้น

๒. พัฒนาและส่งเสริมการท่องเที่ยวอารยธรรมอีสานใต้ในพื้นที่จังหวัดนครราชสีมา บุรีรัมย์ สุรินทร์ ศรีสะเกษ และอุบลราชธานี โดยบูรณาการจัดการแผนท่องเที่ยวในแต่ละจังหวัดที่ดึงดูดเด่นหรืออัตลักษณ์ของแต่ละพื้นที่มาสร้างเส้นทางท่องเที่ยวเชื่อมโยงแหล่งท่องเที่ยวในเขตอารยธรรมอีสานใต้ และเชื่อมโยงสู่ประเทศลาว กัมพูชา และเวียดนาม เพื่อเพิ่มระยะเวลาพำนักและค่าใช้จ่ายเฉลี่ยต่อหัวของกลุ่มนักท่องเที่ยวคุณภาพทั้งชาวไทยและต่างประเทศ พัฒนาสินค้าและบริการที่มีจุดเด่นหรืออัตลักษณ์ที่สร้างจากทุนทางวัฒนธรรม เพื่อให้เกิดความจดจำและสร้างความโดดเด่น ลอกเลียนได้ยาก พัฒนาบุคลากรและผู้ประกอบการการท่องเที่ยวให้เป็นมืออาชีพ รักษามาตรฐานการให้บริการ จัดทำแผนที่ท่องเที่ยวให้ท่องเที่ยวได้ตลอดทั้งปี พัฒนาระบบโลจิสติกส์ขนถ่ายนักท่องเที่ยวอย่างเป็นระบบไปสู่แหล่งท่องเที่ยว ดูแลความปลอดภัยและสุขลักษณะให้นักท่องเที่ยว

๓. พัฒนาและส่งเสริมการท่องเที่ยววิถีชีวิตลุ่มน้ำโขง ในพื้นที่จังหวัดเลย หนองคาย บึงกาฬ นครพนม มุกดาหาร อุบลราชธานี และสกลนคร และพัฒนาเส้นทางเชื่อมโยงแหล่งท่องเที่ยวกับประเทศเพื่อนบ้าน อาทิ สี่เหลี่ยมวัฒนธรรมล้านช้าง เลย-อุดรธานี-หนองบัวลำภู-หนองคาย-สปป.ลาว โดยพัฒนาแหล่งท่องเที่ยว สินค้าและบริการ ให้สอดคล้องกับกระแสความนิยมการท่องเที่ยวเชิงวัฒนธรรมของ สองฝั่งโขง พัฒนากิจกรรมการท่องเที่ยวให้มีความหลากหลาย อาทิ การท่องเที่ยว/พักผ่อนชมทัศนียภาพและวิถีชีวิตลุ่มน้ำโขง (Leisure/Lifestyle) การท่องเที่ยวด้วยจักรยานและการเดินทางแบบคาราวาน (Cycling/CaravanTours) การท่องเที่ยวเชิงมหกรรม (Festivals/Events) เป็นต้น พัฒนาถนนเชื่อมโยงระหว่างแหล่งท่องเที่ยว พัฒนาท่าเรือให้ได้มาตรฐานความปลอดภัย ส่งเสริมการบริหารจัดการที่เกิดจากชุมชนเพื่อสร้างงานและรายได้ เน้นพัฒนาผู้ประกอบการด้านการจัดการและทักษะทางภาษาเพื่อรองรับนักท่องเที่ยวต่างชาติที่เพิ่มขึ้น

๔. พัฒนาและส่งเสริมการท่องเที่ยวยุคก่อนประวัติศาสตร์ ในจังหวัดขอนแก่น กาฬสินธุ์ อุดรธานี หนองบัวลำภู และชัยภูมิ โดยพัฒนาแหล่งท่องเที่ยวและพิพิธภัณฑ์ให้เป็นแหล่งเรียนรู้เชิงสร้างสรรค์และมีชีวิต ออกแบบการจัดแสดง จัดนิทรรศการ มัลติมีเดีย หรือกิจกรรมต่างๆ ให้ผู้ชมมีส่วนร่วม มีความสนุกสนานรื่นรมย์ เสมอ (play and learn) ทั้งภาษาไทยและต่างประเทศเพื่อขยายฐานนักท่องเที่ยวที่สนใจศึกษาวิวัฒนาการของภาคอีสานตั้งแต่ยุคก่อนประวัติศาสตร์จนถึงปัจจุบัน ปลูกฝังให้เด็กเข้าพิพิธภัณฑ์ผ่านกิจกรรมทัศนศึกษาของโรงเรียนและนันทนาการของครอบครัว พัฒนาสินค้า/บริการ/ของที่ระลึก ปรับปรุงสิ่งอำนวยความสะดวกในแหล่งท่องเที่ยวให้ได้มาตรฐาน โฆษณาประชาสัมพันธ์อย่างต่อเนื่อง พัฒนาระบบขนส่งสาธารณะเข้าสู่แหล่งท่องเที่ยวเพื่อให้เข้าถึงได้ง่ายและกลับมาได้บ่อยครั้ง

๕. พัฒนาและส่งเสริมการท่องเที่ยวเชิงกีฬาในพื้นที่จังหวัดบุรีรัมย์ ศรีสะเกษ นครราชสีมา โดยส่งเสริมและสนับสนุนอุตสาหกรรมกีฬาให้ครอบคลุมทุกมิติ เพื่อสร้างมูลค่าเพิ่มทั้งจาก การกีฬาและธุรกิจที่เกี่ยวข้อง อาทิ ธุรกิจการแข่งขันต่างๆ การผลิตอุปกรณ์/ชุดกีฬา/ของที่ระลึก สนามแข่งขัน อาหารเสริมและเครื่องดื่ม โรงแรม ร้านอาหาร การเดินทางและขนส่ง ประกันภัย สถาบันพัฒนากีฬาอาชีพ ทุกระดับ เป็นต้น ส่งเสริมการศึกษาในด้านเวชศาสตร์การกีฬา วิทยาศาสตร์การกีฬา และการบริหารจัดการธุรกิจกีฬา เพื่อผลิตบุคลากรรองรับการขยายตัวของอุตสาหกรรมกีฬา สนับสนุนการจัดมหกรรมกีฬานานาชาติ รวมทั้งส่งเสริมกิจกรรมทางการตลาดและการประชาสัมพันธ์เพื่อสร้างการรับรู้ให้กับนักท่องเที่ยว

๖. พัฒนาและส่งเสริมการท่องเที่ยวธรรมชาติในจังหวัดชัยภูมิ เลย นครราชสีมา อุบลราชธานี โดยส่งเสริมการท่องเที่ยวที่คำนึงถึงขีดความสามารถในการรองรับของระบบนิเวศเพื่อให้เกิดความสมดุลและยั่งยืน มุ่งเน้นนักท่องเที่ยวคุณภาพเพื่อให้สอดคล้องกับกิจกรรมการท่องเที่ยวที่มุ่งเน้นให้เกิดความคุ้มค่าต่อประสบการณ์มากกว่าการท่องเที่ยวที่คุ้มค่าเงิน สนับสนุนให้คนไทยเดินทางมาท่องเที่ยวในพื้นที่มากขึ้นเพื่อลดการพึ่งพิงตลาดต่างประเทศ รวมทั้งให้ความรู้นักท่องเที่ยวในการอนุรักษ์ทรัพยากรธรรมชาติและจัดการขยะอย่างถูกวิธี

๗. พัฒนาแหล่งท่องเที่ยวและสิ่งอำนวยความสะดวกให้ได้มาตรฐาน ประชาสัมพันธ์การท่องเที่ยว และพัฒนาเส้นทางท่องเที่ยวที่เชื่อมโยงในลักษณะเครือข่ายเพื่อกระจายนักท่องเที่ยวจากเมืองหลักไปสู่ชุมชน และท้องถิ่น เชื่อมโยงกิจกรรมการท่องเที่ยวระหว่างภาคเอกชน กับชุมชนและท้องถิ่น ทั้งในประเทศและกับประเทศเพื่อนบ้าน ที่สอดคล้องกับความต้องการของนักท่องเที่ยว รวมทั้งพัฒนาทักษะฝีมือบุคลากรใน ภาคบริการและการท่องเที่ยว จัดฝึกอบรมมัคคุเทศก์ด้านภาษาต่างประเทศ นอกจากนี้พัฒนาสินค้า OTOP สินค้าวิสาหกิจชุมชน ของที่ระลึก ร้านอาหาร ที่พักให้มีคุณภาพดี ส่งเสริมการท่องเที่ยวเฉพาะกลุ่มตามความสนใจของนักท่องเที่ยว รวมถึงระบบการจัดการสิ่งแวดล้อมในแหล่งท่องเที่ยว

ยุทธศาสตร์ที่ ๕ ใช้โอกาสจากการพัฒนาโครงข่ายคมนาคมขนส่งที่เชื่อมโยงพื้นที่เศรษฐกิจหลักภาคกลาง และพื้นที่ระเบียงเศรษฐกิจภาคตะวันออก (EEC) เพื่อพัฒนาเมือง และพื้นที่เศรษฐกิจใหม่ๆของภาค

แนวทางการพัฒนา

๑. เร่งพัฒนาโครงสร้างพื้นฐานขนาดใหญ่ที่เชื่อมโยงภาคกับพื้นที่เศรษฐกิจหลักภาคกลางและพื้นที่ ระเบียงเศรษฐกิจภาคตะวันออก (EEC) ให้แล้วเสร็จตามแผน อาทิ แผนการพัฒนารถไฟความเร็วสูง การพัฒนาโครงข่ายรถไฟทางคู่ และโครงการทางหลวงพิเศษระหว่างเมืองตามยุทธศาสตร์แผนพัฒนา โครงสร้างพื้นฐานด้านคมนาคมขนส่งของไทย พ.ศ.๒๕๕๘-๒๕๖๕ (ภาคตะวันออกเฉียงเหนือ)

๒. เร่งพัฒนาโครงข่ายระบบการคมนาคมขนส่งภายในภาคให้เป็นระบบที่สมบูรณ์ อาทิ การพัฒนารถไฟ สายใหม่ (บ้านไผ่-นครพนม) โครงการพัฒนาท่าอากาศยานภายในภาค ๖ แห่ง (อุดรธานี อุบลราชธานี บุรีรัมย์ ร้อยเอ็ด นครราชสีมา และขอนแก่น) และขยายถนน ๔ ช่องจราจรเพื่อเพิ่มประสิทธิภาพทางหลวง

๓. พัฒนาเมืองสำคัญ ขอนแก่น นครราชสีมา ให้เป็นเมืองศูนย์กลาง การค้า การลงทุน การบริการ สุขภาพและศูนย์กลางการศึกษา โดยพัฒนาและปรับปรุงโครงสร้างพื้นฐานเชื่อมโยงกับระบบโครงสร้างพื้นฐานหลักที่เชื่อมโยงระหว่างภาค เร่งรัดพัฒนาระบบขนส่งรางเบาเมืองขอนแก่น พร้อมทั้งส่งเสริมระบบขนส่งสาธารณะในเมืองให้เชื่อมโยงระหว่างเมืองและระบบขนส่งอื่น

๔. พัฒนาพื้นที่รอบสถานีขนส่งระบบรางในเมืองที่มีศักยภาพที่สำคัญ อาทิ เมืองขอนแก่น และบริเวณเมืองชายแดนที่มีศักยภาพ รวมทั้งบริเวณใกล้พื้นที่เขตเศรษฐกิจพิเศษชายแดน อาทิ เมืองนครพนม เมืองหนองคาย เมืองมุกดาหาร โดยสนับสนุนให้มีการจัดทำโครงการนำร่องที่ใช้แนวทาง การจัดรูปที่ดิน การวางผังเมืองควบคู่กับการพัฒนาเมืองแบบประหยัดพลังงาน

ยุทธศาสตร์ที่ ๖ พัฒนความร่วมมือและใช้ประโยชน์จากข้อตกลงกับประเทศ เพื่อนบ้านในการสร้างความเข้มแข็งทางเศรษฐกิจตามแนวชายแดนและแนวระเบียงเศรษฐกิจ

แนวทางการพัฒนา

๑. พัฒนาด่านชายแดน โดยพัฒนาโครงสร้างพื้นฐานบริเวณด่านศุลกากรให้เพียงพอ สนับสนุนการจัดการด่านพรมแดนแบบเบ็ดเสร็จ CIQ (Customs/Immigration/Quarantine) ให้ได้มาตรฐานสากล เร่งเชื่อมต่อระบบสารสนเทศภายในและระหว่างหน่วยงานเพื่อสามารถให้บริการ ณ จุดเดียว (National Single Window) เพิ่มอัตรากำลังเจ้าหน้าที่ให้เพียงพอ พัฒนาสิ่งอำนวยความสะดวกบริเวณจุดผ่อนปรนการค้าชายแดนที่มีศักยภาพ

๒. พัฒนาโครงสร้างพื้นฐานเชื่อมโยงชายแดน โดยเร่งก่อสร้างสะพานมิตรภาพไทย-ลาว แห่งที่ ๕ (บึงกาฬ-ปากซัน) เพื่อเชื่อมโยงโครงข่ายเส้นทางคมนาคมระหว่างไทย ลาว เวียดนาม และจีน ให้มีความสะดวก ประหยัดเวลาและค่าใช้จ่ายในการเดินทาง

๓. พัฒนาพื้นที่เขตพัฒนาเศรษฐกิจพิเศษชายแดน โดยพัฒนามุกดาหารเป็นพื้นที่นำร่องเพื่อเสริมสร้างศักยภาพในการลงทุนและสร้างความร่วมมือกับประเทศเพื่อนบ้านในการพัฒนาเศรษฐกิจชายแดน พร้อมทั้งเร่งรัดการดำเนินงานโครงการและมาตรการสำคัญในเขตเศรษฐกิจพิเศษ นครพนม หนองคาย

แผนพัฒนาของจังหวัดร้อยเอ็ด (พ.ศ.๒๕๖๑-๒๕๖๔)

วิสัยทัศน์

“ เป็นจังหวัดที่มีความเข้มแข็งทางเศรษฐกิจและสังคม บนพื้นฐานแหล่งผลิตและสร้างมูลค่าเพิ่ม ข้าวหอมมะลิคุณภาพสูง เอื้อต่อการลงทุนของภาคเอกชน และเป็นเมืองน่าอยู่ น่าเที่ยว ”

พันธกิจ

๑. ส่งเสริมและพัฒนาการผลิตข้าวหอมมะลิเพื่อสร้างมูลค่าเพิ่มด้วยนวัตกรรม เพิ่มศักยภาพการบริหารทรัพยากรทางการเกษตรให้เป็นเกษตรปลอดภัย เกษตรอินทรีย์ เป็นมิตรต่อสิ่งแวดล้อม และเป็นแหล่งผลิตอาหารปลอดภัย

๒. พัฒนาให้จังหวัดเป็นศูนย์กลางการท่องเที่ยว การค้า การลงทุน เชื่อมโยงการบริการ สินค้าผลิตภัณฑ์ชุมชน รวมทั้งวัฒนธรรม ค่านิยม และประเพณีที่ดึงดูดสามารถผสมผสานกับการเปลี่ยนแปลงของสังคมสมัยใหม่ได้อย่างกลมกลืน

๓. พัฒนาคนให้มีคุณภาพ สร้างโอกาส สร้างอาชีพ รายได้ให้ภาคประชาสังคมและส่งเสริมให้มีการดำเนินชีวิตตามแนวทางเศรษฐกิจพอเพียง ยกย่องคุณภาพชีวิตให้มีความมั่นคง มั่งคั่ง ยั่งยืน เพื่อสร้างภูมิคุ้มกันให้สามารถรองรับการเปลี่ยนแปลงอย่างมีประสิทธิภาพ

เป้าประสงค์รวม

- ๓.๑ ผลผลิตทั้งหมดรวมของจังหวัด (GPP) เติบโตเพิ่มขึ้นเฉลี่ยร้อยละ ๕ ต่อปี
- ๓.๒ สังคมมีความมั่นคง ปลอดภัยและประชาชนมีคุณภาพชีวิตที่ดีตามเกณฑ์มาตรฐาน

ยุทธศาสตร์

ยุทธศาสตร์ที่ ๑ เพิ่มศักยภาพการผลิตข้าวหอมมะลิและสินค้าเกษตร สู่มาตรฐานพัฒนากระบวนการผลิตข้าวหอมมะลิ และสินค้าการเกษตรแบบครบวงจร

- ยุทธศาสตร์ที่ ๒ ส่งเสริมและพัฒนาการท่องเที่ยว การบริการ การค้าการผลิต และการลงทุน
- ยุทธศาสตร์ที่ ๓ ยกย่องคุณภาพชีวิต และสร้างความเข้มแข็งของครอบครัว ชุมชนและสังคม
- ยุทธศาสตร์ที่ ๔ สร้างความสมดุลทรัพยากรธรรมชาติและสิ่งแวดล้อมให้มีคุณภาพและยั่งยืน
- ยุทธศาสตร์ที่ ๕ รักษาความมั่นคงภายใน และการบริหารกิจการบ้านเมืองที่ดี

กลยุทธ์ตามประเด็นยุทธศาสตร์

ยุทธศาสตร์ที่ ๑ เพิ่มศักยภาพการผลิตข้าวหอมมะลิ และสินค้าเกษตร สู่มาตรฐานเกษตรอินทรีย์ และอาหารปลอดภัย

เป้าประสงค์

- ๑.๑ เพื่อเพิ่มมูลค่าเพิ่มข้าวหอมมะลิและสินค้าเกษตร
- ๑.๒. เพิ่มมูลค่าผลผลิตทั้งหมดรวมภาคการเกษตรของจังหวัดเติบโตเพิ่มขึ้น

ตัวชี้วัด

- ๑.๑ ผลผลิตข้าวหอมมะลิเฉลี่ยต่อไร่เพิ่มขึ้น (๑๐ กิโลกรัมต่อปี)
- ๑.๒ ร้อยละของจำนวนแปลงฟาร์มเป้าหมายที่ปลูกข้าวหอมมะลิและสินค้าเกษตร ได้รับมาตรฐานเกษตรปลอดภัย/เกษตรอินทรีย์ (ร้อยละ ๘๐ ต่อปี)
- ๑.๓ มูลค่าการจำหน่ายสินค้าเกษตรเพิ่มขึ้น (ร้อยละ ๕ ต่อปี)
- ๑.๔ ร้อยละของหมู่บ้านมีตลาดสินค้าเกษตรชุมชนในปี ๒๕๖๔ (ร้อยละ ๗๐ ของหมู่บ้านทั้งจังหวัด)

กลยุทธ์

๑. พัฒนาพื้นที่ทุ่งกุลาร้องไห้และพื้นที่ที่มีศักยภาพของจังหวัดเป็นเขตเศรษฐกิจข้าวหอมมะลิคุณภาพสูง
๒. พัฒนาระบบการผลิต การแปรรูปข้าวหอมมะลิ และสินค้าเกษตรด้วยนวัตกรรมให้อยู่ภายใต้มาตรฐานเกษตรปลอดภัยและอินทรีย์ทุกขั้นตอน
๓. สนับสนุน ส่งเสริมเกษตรกร และสถาบันเกษตรกรให้เข้มแข็ง พึ่งตนเองได้ตามหลักปรัชญาเศรษฐกิจพอเพียง
๔. ส่งเสริมตลาดสินค้าเกษตรในท้องถิ่น และตลาดอิเล็กทรอนิกส์อย่างทั่วถึง

ประเด็นยุทธศาสตร์ที่ ๒ ส่งเสริมการและพัฒนาการท่องเที่ยว การบริการ การค้า การผลิต และการลงทุน

เป้าประสงค์

๑. เป็นศูนย์กลางการท่องเที่ยว การค้า การลงทุน
๒. เศรษฐกิจดี และมีมูลค่าผลผลิตทั้งหมดรวมของภาคนอกการเกษตรของจังหวัดเพิ่มขึ้น

ตัวชี้วัด

๑. รายได้จากการท่องเที่ยวของจังหวัดเพิ่มขึ้น (ร้อยละ ๕ ต่อปี)
๒. ระดับความสำเร็จของการส่งเสริม และพัฒนาด้านการท่องเที่ยวของจังหวัด (ระดับ)
๓. มูลค่าการลงทุนของภาคการค้า การอุตสาหกรรม การท่องเที่ยว และการบริการของจังหวัดเพิ่มขึ้น (ร้อยละ ๕ ต่อปี)
๔. ผลิตภัณฑ์มวลรวมภาคนอกการเกษตรเพิ่มขึ้น (ร้อยละ ๕)
๕. มูลค่าการจำหน่ายผลิตภัณฑ์ชุมชน และ OTOP เพิ่มขึ้น (ร้อยละ ๕)

กลยุทธ์

๑. ส่งเสริมและพัฒนาแหล่งท่องเที่ยวหลักสามเหลี่ยมสาเกตนคร และพื้นที่ที่มีศักยภาพรวมทั้งกิจกรรมประเพณีวัฒนธรรมที่ดึงดูด
๒. พัฒนาระบบโครงสร้างพื้นฐาน การคมนาคมขนส่ง และระบบโลจิสติกส์ให้ได้มาตรฐาน
๓. ส่งเสริมอุตสาหกรรมขนาดย่อมสินค้าอุปโภคบริโภคเพื่อการค้าและส่งออกโดยมุ่งเน้นอุตสาหกรรมสีเขียว
๔. ยกระดับผู้ประกอบการและสร้างความเชื่อมโยงระหว่างเครือข่าย OTOP วิสาหกิจชุมชน และวิสาหกิจขนาดกลางและขนาดย่อม (SME) กับภาคอุตสาหกรรม

ยุทธศาสตร์ที่ ๓ ยกระดับคุณภาพชีวิต และสร้างความเข้มแข็งของครอบครัว ชุมชน และสังคม

เป้าประสงค์

๑. เพื่อให้คนได้รับการพัฒนาเหมาะสมตามวัย มีคุณภาพ เป็นคนดีคนเก่ง มีอาชีพมีรายได้
๒. เป็นเมืองที่น่าอยู่บนพื้นฐานเศรษฐกิจดี สังคมปลอดภัย สภาพแวดล้อมดี มีความมั่นคงและยั่งยืน

ตัวชี้วัด

๑. ร้อยละของเด็กและเยาวชนได้รับการเรียนรู้ พัฒนาทักษะชีวิตตามเกณฑ์มาตรฐานการศึกษาขั้นพื้นฐาน (ร้อยละ ๑๐๐ ต่อปี)
๒. ร้อยละของผู้ป่วยด้วยโรคมะเร็ง เบาหวาน และความดันโลหิตสูงรายใหม่ลดลง (ร้อยละ ๙๐ ต่อปี)
๓. ร้อยละของผู้สูงอายุเข้าสู่ระบบการเตรียมความพร้อมเข้าสู่สังคมผู้สูงอายุ (ร้อยละ ๙๕ ต่อปี)
๔. ร้อยละของผู้ที่อยู่ในระบบประกันสังคมต่อกำลังแรงงาน (ร้อยละ ๘๐ ในปี ๒๕๖๔)
๕. ร้อยละของครัวเรือนยากจนเป้าหมายที่มีรายได้ต่ำกว่าเกณฑ์ จปฐ.ลดลง (ร้อยละ ๕๐ ต่อปี)

กลยุทธ์

๑. พัฒนาคอนทุนช่วงวัย และเสริมสร้างสังคมแห่งการเรียนรู้รองรับการเปลี่ยนแปลง
๒. พัฒนาระบบสุขภาพเชิงป้องกัน ด้วยเทคโนโลยีสุขภาพ สปา และเทคโนโลยีการแพทย์
๓. พัฒนาระบบการดูแลผู้สูงอายุรองรับการเปลี่ยนแปลงเข้าสู่สังคมผู้สูงอายุ และการจัดสวัสดิการสังคมให้มีคุณภาพ
๔. สร้างและพัฒนาแรงงานไปสู่แรงงานที่มีความรู้ ความเชี่ยวชาญ และทักษะสูงรวมทั้งนำเข้าสู่ระบบประกันสังคม
๕. สร้างอาชีพ สร้างรายได้ให้หลุดพ้นจากความยากจน
๖. พัฒนาเมืองศูนย์กลางของจังหวัดเป็นเมืองน่าอยู่สำหรับคนทุกกลุ่มในสังคม

ยุทธศาสตร์ที่ ๔ สร้างความสมดุลทรัพยากรธรรมชาติและสิ่งแวดล้อม ให้มีคุณภาพและยั่งยืน

เป้าประสงค์

๑. เกษตรมีน้ำใช้เพื่อการเกษตรเพียงพอตลอดทั้งปี
๒. คืนความอุดมสมบูรณ์ สร้างความสมดุลแก่ระบบนิเวศน์ เพื่อรองรับการเปลี่ยนแปลงของสภาพ

ตัวชี้วัด

๑. ร้อยละของหมู่บ้านมีน้ำใช้เพื่อการเกษตรเพียงพอตลอดทั้งปี (ร้อยละ ๑๐๐ ต่อปี)
๒. จำนวนพื้นที่ป่าได้รับการฟื้นฟูและปลูกป่าเพิ่มขึ้น (จำนวน ๔,๐๐๐ ไร่/ปี)
๓. ร้อยละของปริมาณขยะมูลฝอยตกค้าง ได้รับการจัดการอย่างถูกต้องตามหลักวิชาการ (ร้อยละ ๘๕ ในปี ๒๕๖๔)

๔. จำนวนโรงงานอุตสาหกรรมได้รับการพัฒนาเข้าสู่ระบบการกำจัดกากอุตสาหกรรม (ร้อยละ ๑๐๐)

กลยุทธ์

๑. พัฒนาแหล่งน้ำ และเพิ่มประสิทธิภาพบริหารจัดการน้ำทั้งระบบ
๒. ฟื้นฟูทรัพยากรป่าไม้ให้คงความอุดมสมบูรณ์ในพื้นที่ต้นน้ำ ป่าเสื่อมโทรมและป่าชุมชน
๓. บริหารจัดการลดปริมาณขยะมูลฝอย และการกำจัดตามหลักวิชาการ รวมทั้งปัญหาสิ่งแวดล้อม
๔. ส่งเสริมการผลิตพลังงานทดแทนในชุมชนและท้องถิ่น

ยุทธศาสตร์ที่ ๕ รักษาความมั่นคงภายใน และการบริหารกิจการบ้านเมืองที่ดี

เป้าประสงค์

ประชาชนมีความมั่นคง ปลอดภัยในชีวิตและทรัพย์สิน ได้รับการจากหน่วยงานภาครัฐด้วยความเสมอภาค และเป็นธรรม

ตัวชี้วัด

๑. ร้อยละของจำนวนคดีอาชญากรรมในคดี ๕ กลุ่ม จับกุมผู้กระทำผิด (ร้อยละ ๘๕)
๒. ร้อยละของจำนวนเรื่องร้องเรียน ร้องทุกข์ ของศูนย์ดำรงธรรมจังหวัดได้รับการแก้ไข (ร้อยละ ๙๕)
๓. ร้อยละของระดับความพึงพอใจของผู้รับบริการต่อหน่วยงานภาครัฐ (ร้อยละ ๙๐)
๔. ร้อยละการเบิกจ่ายงบประมาณในภาพรวมของจังหวัด (ร้อยละ ๙๖)
๕. ระดับความสำเร็จของการดำเนินการตามแนวทางป้องกันและบรรเทาสาธารณภัย(ระดับ ๕)

กลยุทธ์

๑. เพิ่มศักยภาพการรักษาความมั่นคงและสงบเรียบร้อยภายในจังหวัด
๒. ลดปัญหาอาชญากรรม ปัญหายาเสพติด เพื่อสร้างความปลอดภัยให้สังคม
๓. เพิ่มศักยภาพการป้องกันและบรรเทาสาธารณภัยให้มีประสิทธิภาพ
๔. ส่งเสริมการบริหารงานแบบบูรณาการ และแบบประชารัฐ ภายใต้หลักการบริหารกิจการบ้านเมืองที่ดี

ยุทธศาสตร์การพัฒนาขององค์กรปกครองส่วนท้องถิ่นในเขตจังหวัดร้อยเอ็ด

วิสัยทัศน์

“เป็นท้องถิ่นที่มีการพัฒนาอย่างยั่งยืนเพื่อประโยชน์สุขของประชาชน”

พันธกิจ

๑. ส่งเสริมการพัฒนาโครงสร้างพื้นฐานให้ได้มาตรฐาน เพื่อสร้างโอกาส สร้างอาชีพ รายได้ยกระดับคุณภาพชีวิตให้มีความมั่นคง

๒. ส่งเสริมการสร้างภูมิคุ้มกันให้สามารถรองรับการเปลี่ยนแปลงอย่างมีประสิทธิภาพ

๓. ประสานพลังทุกภาคส่วนในการขับเคลื่อนการพัฒนาจากภายในท้องถิ่น

เป้าประสงค์รวม

๑. ท้องถิ่นมีความมั่นคง ประชาชนมีคุณภาพชีวิตที่ดี

๒. ประชาชนสุขของประชาชนอย่างยั่งยืน

ประเด็นยุทธศาสตร์

ประเด็นยุทธศาสตร์ที่ ๑ พัฒนาการเชื่อมโยงเครือข่ายโครงสร้างพื้นฐาน

ประเด็นยุทธศาสตร์ที่ ๒ สร้างความเข้มแข็งของครอบครัว ชุมชนและสังคม

ประเด็นยุทธศาสตร์ที่ ๓ พัฒนาที่สมดุลและยั่งยืน

ประเด็นยุทธศาสตร์ที่ ๔ สร้างเสริมสมรรถนะประชาชนและพลังทางสังคม

ยุทธศาสตร์การพัฒนาท้องถิ่น

ประเด็นยุทธศาสตร์ที่ ๑ พัฒนาการเชื่อมโยงเครือข่ายโครงสร้างพื้นฐาน

เป้าประสงค์

ท้องถิ่นมีสาธารณูปโภค สาธารณูปการที่ได้มาตรฐานและเป็นมิตรกับสิ่งแวดล้อม

ตัวชี้วัด

๑. จำนวนโครงสร้างพื้นฐานที่ได้มาตรฐานเพิ่มขึ้น (จำนวน ๒๐ แห่ง/ปี)

๒. จำนวนชลประทานเพื่อการเกษตรเพิ่มขึ้น (จำนวน ๒๐ แห่ง/ปี)

๓. จำนวนทรัพยากรธรรมชาติและสิ่งแวดล้อมได้รับการฟื้นฟู (๒๐ แห่ง/ปี)

๔. จำนวนสถานที่กำจัดขยะมูลฝอยและสิ่งปฏิกูลเพิ่มขึ้นอย่างถูกหลักสุขาภิบาลเพิ่มขึ้น (จำนวน ๒๐ แห่ง/ปี)

กลยุทธ์

๑. พัฒนาโครงสร้างพื้นฐานที่เป็นระบบและได้มาตรฐาน

๒. บริหารจัดการน้ำ พัฒนาชลประทานและเขตไฟฟ้าเพื่อการเกษตรให้ครอบคลุมทุกพื้นที่

๓. พัฒนาด้านผังเมือง การควบคุมอาคาร กำจัดขยะมูลฝอย สิ่งปฏิกูล น้ำเสีย การป้องกันและ

บรรเทาสาธารณภัย

๔. บำรุงรักษาป่าและน้ำอย่างยั่งยืน การบริหารจัดการทรัพยากรธรรมชาติ และสิ่งแวดล้อม เพื่อให้มีระบบนิเวศที่เหมาะสม โดยมีการบูรณาการของทุกภาคส่วนที่เกี่ยวข้อง

ประเด็นยุทธศาสตร์ที่ ๒ สร้างความเข้มแข็งของครอบครัว ชุมชน และสังคม

เป้าประสงค์

๑. พลเมืองมีคุณภาพ มีงานทำ มีรายได้เพียงพอต่อการดำรงชีพ

๒. ชุมชนในท้องถิ่นเป็นสังคมที่เข้มแข็ง สมานฉันท์ เกื้อกูล เอื้ออาทรต่อกัน

ตัวชี้วัด

๑. ร้อยละ ๑๐๐ ของเด็ก/นักเรียน และเยาวชน ได้รับการพัฒนาตามเกณฑ์มาตรฐานการศึกษา
ขั้นพื้นฐาน

๒. ร้อยละ ๘๕ ของประชาชนนำปรัชญาเศรษฐกิจพอเพียงมาดำรงชีวิต

๓. ร้อยละ ๕๐ ของแรงงานได้พัฒนาสู่แรงงานมีฝีมือ

๔. ร้อยละ ๘๐ ของประชาชนเข้าถึงสวัสดิการด้านสาธารณสุขของรัฐ

กลยุทธ์

๑. พัฒนาคอนทุนช่วงวัย สร้างสังคมแห่งการเรียนรู้ ด้านการศึกษาทั้งในระบบและนอกระบบ สืบทอดองค์ความรู้ ศิลปะ วัฒนธรรม จารีตประเพณี ภูมิปัญญาท้องถิ่น

๒. พัฒนาประชาชนในจังหวัดให้มีครอบครัวอบอุ่นดำรงชีวิตอย่างมีความสุข ใช้ชีวิตแบบพอเพียง ตามปรัชญาเศรษฐกิจพอเพียง การนำภูมิปัญญาท้องถิ่นในการดำรงชีวิต การประกอบอาชีพ เพื่อสร้างมูลค่าเพิ่ม ลดต้นทุนให้กับสินค้าและบริการ สนับสนุนชุมชนต้นแบบ

๓. พัฒนาศักยภาพแรงงานทั้งแรงงานในระบบ และแรงงานนอกระบบ แรงงานวิสาหกิจชุมชนไปสู่แรงงานที่มีความรู้ มีฝีมือ ความเชี่ยวชาญ

๔. พัฒนาสวัสดิการสังคม การส่งเสริมและพัฒนาคุณภาพชีวิต สุขอนามัยและสภาพแวดล้อม การป้องกันและระงับการระบาดของโรคติดต่อ ป้องกันปัญหาจากยาเสพติด ส่งเสริมสุขภาพพลานามัยของประชาชน และการเข้าถึงการรักษาของผู้ด้อยโอกาสทางสังคมและประชาชนทั่วไป

ประเด็นยุทธศาสตร์ที่ ๓ พัฒนาที่สมดุลและยั่งยืน

เป้าประสงค์

๑. ประชาชนหลุดพ้นปัญหาความยากจน
๒. สินค้าการเกษตรของท้องถิ่นมีการเพิ่มมูลค่าขึ้น

ตัวชี้วัด

๑. ร้อยละ ๕ ของการสร้างผลิตภัณฑ์ชุมชนของกลุ่มอาชีพต่างๆ เพิ่มขึ้นต่อปี
๒. จำนวนแหล่งท่องเที่ยวใหม่ที่สร้างขึ้น และแหล่งท่องเที่ยวทางธรรมชาติเพิ่มขึ้น (จำนวน ๒๐ แห่ง/ปี)
๓. ร้อยละ ๕ ต่อปี ของมูลค่าผลผลิตทางการเกษตร การบริการ การผลิต การค้าเพิ่มขึ้น
๔. จำนวนนวัตกรรมในท้องถิ่นเพิ่มขึ้น (จำนวน ๕ โครงการ / ปี)

กลยุทธ์

๑. ส่งเสริมการลงทุน ส่งเสริมแนวคิดเศรษฐกิจสร้างสรรค์ให้เกิดขึ้นแก่คนในชุมชน เพื่อเพิ่มมูลค่าของผลิตภัณฑ์ชุมชน และมุ่งเน้นให้เกิดการพึ่งพาตนเองตามหลักปรัชญาเศรษฐกิจพอเพียง

๒. พัฒนาการท่องเที่ยวของจังหวัดให้เป็นพื้นที่เป้าหมายทางการท่องเที่ยว การสร้างแหล่งท่องเที่ยวใหม่ แหล่งท่องเที่ยวทางธรรมชาติ ส่งเสริมกลุ่มอาชีพ การบริหารการผลิต การค้า อุตสาหกรรมการท่องเที่ยวและการบริการของจังหวัด

๓. สร้างมูลค่าเพิ่มให้กับผลิตผลทางการเกษตร ผลิตผลของของกลุ่มอาชีพต่างๆ ส่งเสริมการใช้ปุ๋ยชีวภาพ การลดต้นทุนการผลิต และการใช้พลังงานทดแทน

๔. พัฒนาระบบการผลิตสินค้าการเกษตรด้วยนวัตกรรม ให้เป็นเกษตรปลอดภัย สู่มาตรฐานสากล เกษตรอินทรีย์ เป็นมิตรต่อสิ่งแวดล้อม สร้างนวัตกรรมใหม่เพื่อพัฒนาท้องถิ่น

ประเด็นยุทธศาสตร์ที่ ๔ สร้างเสริมสมรรถนะประชาชนและพลังทางสังคม

เป้าประสงค์

๑. ภาครัฐ ภาคเอกชน และภาคประชาชนมีความร่วมมือในการพัฒนาท้องถิ่น
๒. ท้องถิ่นมีการพัฒนาตามหลักธรรมาภิบาล

ตัวชี้วัด

๑. จำนวนประชาชนมีความสำนึกพลเมืองเพิ่มขึ้น (๑๒,๐๐๐ คน/ปี)
๒. ร้อยละ ๑๐๐ ของการมีส่วนร่วมของพลเมืองในโครงการพัฒนาต่างๆ
๓. ร้อยละ ๑๐๐ ของการตอบสนองความต้องการของประชาชนเพิ่มขึ้น

กลยุทธ์

๑. ส่งเสริมประชาธิปไตย สนับสนุนการพัฒนาประชาธิปไตยภาคพลเมือง การพัฒนาศักยภาพผู้นำชุมชน คำนึงถึงหลักนิติธรรม ความโปร่งใส ความรับผิดชอบ ความคุ้มค่า การมีส่วนร่วม และมีคุณธรรมจากองค์กรปกครองส่วนท้องถิ่น

๒. เสริมสร้างการมีส่วนร่วมของประชาชนเพื่อแก้ปัญหาการปฏิรูป และการพัฒนาท้องถิ่นในทุกๆด้านอย่างต่อเนื่อง

๓. บริหารแบบบูรณาการ และแบบประชารัฐ ให้เกิดผลสัมฤทธิ์ต่อภารกิจของภาครัฐ

๔. สร้างความสงบ ความผาสุก ความมั่นคงในชีวิต การลดความเหลื่อมล้ำในสังคม การสร้างโอกาสในการเข้าถึงหรือได้รับสิทธิและสวัสดิการของรัฐอย่างเท่าเทียมและเป็นธรรม

๕. ลดขั้นตอนการปฏิบัติงานขององค์กรปกครองส่วนท้องถิ่นให้มีประสิทธิภาพและเกิดความคุ้มค่าในเชิงภารกิจของรัฐ เพื่อให้ประชาชนได้รับการอำนวยความสะดวกและได้รับการตอบสนองความต้องการ

๒. ยุทธศาสตร์การพัฒนาขององค์กรปกครองส่วนท้องถิ่น

ยุทธศาสตร์และแนวทางการพัฒนาขององค์การบริหารส่วนตำบลสว่าง ภายใต้แผนยุทธศาสตร์การพัฒนา (พ.ศ. ๒๕๖๐-๒๕๖๒) เป็นการกำหนดว่าในอนาคตองค์การบริหารส่วนตำบลสว่างจะเป็นไปในทิศทางใด และเป็นเครื่องมือกำหนดแนวทางการพัฒนาของแผนพัฒนาท้องถิ่น (พ.ศ. ๒๕๖๖ – ๒๕๗๐) ว่ามีความสอดคล้องกับวัตถุประสงค์การพัฒนาองค์การบริหารส่วนตำบลเพียงใด โดยมีรายละเอียดแนวทางการพัฒนาดังนี้

๒.๑ วิสัยทัศน์การพัฒนาองค์การบริหารส่วนตำบลสว่าง

“อบต.สว่าง จะเป็นองค์กรนำอยู่คู่คุณธรรม บริหารงานอย่างมีอาชีพแบบมีส่วนร่วมในการจัดการ มีความสมานฉันท์ ประชาชนมีหลักประกันคุณภาพชีวิตที่ดี ชุมชนมีความเข้มแข็งด้วยหลักเศรษฐกิจพอเพียง”

พันธกิจ

๑. การพัฒนาชุมชนให้น่าอยู่มีความเข้มแข็ง โดยได้รับบริการสาธารณะ โครงสร้างพื้นฐานที่จำเป็นเพื่อรองรับการขยายตัวของชุมชน และเศรษฐกิจ

๒. การกำจัดขยะมูลฝอยสิ่งปฏิกูล และมลภาวะสิ่งแวดล้อมที่มีอย่างยั่งยืน

๓. การส่งเสริมคุณภาพชีวิตด้านการศึกษา ด้านสุขภาพอนามัย ด้านสวัสดิการและสังคม ด้านกีฬา

๔. การอนุรักษ์ทรัพยากรธรรมชาติและสิ่งแวดล้อม

๕. การพัฒนาระบบบริหารจัดการภาครัฐให้มีส่วนร่วมจากทุกภาคส่วน

๖. ส่งเสริมและพัฒนาเกษตรอินทรีย์ และการแปรรูปสินค้าเกษตร

๗. ส่งเสริมสนับสนุนให้มีความรู้ การศึกษาในการพัฒนาประชาธิปไตยอันมีพระมหากษัตริย์ทรงเป็นประมุข

๒.๒ ยุทธศาสตร์การพัฒนา

ยุทธศาสตร์ที่ ๑ การพัฒนาด้านโครงสร้างพื้นฐาน

ยุทธศาสตร์ที่ ๒ การพัฒนาด้านเศรษฐกิจ

ยุทธศาสตร์ที่ ๓ การพัฒนาคุณภาพชีวิต

ยุทธศาสตร์ที่ ๔ การพัฒนาด้านสิ่งแวดล้อม

ยุทธศาสตร์ที่ ๕ การบริหารจัดการบ้านเมืองที่ดี
ยุทธศาสตร์ที่ ๖ ตามแผนการกระจายอำนาจให้แก่องค์กรปกครองส่วนท้องถิ่นและแนวนโยบายของ
รัฐบาล

ยุทธศาสตร์ที่ ๗ ส่งเสริมการท่องเที่ยว

กลยุทธ์ตามประเด็นยุทธศาสตร์

ยุทธศาสตร์ที่ ๑ การพัฒนาด้านโครงสร้างพื้นฐาน

เป้าหมาย

เพื่อก่อสร้างและซ่อมบำรุงโครงสร้างพื้นฐานในเขตองค์การบริหารส่วนตำบลให้มีความสะดวกและ
มาตรฐาน เพื่อสนับสนุนยุทธศาสตร์ด้านอื่นๆ ให้ประสบความสำเร็จ โดยเฉพาะอย่างยิ่งด้านคมนาคมขนส่ง
ด้านความสงบเรียบร้อยและความสงบสุขของประชาชน และด้านเศรษฐกิจ

พันธกิจ

๑. จัดให้มีสาธารณูปโภคขั้นพื้นฐานครอบคลุมทุกพื้นที่
๒. จัดให้มีน้ำเพื่อการอุปโภค บริโภคและการเกษตรอย่างเพียงพอ
๓. ให้มีการบำรุงรักษาทั้งทางบกและทางน้ำ

เป้าประสงค์

ตำบลสว่างน่าอยู่ มีสาธารณูปโภคขั้นพื้นฐานครอบคลุมทั่วถึง

ตัวชี้วัดระดับเป้าประสงค์

ร้อยละที่เพิ่มขึ้นของการพัฒนาสาธารณูปโภคขั้นพื้นฐานภายในตำบล

ค่าเป้าหมายและตัวชี้วัด

๑. ร้อยละที่เพิ่มขึ้นของจำนวนถนน ท่อระบายน้ำ ฯลฯ ที่ได้รับการบำรุงรักษา
๒. จำนวนการขยายเขตไฟฟ้า และไฟฟ้าสาธารณะที่เพิ่มขึ้น
๓. ร้อยละที่เพิ่มขึ้นของจำนวนระบบประปาที่ได้รับการขยายเขต /บำรุงรักษา
๔. ร้อยละที่เพิ่มขึ้นของจำนวนการได้รับบริการสาธารณะอื่นๆ เช่น บริการกู้ชีพกู้ภัย บริการอินเทอร์เน็ต

กลยุทธ์

ก่อสร้างโครงสร้างพื้นฐานทางด้านเศรษฐกิจให้ประชาชนได้รับการบริการสาธารณะให้ความสะดวก
และรวดเร็วขึ้น โดยเน้นการมีมาตรฐานและเกิดความยุติธรรมดังนี้

๑. ก่อสร้างและปรับปรุง บำรุงถนน สะพาน ทางเท้า ท่อระบายน้ำ ให้เป็นไปด้วยความสะดวก
๒. ก่อสร้างขยายเขตไฟฟ้า และไฟฟ้าสาธารณะ
๓. ก่อสร้างและขยายเขตการบริการประปา
๔. บริการสาธารณะที่ประชาชนพึงได้รับอย่างถ้วนหน้า

ยุทธศาสตร์ที่ ๒ การพัฒนาด้านเศรษฐกิจ

เป้าหมาย

เพื่อสนับสนุนเสริมสร้างความเข้มแข็งของชุมชนทางเศรษฐกิจระดับบุคคล ครอบครัวและชุมชนท้องถิ่น
โดยเฉพาะผลิตผลทางการเกษตรอินทรีย์และการแปรรูปสินค้าทางการเกษตร ให้มีความสามารถและทักษะใน
การพัฒนาฝีมือในการผลิตเพิ่มมูลค่าของสินค้าและสามารถขยายการตลาดไปสู่ตลาดกลาง ซึ่งเป็นไปตาม
ยุทธศาสตร์การพัฒนาเกษตรอินทรีย์และการแปรรูปสินค้าเกษตร และยุทธศาสตร์สร้างความสามารถในการ
แข่งขันทางเศรษฐกิจและแก้ไขปัญหาความยากจนของจังหวัดร้อยเอ็ด

พันธกิจ

๑. ส่งเสริมการประกอบอาชีพของประชาชน
๒. ส่งเสริมวิถีชีวิตตามแนวปรัชญาเศรษฐกิจพอเพียง
๓. พัฒนาและส่งเสริมแหล่งท่องเที่ยวในชุมชน

เป้าประสงค์

ประชาชนในตำบลมีคุณภาพชีวิตที่ดีและมีรายได้เพิ่มขึ้น

ตัวชี้วัดระดับเป้าประสงค์

ระดับคุณภาพชีวิตของประชาชนภายในตำบลสว่างเพิ่มขึ้นอย่างต่อเนื่อง

ค่าเป้าหมายและตัวชี้วัด

๑. ร้อยละที่เพิ่มขึ้นของจำนวนประชากรที่มีรายได้เพิ่มขึ้นจากการประกอบอาชีพเสริม
๒. จำนวนที่เพิ่มขึ้นของประชาชนที่ได้รับการส่งเสริม สนับสนุนพัฒนาอาชีพด้านเกษตร ประมง และปศุสัตว์
๓. ร้อยละที่เพิ่มขึ้นของกิจกรรมชุมชนที่ประชาชนได้มีส่วนร่วมในการเสริมสร้างความเข้มแข็งให้ชุมชน

กลยุทธ์

๑. ส่งเสริมศักยภาพและขีดความสามารถในการเพิ่มผลผลิตทางการเกษตรอินทรีย์ และการแปรรูปสินค้าทางการเกษตร
๒. เสริมสร้างและเพิ่มทักษะอาชีพของครัวเรือน และกลุ่มอาชีพ
๓. สร้างความตระหนักแก่ผู้ประกอบการ และผู้บริโภค

๓. ยุทธศาสตร์การพัฒนาคุณภาพชีวิต

เป้าหมาย

เพื่อเสริมสร้างทักษะของคนภายในชุมชนทั้งทางด้านจิตใจ ด้านการศึกษา ด้านสุขภาพอนามัย ด้านสวัสดิการและสังคม และด้านกีฬา ให้มีคุณภาพและพึ่งพาตนเองได้ ซึ่งเป็นไปตามแนวทางแผนพัฒนาเศรษฐกิจและสังคมแห่งชาติฉบับที่ ๑๒ (พ.ศ. ๒๕๖๐ - ๒๕๖๔)

พันธกิจ

ส่งเสริมสนับสนุนการศึกษา ศาสนา ภูมิปัญญา ประเพณี และวัฒนธรรมอันดีของตำบล และส่งเสริมคุณภาพชีวิตของประชาชนด้านสุขภาพและอนามัยให้ดีขึ้น

เป้าประสงค์

ระบบการศึกษา ขนบธรรมเนียม ภูมิปัญญา ประเพณี วัฒนธรรมอันดีของตำบลได้รับการส่งเสริมบริหารจัดการอย่างเหมาะสม ประชาชนมีสุขภาพอนามัยที่ดีขึ้น

ตัวชี้วัดระดับเป้าประสงค์

๑. ระบบการศึกษาได้รับการพัฒนาและมีคุณภาพที่เพิ่มขึ้น
๒. ขนบธรรมเนียม ประเพณี วัฒนธรรมท้องถิ่นได้รับการอนุรักษ์และบำรุงรักษาเพิ่มขึ้นอย่างต่อเนื่อง
๓. สุขภาพและอนามัยของประชาชนในท้องถิ่นได้รับการพัฒนาอย่างต่อเนื่อง

ค่าเป้าหมายและตัวชี้วัด

๑. ร้อยละที่เพิ่มขึ้นของจำนวนชุมชนที่มีความสงบสุข พึ่งปรารถนาาร่วมกัน
๒. จำนวนประชาชนที่ได้รับการศึกษา และศึกษาเพิ่มขึ้น
๓. ร้อยละที่เพิ่มขึ้นของจำนวนประชาชนผู้มีสุขภาพร่างกายและสุขภาพจิตดี

กลยุทธ์

๑. การพัฒนาด้านคุณธรรม จริยธรรม และวัฒนธรรมประเพณีท้องถิ่น
๒. การพัฒนาและส่งเสริมการศึกษา
๓. การพัฒนาส่งเสริมด้านสุขภาพและอนามัย
๔. การพัฒนาและส่งเสริมด้านสวัสดิการชุมชน
๕. การพัฒนาและส่งเสริมด้านกีฬาและการนันทนาการ

๔. ยุทธศาสตร์การพัฒนาด้านสิ่งแวดล้อม

เป้าหมาย

เพื่อพัฒนาระบบการจัดการสิ่งแวดล้อมอันพึงปรารถนาร่วมกันไม่ให้เกิดปัญหาภายในชุมชนซึ่งเป็นไปตามแนวทางยุทธศาสตร์พัฒนาจังหวัด

พันธกิจ

อนุรักษ์และบำรุงรักษาทรัพยากรน้ำและสิ่งแวดล้อม

เป้าประสงค์

ทรัพยากรธรรมชาติ น้ำ และสิ่งแวดล้อมภายในตำบลสว่างได้รับการบริหารจัดการอย่างเหมาะสม

ตัวชี้วัดระดับเป้าประสงค์

สิ่งแวดล้อมภายในตำบลสว่างได้รับการจัดการ ดูแล อนุรักษ์และฟื้นฟูเพิ่มขึ้น

ค่าเป้าหมายและตัวชี้วัด

๑. จำนวนของการอนุรักษ์ทรัพยากรน้ำและสิ่งแวดล้อมได้รับการอนุรักษ์ฟื้นฟู
๒. ร้อยละที่เพิ่มขึ้นของจำนวนแหล่งน้ำเสียได้รับการบำบัด
๓. จำนวนปริมาณขยะมูลฝอยลดน้อยลง
๔. จำนวนที่สาธารณะประโยชน์ที่ได้รับการอนุรักษ์เพิ่มขึ้น

กลยุทธ์

๑. สร้างจิตสำนึก และความตระหนักในการจัดการทรัพยากรน้ำและสิ่งแวดล้อม
๒. การจัดการระบบบำบัดน้ำเสีย
๓. การบริหารจัดการ และรณรงค์การกำจัดขยะมูลฝอยและสิ่งปฏิกูล
๔. อนุรักษ์ที่สาธารณะประโยชน์

๕. ยุทธศาสตร์การบริหารจัดการบ้านเมืองที่ดี

เป้าหมาย

เพื่อสนับสนุนประชาชนทุกภาคส่วนให้มีส่วนร่วมในการพัฒนาและตรวจสอบการทำงานของภาครัฐ และให้บรรลุแนวทางการดำเนินงานของจังหวัดร้อยเอ็ดตามยุทธศาสตร์การบริหารราชการให้เป็นไปตามหลักการบริหารจัดการบ้านเมืองที่ดี

พันธกิจ

ส่งเสริมการมีส่วนร่วมของประชาชนในการพัฒนาตำบล

เป้าประสงค์

๑. ชุมชนเข้มแข็ง ร่วมคิด ร่วมทำ แก้ไขปัญหาภายในชุมชนของตนเองได้อย่างมีประสิทธิภาพ
๒. ประสิทธิภาพการบริหารจัดการองค์กรให้มีความถูกต้อง รวดเร็ว ตอบสนองความต้องการของประชาชนได้ตรงตามวัตถุประสงค์

ตัวชี้วัดระดับเป้าประสงค์

๑. ชุมชนมีศักยภาพเข้มแข็งเพิ่มมากขึ้น
๒. ประสิทธิภาพการบริหารจัดการขององค์กรเพิ่มขึ้น

ค่าเป้าหมายและตัวชี้วัด

๑. ร้อยละที่เพิ่มขึ้นของจำนวนผู้มีส่วนร่วม ในการพัฒนาทางการเมือง และสังคม
๒. ร้อยละที่เพิ่มขึ้นของจำนวนบุคลากรที่ได้รับการพัฒนา
๓. ร้อยละที่เพิ่มขึ้นของประชาชนและผู้มาติดต่อราชการที่พึงพอใจต่อประสิทธิภาพการบริหารจัดการองค์กร

กลยุทธ์

๑. ส่งเสริมการมีส่วนร่วมของประชาชนและองค์กรทุกภาคส่วนในการพัฒนาทางการเมืองและสังคม
๒. ส่งเสริมการเพิ่มศักยภาพของบุคลากร และองค์กรให้มีขีดความสามารถในการพัฒนา
๓. ส่งเสริมการพัฒนาระบบการบริการประชาชนตามมาตรฐานสากล (PSO)
๔. การพัฒนาและจัดระเบียบของชุมชน และสังคม

๖. ยุทธศาสตร์ตามแผนการกระจายอำนาจให้แก่องค์กรปกครองส่วนท้องถิ่นและแนวนโยบายของรัฐบาล

เป้าหมาย

เพื่อปฏิบัติงานหรือดำเนินการตามภารกิจที่ได้รับการถ่ายโอน ในการจัดระบบบริการสาธารณสุขระหว่างรัฐกับองค์กรปกครองส่วนท้องถิ่น ตามแผนการกระจายอำนาจให้แก่องค์กรปกครองส่วนท้องถิ่น และปฏิบัติงานตามแนวทางนโยบายของรัฐบาล

พันธกิจ

๑. ส่งเสริมการดำเนินการตามภารกิจที่ได้รับการถ่ายโอน
๒. ปฏิบัติงานตามแนวทางนโยบายของรัฐบาล

เป้าประสงค์

๑. ปฏิบัติงานตามภารกิจที่ได้รับการถ่ายโอนงาน
๒. ดำเนินงานหรือกิจกรรมการที่ได้มอบจากรัฐบาล

ตัวชี้วัดระดับเป้าประสงค์

๑. กระจายอำนาจให้แก่องค์กรปกครองส่วนท้องถิ่นและแนวนโยบายของรัฐ
๒. ให้บริการการอำนวยความสะดวกเป็นธรรมภาครัฐเพื่อสนองความต้องการของประชาชน

ค่าเป้าหมายและตัวชี้วัด

๑. ร้อยละที่เพิ่มขึ้นของความสำเร็จของจำนวนภารกิจ ที่ได้รับการถ่ายโอนงานบริการ กิจการสาธารณสุข
๒. ปัญหาเสพติดในชุมชนลดลง
๓. ร้อยละของจำนวนมารดาและทารกที่ได้รับการดูแล
๔. จำนวนประชาชนได้รับความปลอดภัยในชีวิตและทรัพย์สิน จำนวนอุบัติเหตุ อุบัติภัย เพิ่มขึ้น และอาชญากรรมมีจำนวนลดลง

กลยุทธ์

ปฏิบัติงานตามภารกิจที่ได้รับ การถ่ายโอนงานในการจัดการระบบบริการสาธารณสุขตามแนวทาง และหลักเกณฑ์ที่คณะกรรมการกระจายอำนาจ กำหนดและดำเนินงานหรือกิจกรรมที่ได้มอบจากรัฐบาล

๑. การถ่ายโอนภารกิจจัดการศึกษา

๒. ส่งเสริมอัตราการป้องกัน ฝ้าระวัง รักษาบำบัดผู้เสี่ยงติดยาเสพติด และรักษาชุมชนให้เข้มแข็งอย่างยั่งยืน

๓. ส่งเสริมการมีสุขภาพอนามัยที่ดีของมารดาและทารก

๔. ส่งเสริมระบบความปลอดภัยในชีวิต และทรัพย์สินให้สามารถลดปัญหาความรุนแรงของครอบครัว อุบัติเหตุ อุบัติภัย อาชญากรรม และสาธารณภัยต่าง ๆ

๕. ส่งเสริมการสร้างโอกาสในการเข้าถึงบริการสาธารณสุข

๖. ส่งเสริมและสนับสนุนแนวนโยบายของรัฐบาลและยุทธศาสตร์การพัฒนาจังหวัด

๗. ยุทธศาสตร์ส่งเสริมการท่องเที่ยว

เป้าหมาย

เพื่อส่งเสริมให้มีการพัฒนาและเพิ่มศักยภาพด้านการท่องเที่ยว ซึ่งเป็นไปตามแนวทางยุทธศาสตร์พัฒนาจังหวัด

พันธกิจ

๑. ส่งเสริมให้มีการพัฒนาและเพิ่มศักยภาพด้านการท่องเที่ยว

๒. พัฒนาเส้นทางคมนาคมเข้าสู่แหล่งท่องเที่ยว

๓. สร้างจิตสำนึกที่ดีต่อการรักษาแหล่งท่องเที่ยว

เป้าประสงค์

๑. สถานที่ท่องเที่ยวภายในตำบลสว่างได้รับการพัฒนา

๒. การท่องเที่ยวภายในตำบลสว่างได้รับการบริหารจัดการอย่างเหมาะสม

ตัวชี้วัดระดับเป้าประสงค์

๑. จำนวนที่เพิ่มขึ้นของแหล่งท่องเที่ยวที่ได้รับการพัฒนา พื้นฟู

๒. การเพิ่มขึ้นของประสิทธิภาพการบริหารจัดการการท่องเที่ยวภายในตำบล

ค่าเป้าหมายและตัวชี้วัด

๑. ร้อยละที่เพิ่มขึ้นของจำนวนแหล่งท่องเที่ยวที่ได้รับการพัฒนาอย่างยั่งยืน

๒. จำนวนเส้นทางคมนาคมเข้าสู่แหล่งท่องเที่ยวที่ได้รับการก่อสร้างและปรับปรุง

๓. จำนวนแหล่งท่องเที่ยวที่ได้รับการดูแลรักษาเพิ่มขึ้น

กลยุทธ์

๑. ส่งเสริมให้มีการพัฒนาและเพิ่มศักยภาพด้านการท่องเที่ยว

๒. พัฒนาเส้นทางคมนาคมเข้าสู่แหล่งท่องเที่ยว

๓. สร้างจิตสำนึกที่ดีต่อการรักษาแหล่งท่องเที่ยว

นโยบายการพัฒนาของผู้บริหารท้องถิ่น

๑. นโยบายปัญหาเร่งด่วน

๑.๑ ปรับปรุงพัฒนาบุคลากร พนักงาน ลูกจ้าง ให้สอดคล้องกับฐานะ สภาพความเป็นอยู่ขององค์การบริหารส่วนตำบลสว่าง โดยจะคำนึงถึงความเหมาะสม ความจำเป็น และงบประมาณในแต่ละปีเป็นหลัก

๑.๒ พัฒนาซ่อมแซมถนนและสะพานที่ชำรุดเสียหาย ให้ราษฎรสัญจรไปมาและขนส่งพืชผลทางการเกษตรได้อย่างสะดวก

๑.๓ พัฒนาขยายเขตไฟฟ้า ติดตั้งคอมพิวเตอร์สาธารณะริมถนนในเขตตำบล เพื่อแสงสว่างในการสัญจรไป-มา และความปลอดภัยในชีวิตและทรัพย์สิน

๑.๔ พัฒนาแหล่งน้ำเพื่อทำการเกษตร เลี้ยงสัตว์ การประมง เพื่อเพิ่มผลผลิตและเป็นรายได้เพิ่มให้แก่เกษตรกรชาวนา

๑.๕ ก่อสร้างสะพานปลาตามฝายกั้นน้ำต่างๆ เพื่อให้ปลาสามารถขึ้นมาวางไข่ในแหล่งธรรมชาติได้ ซึ่งเป็นการขยายพันธุ์ปลาและเป็นการเพิ่มปริมาณปลาให้กับแหล่งน้ำ

๒. นโยบายด้านโครงสร้างพื้นฐาน

องค์การบริหารส่วนตำบลสว่าง มุ่งมั่นที่จะพัฒนาโครงสร้างพื้นฐานให้ได้มาตรฐาน เพื่อตอบสนอง ความต้องการของประชาชนได้อย่างมีประสิทธิภาพ และสอดคล้องกับแผนพัฒนาองค์การบริหารส่วนตำบล โดยมีแนวทางดังนี้

๒.๑ สร้างและบำรุงรักษาถนนคอนกรีตเสริมเหล็ก ถนนลูกรังภายในหมู่บ้านทั้งเส้นทางหลักและทางเชื่อมระหว่างหมู่บ้าน ถนนสู่พื้นที่การเกษตรและการขนส่งสินค้าทางการเกษตรและการพาณิชย์ ให้มีความสะดวกและรวดเร็วขึ้นเพื่อเป็นการกระจายความเจริญไปยังทุกพื้นที่

๒.๒ ก่อสร้างสะพาน และบล็อกคอนเวร์สข้ามบึงก้านตง เพื่อการสัญจรไป-มา และเพื่อให้ระบายน้ำได้สะดวกอีกทั้งยังป้องกันน้ำท่วมไร่นาราษฎร

๒.๓ สร้างและบำรุงรักษาแหล่งน้ำพร้อมทั้งระบบชลประทาน โดยการเพิ่มการขุดลอกพัฒนาแหล่งน้ำเพื่อใช้ในการอุปโภคและบริโภค หรือใช้ในการเกษตรได้มากยิ่งขึ้นโดยจะรวมถึงลำห้วยเดิมที่ต้นเขิน

๒.๔ ขยายเขตระบบจำหน่ายไฟฟ้าเพื่อแสงสว่างและทำการเกษตรตามโครงการถนนถึงน้ำไฟฟ้าถึงไร่

๒.๕ ก่อสร้างสะพานปลาตามฝายน้ำล้นภายในตำบลสว่าง ให้ปลาที่อยู่ตามลำน้ำธรรมชาติขึ้นมาวางไข่และขยายพันธุ์ซึ่งเป็นการเพิ่มปริมาณปลา เพื่อให้ราษฎรได้ทำการประมงและบริโภคและยังเป็นการเพิ่มรายได้ให้กับราษฎรอีกด้วย

๓. นโยบายด้านเศรษฐกิจ

องค์การบริหารส่วนตำบลสว่าง จะส่งเสริมสนับสนุนและผลักดันให้มีกระบวนการสร้างรายได้ลดรายจ่ายให้กับประชาชนทุกระดับ โดยจะส่งเสริมแนวทางเศรษฐกิจแบบพอเพียงตามศักยภาพของชุมชนในระดับฐานรากของตำบล โดยมีแนวทางดังนี้

๓.๑ สนับสนุนส่งเสริมการลงทุนให้กลุ่มอาชีพต่างๆ เพื่อเป็นต้นทุนในการเพิ่มผลผลิตและรายได้ อีกทั้งจะสนับสนุนอุตสาหกรรมในครัวเรือน หรืออุตสาหกรรมขนาดย่อม

๓.๒ ส่งเสริมอาชีพเพิ่มรายได้ให้กับประชาชนโดยยึดหลักปรัชญาเศรษฐกิจพอเพียง ตามแนวพระราชดำริ

๓.๓ สนับสนุนการพัฒนาฝีมือแรงงาน อบรมให้ความรู้ นำภูมิปัญญาท้องถิ่นมาใช้ให้เป็นประโยชน์ เพื่อเพิ่มรายได้ให้กับราษฎรในท้องถิ่น

๔. นโยบายด้านสังคม

องค์การบริหารส่วนตำบลสว่าง จะส่งเสริมและสนับสนุนให้ตำบลสว่างเป็นชุมชนที่ปลอดภัย ปลอดภัยยาเสพติด น่าอยู่ และพัฒนาเกี่ยวกับคุณภาพชีวิตของประชาชนและเยาวชนในตำบล ให้มีความเป็นอยู่ที่ดีขึ้นและสร้างโอกาสให้ทุกคนได้รับบริการอย่างเท่าเทียมกัน โดยมีแนวทางดังนี้

๔.๑ สนับสนุนงบประมาณป้องกันและปราบปรามปัญหาเสพยาเสพติดในชุมชนให้หมดไป ตามนโยบายของรัฐบาล

๔.๒ ส่งเสริมการสร้างชุมชนน่าอยู่ การสร้างความเข้มแข็ง และความสามัคคีของชุมชน

๔.๓ ให้การสงเคราะห์ผู้สูงอายุ คนพิการ ผู้ป่วยเอดส์ ผู้ด้อยโอกาสทางสังคม และเด็กนักเรียนที่ยากจนขาดแคลน

๔.๔ สนับสนุนจัดให้มีโครงการขับเคลื่อนแบบปลอดภัยไร้อุบัติเหตุให้กับประชาชนและเยาวชน

๔.๕ ส่งเสริมและเพิ่มคุณค่าของผู้สูงอายุ โดยหากิจกรรมและอาชีพเสริมให้กับผู้สูงอายุ

๔.๖ ปรับปรุงที่อยู่อาศัยให้กับผู้สูงอายุที่มีรายได้น้อย และยากไร้

๔.๗ สนับสนุนกิจกรรม สร้างระบบความปลอดภัยในชีวิตและทรัพย์สินของประชาชน

๔.๘ สนับสนุนส่งเสริมอาสาสมัครป้องกันภัยฝ่ายพลเรือน (อปพร.) ให้มีรายได้ พร้อมทั้งพัฒนาศักยภาพในการใช้วิทยุสื่อสารในการทำงานและช่วยเหลือค่าใช้จ่ายในการรักษาพยาบาลในกรณีพิเศษในโรงพยาบาลของรัฐ เพื่อเป็นขวัญกำลังใจ และศึกษาดูงานเพื่อเพิ่มประสิทธิภาพและความสามารถในการปฏิบัติหน้าที่

๔.๙ ส่งเสริมการมีส่วนร่วมของกลุ่มองค์กรต่างๆ

๕. นโยบายด้านสาธารณสุขและสิ่งแวดล้อม

องค์การบริหารส่วนตำบลสว่าง จะส่งเสริมและสนับสนุนระบบสาธารณสุขให้มีประสิทธิภาพและมีความเข้มแข็งตลอดจนสร้างระบบสุขภาพที่ดีให้เกิดขึ้นแก่ประชาชนในตำบล ให้มีสุขภาพแข็งแรง ทั้งทางร่างกายและจิตใจ โดยมีแนวทางดังนี้

๕.๑ ส่งเสริมระบบสาธารณสุขมูลฐานให้มีความเข้มแข็ง

๕.๒ สนับสนุนกิจกรรมอาสาสมัครสาธารณสุขตำบล ให้มีขวัญและกำลังใจในการทำงาน

๕.๓ สนับสนุนและส่งเสริมให้ประชาชนในตำบลสว่าง มีความรู้เกี่ยวกับโรคภัยไข้เจ็บต่างๆ พร้อมทั้งป้องกันโรคระบาดและโรคติดต่อ

๕.๔ ส่งเสริมให้ประชาชนในตำบลสว่าง มีสุขภาพร่างกายแข็งแรง ส่งเสริมให้มีการเล่นกีฬา และการออกกำลังกาย

๕.๕ สนับสนุนและพัฒนาคุณภาพชีวิตชาวตำบลสว่างตามยุทธศาสตร์อยู่ดีมีสุข

๕.๖ ส่งเสริมและปรับปรุงระบบสิ่งแวดล้อม ตลอดจนการบำบัดและฟื้นฟูทรัพยากรธรรมชาติและสิ่งแวดล้อมให้มีความสมบูรณ์

๕.๗ ปรับภูมิทัศน์สถานที่สำคัญ และบำรุงรักษาสถานที่พักผ่อนหย่อนใจ สวนสาธารณะ

๕.๘ การพัฒนาจัดสร้างที่กำจัดขยะมูลฝอย และสิ่งปฏิกูลในตำบล

๕.๙ รณรงค์สร้างจิตสำนึกที่ดี และการมีส่วนร่วมของประชาชนในตำบล ในการอนุรักษ์ทรัพยากรธรรมชาติและสิ่งแวดล้อม เพื่อให้เกิดการใช้ประโยชน์อย่างคุ้มค่าสูงสุด โดยส่งเสริมให้มีการคัดแยกขยะมูลฝอยในครัวเรือน และสนับสนุนกิจกรรมการอนุรักษ์ป่าชุมชน

๕.๑๐ ส่งเสริมและสนับสนุนกิจกรรมด้านปศุสัตว์ ป้องกันรักษาโรคระบาดของสัตว์ให้เกษตรกรผู้เลี้ยงสัตว์

๖. นโยบายด้านการศึกษา ศาสนา วัฒนธรรมและกีฬา

องค์การบริหารส่วนตำบลสว่าง จะส่งเสริมและสนับสนุนระบบการศึกษาทั้งในและนอกระบบอย่างต่อเนื่อง และส่งเสริมให้มีการเรียนรู้ของประชาชนในตำบล การพัฒนาระบบเครือข่ายสารสนเทศ เพื่อการเรียนรู้ชุมชน ตลอดจนการส่งเสริมจริยธรรม วัฒนธรรมท้องถิ่น และรักษาประเพณีท้องถิ่นให้ยั่งยืน โดยมีแนวทางดังนี้

๖.๑ ส่งเสริมและสนับสนุนการจัดการศึกษาทั้งในและนอกระบบอย่างต่อเนื่อง

- ๖.๒ พัฒนาศูนย์พัฒนาเด็กเล็กให้น่าอยู่ และพัฒนาบุคลากรให้มีประสิทธิภาพ
- ๖.๓ ส่งเสริมให้มีเครือข่ายการเรียนรู้ในชุมชน เพื่อเป็นแหล่งค้นคว้าหาความรู้
- ๖.๔ ส่งเสริมกิจกรรมการกีฬาให้หลากหลายและทั่วถึงเป็นประจำทุกปี
- ๖.๕ ส่งเสริมจารีตประเพณี วัฒนธรรมให้เป็นเอกลักษณ์ที่โดดเด่นของตำบลสว่าง เช่น ประเพณี บุญบั้งไฟ งานประเพณีเข้าพรรษา งานประเพณีสงกรานต์ ฯลฯ
- ๖.๖ สนับสนุนให้มีการจัดแข่งขันกีฬาในระดับหมู่บ้านและตำบลร่วมกัน เพื่อให้ประชาชนเกิดความสามัคคี และได้ทำกิจกรรมร่วมกันในลักษณะกีฬาชุมชนสัมพันธ์
- ๖.๗ สนับสนุนงบประมาณด้านอุปกรณ์การกีฬาให้กับหมู่บ้านทุกหมู่บ้านภายในตำบล
- ๖.๘ ส่งเสริมและสนับสนุนด้านการศึกษาตามโครงการ เตรียมความพร้อมทางพื้นฐานภาษาเพื่อเข้าสู่ประชาคมอาเซียน

๗. นโยบายด้านการท่องเที่ยว

องค์การบริหารส่วนตำบลสว่าง จะส่งเสริมการดำเนินการจัดให้ตำบลสว่างเป็นแหล่งท่องเที่ยว เพราะตำบลสว่าง มีสถานที่และบุญประเพณีซึ่งมีมาแต่ช้านานเป็นต้นว่า วัดบ้านสว่าง เสาศาลาใหญ่ งานประเพณีบุญบั้งไฟ และงานประเพณีลอยกระทง โดยมีแนวทางดังนี้

- ๗.๑ การพัฒนาและส่งเสริมงานประเพณีบุญบั้งไฟให้เป็นงานท่องเที่ยวเชิงอนุรักษ์อย่างสมดุลและยั่งยืน

๒.๗ จุดยืนทางยุทธศาสตร์ขององค์การบริหารส่วนตำบลสว่าง

จากประเด็นความเชื่อมโยงยุทธศาสตร์ที่สำคัญของแผนยุทธศาสตร์ชาติ ๒๐ ปี แผนพัฒนาเศรษฐกิจและสังคมแห่งชาติฉบับที่ ๑๒ และยุทธศาสตร์จังหวัดจะเห็นได้ว่ามีความเชื่อมโยงกันอย่างชัดเจนในการนำมาเป็นแนวทางกำหนดประเด็นยุทธศาสตร์การพัฒนาขององค์กรปกครองส่วนท้องถิ่น ซึ่งการกำหนดประเด็นยุทธศาสตร์การพัฒนาที่ชัดเจน จะเป็นการเตรียมการพัฒนาเป็นการนำภูมิคุ้มกันที่มีอยู่พร้อมทั้งเร่งสร้างภูมิคุ้มกันในท้องถิ่นให้เข้มแข็งขึ้นเพื่อเตรียมความพร้อมคน สังคม และระบบเศรษฐกิจของชุมชนให้สามารถปรับตัวรองรับผลกระทบจากการสภาวะการเปลี่ยนแปลงได้อย่างเหมาะสม โดยให้ความสำคัญกับการพัฒนาคน สังคมและเศรษฐกิจภายในชุมชนให้มีคุณภาพ ใช้ทรัพยากรที่มีอยู่ภายในชุมชนอย่างคุ้มค่าและเกิดประโยชน์สูงสุด รวมทั้งสร้างโอกาสทางเศรษฐกิจด้วยฐานความรู้เทคโนโลยี นวัตกรรมและความคิดสร้างสรรค์ บนพื้นฐานการผลิตและการบริโภคที่เป็นมิตรต่อสิ่งแวดล้อมซึ่งจะนำไปสู่การพัฒนาเพื่อประโยชน์สุขที่ยั่งยืนของชุมชนตามหลักปรัชญาเศรษฐกิจพอเพียง องค์การบริหารส่วนตำบลสว่างจึงได้กำหนดจุดยืนทางยุทธศาสตร์ (Positioning) คือ “ **อบต.สว่าง จะเป็นองค์กรนำอยู่คู่คุณธรรม บริหารงานอย่างมีอาชีพแบบมีส่วนร่วมในการจัดการมีความสมานฉันท์ ประชาชนมีหลักประกันคุณภาพชีวิตที่ดี ชุมชนมีความเข้มแข็งด้วยหลักเศรษฐกิจพอเพียง** ”

๓. การวิเคราะห์เพื่อการพัฒนาท้องถิ่น

๓.๑ การวิเคราะห์กรอบการจัดทำยุทธศาสตร์ขององค์กรปกครองส่วนท้องถิ่น

ผลการวิเคราะห์ปัญหาและความต้องการของประชาชนในท้องถิ่น

๑. ด้านโครงสร้างพื้นฐาน

เพื่อก่อสร้างและซ่อมบำรุงโครงสร้างพื้นฐานในเขตองค์การบริหารส่วนตำบลให้มีความสะดวกและได้มาตรฐาน เพื่อสนับสนุนยุทธศาสตร์ด้านอื่นๆ ให้ประสบความสำเร็จ โดยเฉพาะอย่างยิ่ง ด้านคมนาคมขนส่ง ด้านความสงบเรียบร้อย ความสงบสุขของประชาชน และด้านเศรษฐกิจ ก่อสร้างโครงสร้างพื้นฐานทางด้านเศรษฐกิจให้ประชาชนได้รับการบริการสาธารณะให้มีความสะดวกและรวดเร็วขึ้น โดยเน้นการมีมาตรฐานและเกิดความยุติธรรม ดังนี้

๑. ก่อสร้างและปรับปรุงบำรุงถนน สะพาน ทางเท้า ท่อระบายน้ำให้เป็นไปด้วยความสะดวก
๒. ก่อสร้างขยายเขตไฟฟ้าและไฟฟ้าสาธารณะ
๓. ก่อสร้างและขยายเขตการบริการประปา
๔. บริการสาธารณะที่ประชาชนพึงได้รับอย่างถ้วนหน้า

๒. ด้านเศรษฐกิจ

เพื่อสนับสนุนเสริมสร้างความเข้มแข็งของชุมชนทางเศรษฐกิจระดับบุคคล ครอบครัวและชุมชนท้องถิ่น โดยเฉพาะผลิตผลทางการเกษตรอินทรีย์และการแปรรูปสินค้าทางการเกษตร ให้มีความสามารถและทักษะในการพัฒนาฝีมือในการผลิตเพิ่มมูลค่าของสินค้าและสามารถขยายการตลาดไปสู่ตลาดกลาง ซึ่งเป็นไปตามยุทธศาสตร์การพัฒนาเกษตรอินทรีย์ การแปรรูปสินค้าเกษตร และยุทธศาสตร์สร้างความสามารถในการแข่งขันทางเศรษฐกิจและแก้ไขปัญหาความยากจนของจังหวัดร้อยเอ็ด

๑. ส่งเสริมศักยภาพและขีดความสามารถในการเพิ่มผลผลิตทางการเกษตรอินทรีย์และการแปรรูปสินค้าทางการเกษตร

๒. เสริมสร้างและเพิ่มทักษะอาชีพของครัวเรือนและกลุ่มอาชีพ
๓. สร้างความตระหนักแก่ผู้ประกอบการและผู้บริโภค

๓. ด้านคุณภาพชีวิต

เพื่อเสริมสร้างทักษะของคนภายในชุมชนทั้งทางด้านจิตใจ ด้านการศึกษา ด้านสุขภาพอนามัย ด้านสวัสดิการและสังคม ด้านกีฬา ให้มีคุณภาพและพึ่งพาตนเองได้ซึ่งเป็นไปตามแนวทางแผนพัฒนาเศรษฐกิจและสังคมแห่งชาติฉบับที่ ๑๒ (พ.ศ. ๒๕๖๐-๒๕๖๔)

๑. การพัฒนาด้านคุณธรรม จริยธรรมและวัฒนธรรมประเพณีท้องถิ่น
๒. การพัฒนาและส่งเสริมการศึกษา
๓. การพัฒนาส่งเสริมด้านสุขภาพและอนามัย
๔. การพัฒนาและส่งเสริมด้านสวัสดิการชุมชน
๕. การพัฒนาและส่งเสริมด้านกีฬาและการนันทนาการ

๔. ด้านสิ่งแวดล้อม

เพื่อพัฒนาระบบการจัดการสิ่งแวดล้อมอันพึงปรารถนาร่วมกันไม่ให้มีปัญหาภายในชุมชน ซึ่งเป็นไปตามแนวทางยุทธศาสตร์พัฒนาจังหวัด

๑. สร้างจิตสำนึกและความตระหนักในการจัดการทรัพยากรน้ำและสิ่งแวดล้อม
๒. การจัดการระบบบำบัดน้ำเสีย

๓. การบริหารจัดการและรณรงค์การกำจัดขยะมูลฝอยและสิ่งปฏิกูล
๔. อนุรักษ์ที่สาธารณะประโยชน์

๕. ด้านการบริหารจัดการบ้านเมืองที่ดี

เพื่อสนับสนุนประชาชนทุกภาคส่วนให้มีส่วนร่วมในการพัฒนาและตรวจสอบการทำงานของภาครัฐ และให้บรรจุแนวทางการดำเนินงานของจังหวัดร้อยเอ็ดตามยุทธศาสตร์การบริหารราชการให้เป็นไปตามหลักการบริหารจัดการบ้านเมืองที่ดี

๑. ส่งเสริมการมีส่วนร่วมของประชาชนและองค์กรทุกภาคส่วนในการพัฒนาทางการเมืองและสังคม
๒. ส่งเสริมการเพิ่มศักยภาพของบุคลากรและองค์กรให้มีขีดความสามารถในการพัฒนา
๓. ส่งเสริมการพัฒนาระบบการบริการประชาชนตามมาตรฐานสากล (PSO)
๔. การพัฒนาและจัดระเบียบของชุมชนและสังคม

๖. ด้านการกระจายอำนาจให้แก่องค์กรปกครองส่วนท้องถิ่นและแนวนโยบายของรัฐบาล

เพื่อปฏิบัติงานหรือดำเนินการตามภารกิจที่ได้รับการถ่ายโอนในการจัดระบบบริการสาธารณะระหว่างรัฐกับองค์กรปกครองส่วนท้องถิ่น ตามแผนการกระจายอำนาจให้แก่องค์กรปกครองส่วนท้องถิ่นและปฏิบัติงานตามแนวนโยบายของรัฐบาล ปฏิบัติงานตามภารกิจที่ได้รับการถ่ายโอนงานในการจัดการระบบบริการสาธารณะตามแนวทางและหลักเกณฑ์ที่คณะกรรมการกระจายอำนาจกำหนดและดำเนินงานหรือกิจกรรมการที่ได้มอบจากรัฐบาล

๑. การถ่ายโอนภารกิจจัดการศึกษา
๒. ส่งเสริมอัตราการป้องกันเฝ้าระวังรักษาบำบัดผู้เสี่ยงติดยาเสพติดและรักษาชุมชนให้เข้มแข็งอย่างยั่งยืน
๓. ส่งเสริมการมีสุขภาพอนามัยที่ดีของมารดาและทารก
๔. ส่งเสริมระบบความปลอดภัยในชีวิตและทรัพย์สินให้สามารถลดปัญหาความรุนแรงของครอบครัว อุบัติเหตุ อุบัติภัย อาชญากรรมและสาธารณภัยต่างๆ
๕. ส่งเสริมการสร้างโอกาสในการเข้าถึงบริการสาธารณสุข
๖. ส่งเสริมและสนับสนุนแนวนโยบายของรัฐบาลและยุทธศาสตร์การพัฒนาจังหวัด

๗. ด้านการส่งเสริมการท่องเที่ยว

เพื่อส่งเสริมให้มีการพัฒนาและเพิ่มศักยภาพด้านการท่องเที่ยวซึ่งเป็นไปตามแนวทางยุทธศาสตร์พัฒนาจังหวัด

๑. ส่งเสริมให้มีการพัฒนาและเพิ่มศักยภาพด้านการท่องเที่ยว
๒. พัฒนาเส้นทางคมนาคมเข้าสู่แหล่งท่องเที่ยว
๓. สร้างจิตสำนึกที่ดีต่อการรักษาแหล่งท่องเที่ยว

๓.๒ การประเมินสถานการณ์สภาพแวดล้อมภายนอกที่เกี่ยวข้อง

ผลการวิเคราะห์ศักยภาพเพื่อประเมินสถานภาพการพัฒนาในปัจจุบันและโอกาสการพัฒนาในอนาคตด้วยเทคนิค SWOT

เพื่อประเมินสภาพการพัฒนาในปัจจุบันและโอกาสในการพัฒนาในอนาคตขององค์การบริหารส่วนตำบลสว่าง เป็นการประเมินถึงโอกาสและภาวะคุกคามหรือข้อจำกัดเป็นสภาวะแวดล้อมภายนอกที่มีผลต่อการพัฒนาท้องถิ่น รวมถึงจุดแข็งและจุดอ่อนของท้องถิ่นอันเป็นสภาวะแวดล้อมภายในขององค์การบริหาร

ส่วนท้องถิ่น โดยใช้เทคนิคการ SWOT analysis เพื่อพิจารณาศักยภาพการพัฒนาขององค์การบริหารส่วนตำบลสว่าง ในภาพรวมดังนี้

SWOT Analysis ขององค์การบริหารส่วนตำบลสว่าง

จุดแข็ง (Strengths)

๑. เป็นตำบลที่มีพื้นที่ขนาดใหญ่ ประชากรอาศัยหนาแน่น
๒. มีสถานที่ราชการหลายหน่วยงานตั้งอยู่ในเขตตำบล
๓. มีแหล่งน้ำธรรมชาติที่อุดมสมบูรณ์
๔. มีเส้นทางคมนาคมที่สะดวก มีทางหลวงตัดผ่าน ถนนภายในหมู่บ้านสามารถติดต่อกันได้
๕. โครงสร้างที่กำหนดให้ผู้บริหารท้องถิ่นที่มาจาก การเลือกตั้งโดยตรง ทำให้การตัดสินใจของผู้บริหารสนองต่อความต้องการของประชาชนได้ตรงจุดมากขึ้น
๖. มีประเพณีวัฒนธรรมที่ดีงาม
๗. มีการก่อสร้างที่อยู่อาศัยเพิ่มมากขึ้น ทำให้มีรายได้จากการจัดเก็บภาษีเพิ่มมากขึ้น

จุดอ่อน (Weaknesses)

๑. จากการขยายตัวทางเศรษฐกิจ มีการก่อสร้างที่อยู่อาศัยมีจำนวนมากขึ้นทำให้พื้นที่เกษตรกรรมมีจำนวนลดลง

๒. เส้นทางคมนาคมบางเส้นทางยังไม่ได้รับการพัฒนา
๓. ประชากรที่เพิ่มขึ้น ทำให้ปัญหาขยะเพิ่มมากขึ้น
๔. มีระบบน้ำประปาใช้ไม่เพียงพอ

โอกาส (Opportunity)

๑. นโยบายรัฐบาลในการส่งเสริมและสนับสนุนการแก้ไขปัญหาและพัฒนาในด้านต่างๆ เช่น การท่องเที่ยว การปรับโครงสร้างภาคการเกษตรอุตสาหกรรม การบริหารจัดการ การพัฒนาคุณภาพชีวิต
๒. แผนยุทธศาสตร์การพัฒนาจังหวัดมีความชัดเจน
๓. เป็นจังหวัดที่มีเส้นทางส่งสินค้าไปตลาดอินโดจีน ซึ่งสามารถส่งเสริมศักยภาพด้านการลงทุนและการท่องเที่ยวเข้าไปยังกลุ่มประเทศอินโดจีน
๔. พ.ร.บ.กำหนดแผนและการกระจายอำนาจ พ.ศ. ๒๕๔๗ ทำให้ท้องถิ่นได้รับการกระจายอำนาจมากขึ้น

อุปสรรค (Threatens)

๑. สภาพาสสิ่งแวดล้อม ภัยธรรมชาติ ส่งผลต่อการทำอาชีพเกษตรกรรม (ภัยแล้ง ภัยน้ำท่วม) การระบาดของโรคพืชและศัตรูพืช
๒. การระบาดของโรคประจำถิ่น เช่น โรคไข้เลือดออก โรคฉี่หนู
๓. การจัดสรรงบประมาณจากส่วนกลางไม่เพียงพอต่อความต้องการในการแก้ไขปัญหาหรือการพัฒนาท้องถิ่น
๔. ขาดความต่อเนื่องของนโยบายรัฐบาล รวมถึงปัญหาความขัดแย้งทางการเมือง
๕. ค่านิยมของประชาชนในปัจจุบันเปลี่ยนไปสู่กระแสบริโภคนิยมทำให้ภาระค่าใช้จ่ายเพิ่มมากขึ้น

๓.๓ ความเชื่อมโยงยุทธศาสตร์การพัฒนาจังหวัดกับยุทธศาสตร์การพัฒนาขององค์กรปกครองส่วนท้องถิ่น
โครงสร้างเชื่อมโยงแผนยุทธศาสตร์การพัฒนาขององค์การบริหารส่วนตำบลสว่าง พ.ศ.๒๕๖๖-๒๕๗๐

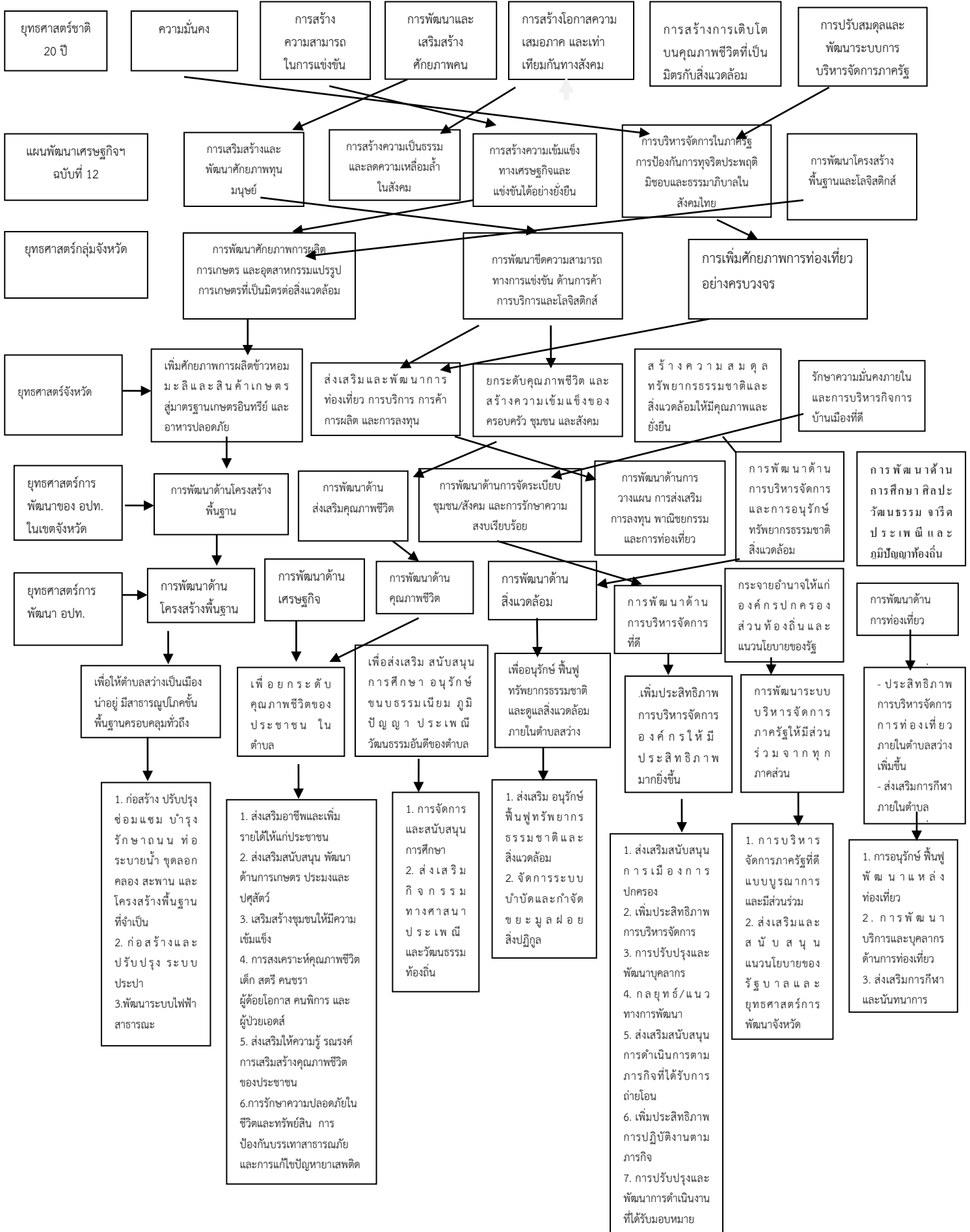

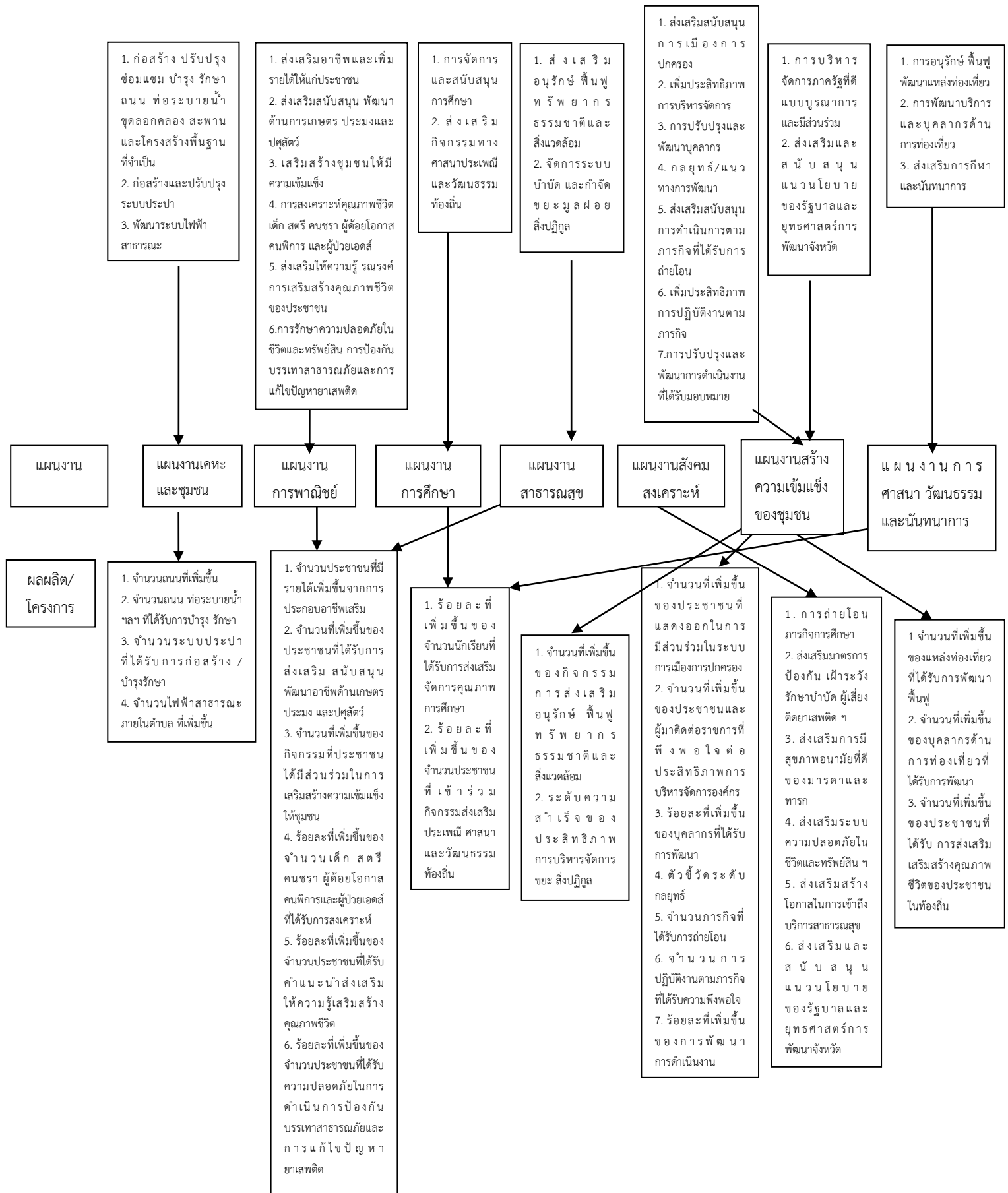

แผนผังยุทธศาสตร์ขององค์การบริหารส่วนตำบลสว่าง
Strategy map

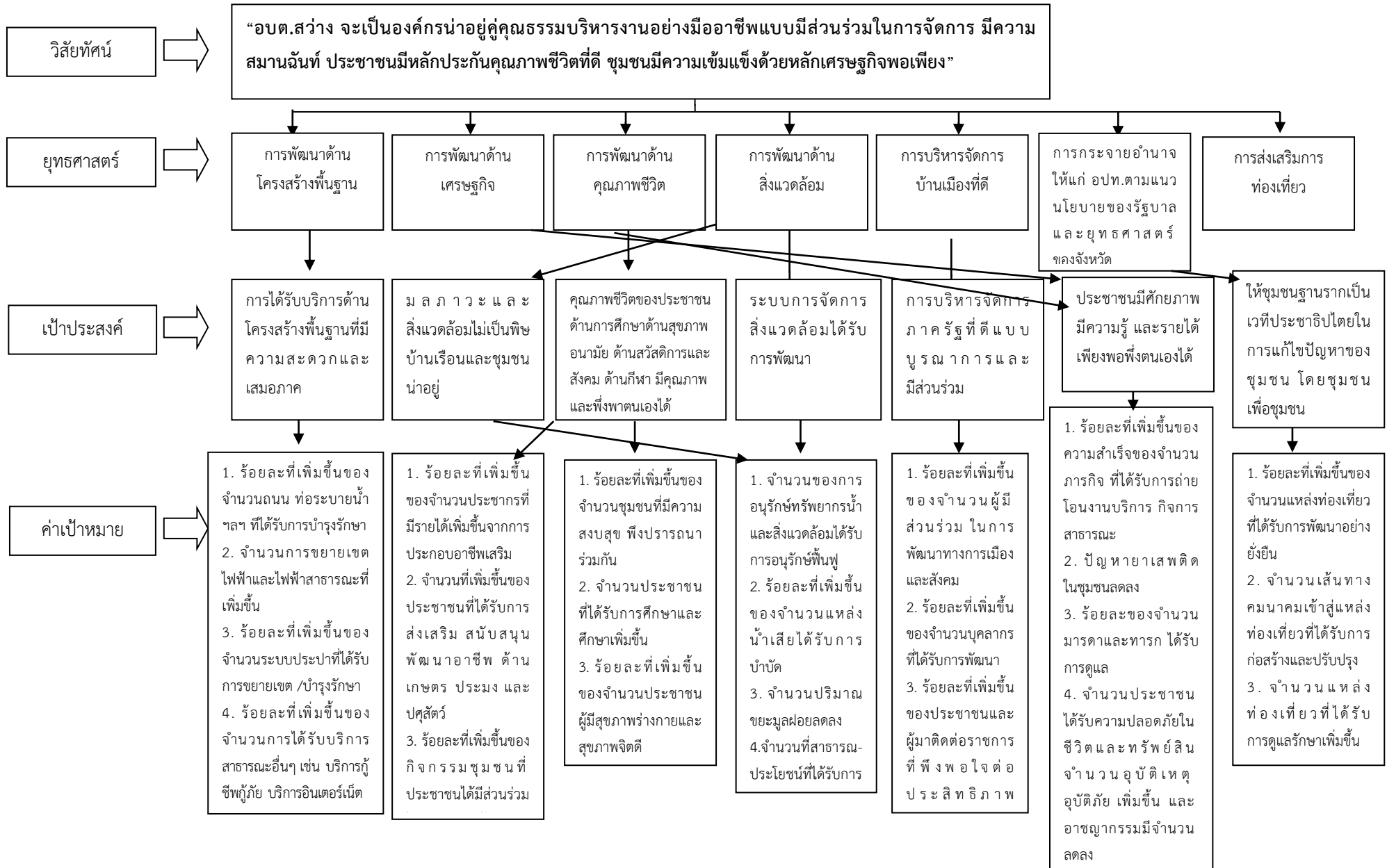

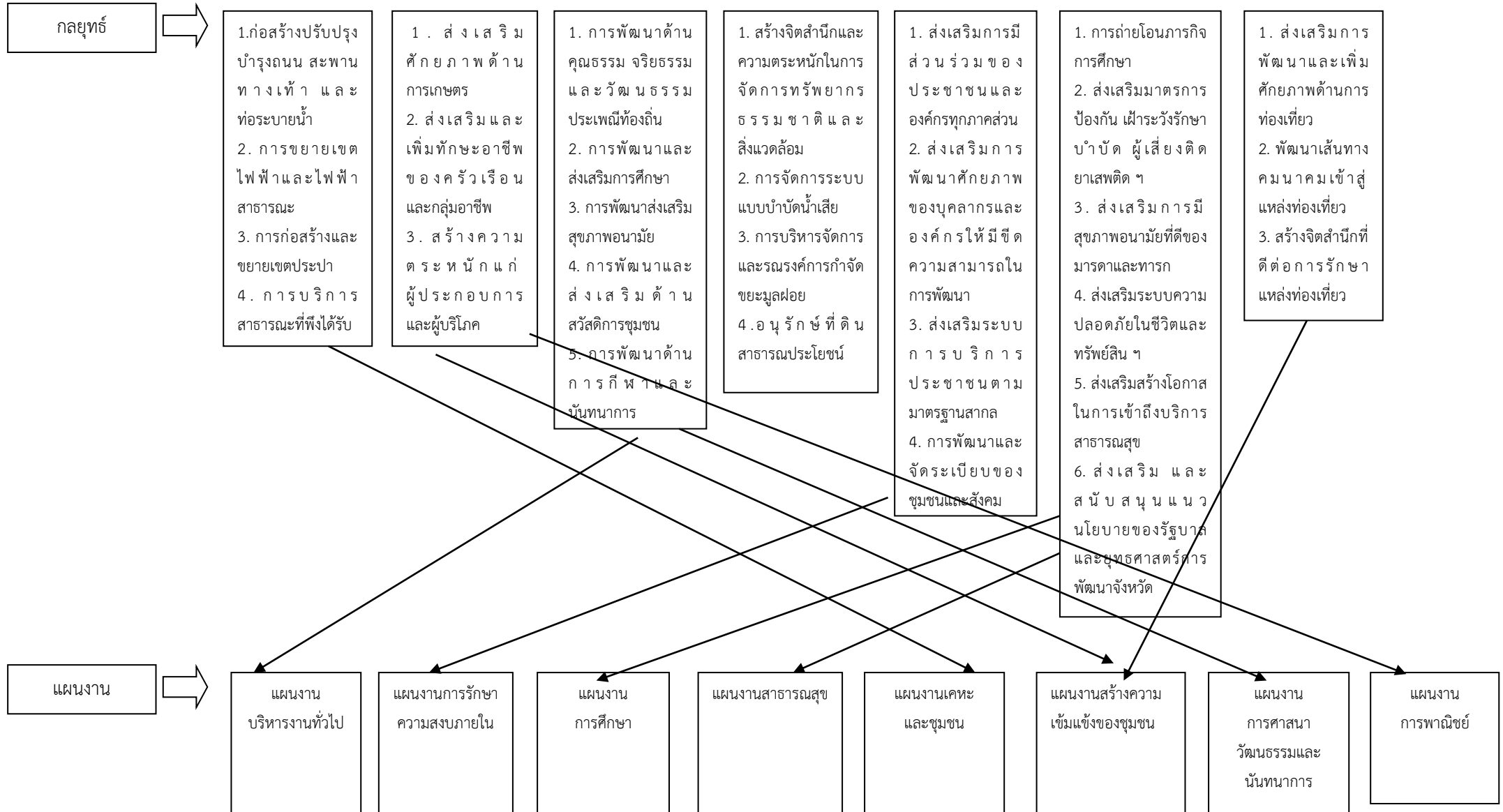



รายละเอียดแผนยุทธศาสตร์การพัฒนาองค์การบริหารส่วนตำบลสว่าง
พ.ศ. ๒๕๖๖ - ๒๕๗๐

ความเชื่อมโยงกับยุทธศาสตร์จังหวัด	ยุทธศาสตร์ อปท. ในเขตจังหวัด	ยุทธศาสตร์ อปท.	เป้าประสงค์	ตัวชี้วัดระดับเป้าประสงค์ (ตัวชี้วัดรวม)	ค่าเป้าหมาย				ความก้าวหน้าของเป้าหมาย	กลยุทธ์	ผลผลิต/โครงการ	หน่วยรับผิดชอบหลัก	หน่วยสนับสนุน
					๖๑	๖๒	๖๓	๖๔					
ส่งเสริม และพัฒนาการท่องเที่ยว การบริการ การค้า การผลิต และการลงทุน	การพัฒนาที่สมดุลและยั่งยืน	การพัฒนา ด้านโครงสร้างพื้นฐาน	ตำบลสว่าง เป็นเมืองน่าอยู่ มีระบบสาธารณูปโภคขั้นพื้นฐานครอบคลุมทั่วถึง	ร้อยละที่เพิ่มขึ้นของการพัฒนาสาธารณูปโภคขั้นพื้นฐานภายในตำบล	๒	๔	๖	๘	ปีละ ๒ โครงการ	๑. ก่อสร้าง ปรับปรุง ซ่อมแซม บำรุงรักษา ถนน ท่อระบายน้ำ ขุดลอกคลอง สะพาน และโครงสร้างพื้นฐานที่จำเป็น	๑. ก่อสร้างถนน / ปรับปรุงซ่อมแซม/ บุกเบิกถนน ๒. ก่อสร้างท่อระบายน้ำ ท่อลอดเหลี่ยม สะพาน ๓. ขุดลอกคลองคูระบายน้ำ บ่อน้ำตื้น ๔. งานอื่นๆ	กองช่าง	สำนักปลัด
					๑	๒	๓	๔	ปีละ ๑ โครงการ	๒. ก่อสร้างและปรับปรุงระบบประปา	๑. ก่อสร้าง/ปรับปรุงระบบประปาหมู่บ้าน ๒. ขยายเขตประปา	กองช่าง	สำนักปลัด
					๒	๔	๖	๘	ปีละ ๒ โครงการ	๓. พัฒนาระบบไฟฟ้าสาธารณะ	๑. ขยายเขตไฟฟ้า ๒. ติดตั้งไฟฟ้าสาธารณะ	กองช่าง	สำนักปลัด
					๒	๔	๖	๘	ปีละ ๒ ครั้ง/เดือน	๔. ขยายเขตโทรศัพท์	๑. ขยายเขตโทรศัพท์สาธารณะ	กองช่าง	สำนักปลัด



แผนยุทธศาสตร์การพัฒนา พ.ศ. ๒๕๖๖ - ๒๕๗๐

องค์การบริหารส่วนตำบลสว่าง

ความเชื่อมโยงกับยุทธศาสตร์จังหวัด	ยุทธศาสตร์ อปท. ในเขตจังหวัด	ยุทธศาสตร์ อปท.	เป้าประสงค์ตามพันธกิจ	ตัวชี้วัดระดับเป้าประสงค์ (ตัวชี้วัดรวม)	ค่าเป้าหมาย				ความก้าวหน้าของเป้าหมาย	กลยุทธ์	ผลผลิต/โครงการ	หน่วยรับผิดชอบหลัก	หน่วยสนับสนุน
					๖๑	๖๒	๖๓	๖๔					
ยกระดับคุณภาพชีวิต และสร้างความเข้มแข็งของครอบครัว ชุมชนและสังคม	สร้างความเข้มแข็งของครอบครัว ชุมชนและสังคม	การพัฒนาด้านเศรษฐกิจ	ประชาชนภายในตำบลมีคุณภาพชีวิตที่ดี และสังคมน่าอยู่	ระดับคุณภาพชีวิตของประชาชนภายในตำบลเพิ่มขึ้นอย่างต่อเนื่อง	๑๐	๒๐	๓๐	๔๐	ปีละ ๑๐ คน	๑. ส่งเสริมอาชีพและเพิ่มรายได้ให้แก่ประชาชน	๑. ฝึกอบรมอาชีพเสริม ๒. ส่งเสริมการรวมกลุ่มอาชีพและการจัดตั้งวิสาหกิจชุมชน ๓. งานอื่นๆ	สำนักปลัด	กองสวัสดิการสังคม
เพิ่มศักยภาพการผลิตข้าวหอมมะลิและสินค้าเกษตรสู่มาตรฐานเกษตรอินทรีย์และอาหารปลอดภัย	การพัฒนาที่สมดุลและยั่งยืน	การพัฒนาด้านเศรษฐกิจ	ประชาชนภายในตำบลมีคุณภาพชีวิตที่ดี และสังคมน่าอยู่	ระดับคุณภาพชีวิตของประชาชนภายในตำบลเพิ่มขึ้นอย่างต่อเนื่อง	๑๐	๒๐	๓๐	๔๐	ปีละ ๑๐ คน	๒. ส่งเสริมสนับสนุนและพัฒนาด้านการเกษตร ประมง และปศุสัตว์	๑. ส่งเสริมการเลี้ยงสัตว์ประเภทต่างๆ ๒. งานอื่นๆ	สำนักปลัด	กองสวัสดิการสังคม
ยกระดับคุณภาพชีวิต และสร้างความเข้มแข็งของครอบครัว ชุมชนและสังคม	สร้างความเข้มแข็งของครอบครัว ชุมชนและสังคม	การพัฒนาด้านเศรษฐกิจ	ประชาชนภายในตำบลมีคุณภาพชีวิตที่ดี และสังคมน่าอยู่	ระดับคุณภาพชีวิตของประชาชนภายในตำบลเพิ่มขึ้นอย่างต่อเนื่อง	๑	๒	๓	๔	ปีละ ๑ โครงการ	๓. เสริมสร้างความเข้มแข็งให้ชุมชน	๑. การเพิ่มศักยภาพของผู้นำชุมชน ๒. ส่งเสริมกระบวนการมีส่วนร่วมของประชาชนในการจัดทำแผนพัฒนาและแผนชุมชน ๓. งานอื่นๆ	สำนักปลัด	กองสวัสดิการสังคม



แผนยุทธศาสตร์การพัฒนา พ.ศ. ๒๕๖๖-๒๕๗๐

องค์การบริหารส่วนตำบลสว่าง

ความเชื่อมโยง กับยุทธศาสตร์ จังหวัด	ยุทธศาสตร์ อปท. ในเขตจังหวัด	ยุทธศาสตร์ อปท.	เป้าประสงค์ตาม พันธกิจ	ตัวชี้วัดระดับ เป้าประสงค์ (ตัวชี้วัดรวม)	ค่าเป้าหมาย				ความก้าวหน้า ของเป้าหมาย	กลยุทธ์	ผลผลิต/โครงการ	หน่วย รับผิดชอบหลัก	หน่วย สนับสนุน
					๖๑	๖๒	๖๓	๖๔					
ยกระดับคุณภาพ ชีวิต และสร้าง ความเข้มแข็งของ ครอบครัว ชุมชน และสังคม	สร้างความเข้มแข็ง ของครอบครัว ชุมชนและสังคม	การพัฒนา คุณภาพชีวิต	ประชาชน ภายในตำบล มีคุณภาพชีวิต ที่ดีและสังคม น่าอยู่	ระดับคุณภาพชีวิต ของประชาชน ภายในตำบล เพิ่มขึ้นอย่าง ต่อเนื่อง	๑	๒	๓	๔	ปีละ ๑ โครงการ	๔. การส่งเสริม คุณภาพชีวิตเด็ก สตรี คนชรา ผู้ด้อยโอกาส คนพิการและผู้ป่วย เอดส์	๑. ส่งเสริมเด็ก สตรี ผู้สูงอายุ ฯลฯ เช่น ส่งเสริมเบี้ย ยังชีพ ผู้สูงอายุ ผู้พิการ ๒. งานอื่นๆ	สำนักปลัด	กอง สวัสดิการ สังคม
					๒๐	๔๐	๖๐	๘๐	ร้อยละ ๒๐ ต่อปี			๕. ส่งเสริมให้ความรู้ รณรงค์การเสริมสร้าง คุณภาพชีวิตของ ประชาชน	๑. รณรงค์ป้องกันโรค ๒. การควบคุม โรคติดต่อ ๓. การรักษาความ ปลอดภัยในชีวิตและ ทรัพย์สินของ ประชาชน ๔. งานอื่นๆ



แผนยุทธศาสตร์การพัฒนา พ.ศ. ๒๕๖๖-๒๕๗๐

องค์การบริหารส่วนตำบลสว่าง

ความเชื่อมโยงกับยุทธศาสตร์จังหวัด	ยุทธศาสตร์ อปท. ในเขตจังหวัด	ยุทธศาสตร์ อปท.	เป้าประสงค์ตามพันธกิจ	ตัวชี้วัดระดับเป้าประสงค์ (ตัวชี้วัดรวม)	ค่าเป้าหมาย				ความก้าวหน้าของเป้าหมาย	กลยุทธ์	ผลผลิต/โครงการ	หน่วยรับผิดชอบหลัก	หน่วยสนับสนุน
					๖๑	๖๒	๖๓	๖๔					
สร้างความสมดุลทรัพยากรธรรมชาติและสิ่งแวดล้อมให้มีคุณภาพและยั่งยืน	การพัฒนาการเชื่อมโยงเครือข่ายโครงสร้างพื้นฐาน	การพัฒนาด้านสิ่งแวดล้อม	ทรัพยากรธรรมชาติและสิ่งแวดล้อมภายในตำบลสว่างได้รับการบริหารจัดการอย่างเหมาะสม	ทรัพยากรธรรมชาติและสิ่งแวดล้อมภายในตำบลสว่างได้รับการจัดการดูแลอนุรักษ์และฟื้นฟูเพิ่มขึ้น	๑	๒	๓	๔	ปีละ ๑ โครงการ	๑. ส่งเสริม อนุรักษ์ฟื้นฟูทรัพยากรธรรมชาติและสิ่งแวดล้อม	๑. การส่งเสริมสนับสนุนรณรงค์การอนุรักษ์ ดูแลทรัพยากรธรรมชาติและสิ่งแวดล้อม ๒. งานอื่นๆ	สำนักปลัด	กองคลัง
					๒๐	๔๐	๖๐	๘๐	ร้อยละ ๕ ต่อปี				



แผนยุทธศาสตร์การพัฒนา พ.ศ. ๒๕๖๑-๒๕๖๕

องค์การบริหารส่วนตำบลสว่าง

ความเชื่อมโยงกับยุทธศาสตร์จังหวัด	ยุทธศาสตร์ อปท. ในเขตจังหวัด	ยุทธศาสตร์ อปท.	เป้าประสงค์ตามพันธกิจ	ตัวชี้วัดระดับเป้าประสงค์ (ตัวชี้วัดรวม)	ค่าเป้าหมาย				ความก้าวหน้าของเป้าหมาย	กลยุทธ์	โครงการ/กิจกรรม	หน่วยรับผิดชอบหลัก	หน่วยสนับสนุน
					๖๑	๖๒	๖๓	๖๔					
รักษาความมั่นคงภายใน และการบริหารกิจการบ้านเมืองที่ดี	เสริมสร้างสมรรถนะประชาชน และพลังทางสังคม	การบริหารจัดการบ้านเมืองที่ดี	ชุมชนเข้มแข็ง ร่วมคิด ร่วมทำ แก้ไขปัญหาภายใน ชุมชนของตนเอง ได้ อย่าง มี ประสิทธิภาพ	ชุมชนมีศักยภาพเข้มแข็งขึ้น	๒๐	๔๐	๖๐	๘๐	ปีละ ๒๐ คน	๑. ส่งเสริม และสนับสนุน การเมืองการปกครอง	๑. ส่งเสริม สนับสนุน กิจกรรมที่เกี่ยวข้องกับระบบการปกครอง ๒. งานอื่น	สำนักปลัด	
			เพิ่มประสิทธิภาพการบริหารจัดการองค์กร ให้มีความถูกต้อง รวดเร็ว ตอบสนอง ความต้องการของประชาชน ได้ตรงตามวัตถุประสงค์	ประสิทธิภาพการบริหารจัดการขององค์กรเพิ่มขึ้น	๒๐	๔๐	๖๐	๘๐	ร้อยละ ๒๐ ต่อปี	๒. เพิ่มประสิทธิภาพการบริหารจัดการจัดการองค์กร	๑. เพิ่มประสิทธิภาพระบบการจดทะเบียนภาษี ๒. จัดทำคู่มือฯ ที่จำเป็น เช่น ระเบียบรถยนต์ รถบรรทุกน้ำ ฯลฯ ๓. งานอื่นๆ	สำนักปลัด กองคลัง	
			เพิ่มประสิทธิภาพการบริหารจัดการองค์กร ให้มีความถูกต้อง รวดเร็ว ตอบสนอง ความต้องการของประชาชน ได้ตรงตามวัตถุประสงค์	ประสิทธิภาพการบริหารจัดการขององค์กรเพิ่มขึ้น	๒	๔	๖	๘	ปีละ ๓ คน	๓. การปรับปรุงและพัฒนาบุคลากร	๑. การฝึกอบรม ๒. ศึกษาดูงาน ๓. งานอื่นๆ	สำนักปลัด	กองคลัง



แผนยุทธศาสตร์การพัฒนา พ.ศ. ๒๕๖๖-๒๕๗๐

องค์การบริหารส่วนตำบลสว่าง

ความเชื่อมโยงกับยุทธศาสตร์จังหวัด	ยุทธศาสตร์ อปท. ในเขตจังหวัด	ยุทธศาสตร์ อปท.	เป้าประสงค์ตามพันธกิจ	ตัวชี้วัดระดับเป้าประสงค์ (ตัวชี้วัดรวม)	ค่าเป้าหมาย				ความก้าวหน้าของเป้าหมาย	กลยุทธ์	ผลผลิต/โครงการ	หน่วยรับผิดชอบหลัก	หน่วยสนับสนุน
					๖๑	๖๒	๖๓	๖๔					
รักษาความมั่นคงภายใน และการบริหารกิจการบ้านเมืองที่ดี	สร้างความเข้มแข็งของครอบครัว ชุมชนและสังคม	การกระจายอำนาจให้แก่องค์กรปกครองส่วนท้องถิ่น และนโยบายของรัฐ	การถ่ายโอนภารกิจ การจัดการศึกษา	ระบบการศึกษาได้รับการพัฒนา และมีคุณภาพที่เพิ่มขึ้น	๒๐	๔๐	๖๐	๘๐	ร้อยละ ๒๐ ต่อปี	๑. การจัดการและสนับสนุนการศึกษา	๑. อุดหนุนเกี่ยวกับการศึกษาภายในตำบล ๒. ส่งเสริม และสนับสนุนการศึกษาภายในตำบล ๓. งานอื่นๆ	สำนักปลัด	กองคลัง
			ขนบธรรมเนียม ภูมิปัญญาประเพณี อันดีของตำบล ได้รับการบริหารจัดการ อย่างเหมาะสม	ขนบธรรมเนียม ประเพณีวัฒนธรรมท้องถิ่นได้รับการอนุรักษ์ สืบสาน	๒๐	๔๐	๖๐	๘๐	ร้อยละ ๒๐ ต่อปี	๒. ส่งเสริมกิจกรรมทางศาสนา ประเพณี และ วัฒนธรรมท้องถิ่น	๑. การจัดงานวันสำคัญต่างๆ/อุดหนุนหน่วยงานอื่น ๒. การจัดงานประเพณี วัฒนธรรมท้องถิ่น ๓. งานอื่นๆ	สำนักปลัด	
			ส่งเสริมระบบความปลอดภัยในชีวิต และทรัพย์สินให้สามารถลดปัญหา ความรุนแรงของครอบครัว อุบัติเหตุ อุบัติภัย อาชญากรรมและสาธารณภัยต่างๆ	ประชาชนมีความปลอดภัยในชีวิต และทรัพย์สินมากขึ้น	๒	๔	๖	๘	ปีละ ๒ โครงการ	๓. ฝึกอบรม อปพร.	๑. จัดโครงการ ฝึกอบรม อปพร. ๒. ส่งเสริมกิจกรรมครอบครัวสัมพันธ์ ๓. งานอื่นๆ	สำนักปลัด	



แผนยุทธศาสตร์การพัฒนา พ.ศ. ๒๕๖๖-๒๕๗๐

องค์การบริหารส่วนตำบลสว่าง

ความเชื่อมโยงกับยุทธศาสตร์จังหวัด	ยุทธศาสตร์ อปท. ในเขตจังหวัด	ยุทธศาสตร์ อปท.	เป้าประสงค์ตามพันธกิจ	ตัวชี้วัดระดับเป้าประสงค์ (ตัวชี้วัดรวม)	ค่าเป้าหมาย				ความก้าวหน้าของเป้าหมาย	กลยุทธ์	ผลผลิต/โครงการ	หน่วยรับผิดชอบหลัก	หน่วยสนับสนุน
					๖๑	๖๒	๖๓	๖๔					
รักษาความมั่นคงภายใน และการบริหารกิจการบ้านเมืองที่ดี	สร้างเสริมสมรรถนะประชาชนและพลังทางสังคม	การกระจายอำนาจให้แก่องค์กรปกครองส่วนท้องถิ่นและแนวนโยบายของรัฐ	การแก้ไขปัญหา ยาเสพติดในชุมชน	ปัญหา ยาเสพติดในชุมชนลดลง	๒๐	๔๐	๖๐	๘๐	ร้อยละ ๒๐ ต่อปี	๔. การจัดกิจกรรมป้องกันยาเสพติด	๑. จัดกิจกรรมป้องกัน ยาเสพติด ๒. ส่งเสริม และสนับสนุนการจัดการแข่งขันกีฬาต้านภัยยาเสพติด ๓. งานอื่นๆ	สำนักปลัด	กองคลัง
ส่งเสริม และพัฒนาการท่องเที่ยว การบริการ การค้า การผลิต และการลงทุน	สร้างเสริมสมรรถนะประชาชนและพลังทางสังคม	การท่องเที่ยว	ประสิทธิภาพการบริหารจัดการ การท่องเที่ยว ภายในตำบลสว่างเพิ่มขึ้น	การเพิ่มขึ้นของประสิทธิภาพการบริหารจัดการ การท่องเที่ยว ภายในตำบลสว่าง	๑	๒	๓	๔	ปีละ ๑ แห่ง	๑. การอนุรักษ์ พัฒนาแหล่งท่องเที่ยว	๑. ปรับภูมิทัศน์แหล่งท่องเที่ยว ภายในตำบลสว่าง ๒. งานอื่นๆ	สำนักปลัด	กองช่าง
					๑๐	๒๐	๓๐	๔๐	ปีละ ๑๐ คน	๒. การพัฒนาบริการและบุคลากรด้านการท่องเที่ยว	๑. จัดทำสื่อประชาสัมพันธ์ การท่องเที่ยว ๒.ฝึกอบรมมัคคุเทศก์ ๓. งานอื่นๆ	สำนักปลัด	กองคลัง



แผนยุทธศาสตร์การพัฒนา พ.ศ. ๒๕๖๖-๒๕๗๐

องค์การบริหารส่วนตำบลสว่าง

ความเชื่อมโยงกับยุทธศาสตร์จังหวัด	ยุทธศาสตร์ อปท. ในเขตจังหวัด	ยุทธศาสตร์ อปท.	เป้าประสงค์ตามพันธกิจ	ตัวชี้วัดระดับเป้าประสงค์ (ตัวชี้วัดรวม)	ค่าเป้าหมาย				ความก้าวหน้าของเป้าหมาย	กลยุทธ์	ผลผลิต/โครงการ	หน่วยรับผิดชอบหลัก	หน่วยสนับสนุน
					๖๑	๖๒	๖๓	๖๔					
ส่งเสริมและพัฒนาการท่องเที่ยว การบริการ การค้า การผลิต และการลงทุน	สร้างเสริมสมรรถนะประชาชนและพลังทางสังคม	การท่องเที่ยว	ประสิทธิภาพการบริหารจัดการการท่องเที่ยวภายในตำบลสว่างเพิ่มขึ้น	การเพิ่มขึ้นของประสิทธิภาพการบริหารจัดการการท่องเที่ยวภายในตำบลสว่าง	๑	๒	๓	๔	ปีละ ๑ โครงการ	๓. สร้างจิตสำนึก รักษาแหล่งท่องเที่ยว	๑. จัดโครงปรับปรุงภูมิทัศน์ และการส่งเสริมการท่องเที่ยวในตำบล ๒. งานอื่นๆ	สำนักปลัด	กองช่าง

ส่วนที่ ๓
การนำแผนพัฒนาท้องถิ่นไปสู่การปฏิบัติ

๑. ยุทธศาสตร์และแผนงาน

ที่	ยุทธศาสตร์	ด้าน	แผนงาน	หน่วยงาน รับผิดชอบ	หน่วยงาน สนับสนุน
๑	การพัฒนาด้านโครงสร้างพื้นฐาน	บริการชุมชนและสังคม การเศรษฐกิจ	เคหะและชุมชน การพาณิชย์	กองช่าง กองคลัง	สำนักปลัด
๒	การพัฒนาด้านเศรษฐกิจ	บริการชุมชนและสังคม การเศรษฐกิจ	สังคมสงเคราะห์ การพาณิชย์	กองสวัสดิการสังคม	สำนักปลัด
๓	การพัฒนาคุณภาพชีวิต	บริการชุมชนและสังคม บริการชุมชนและสังคม บริการชุมชนและสังคม บริการชุมชนและสังคม บริการชุมชนและสังคม บริหารทั่วไป การดำเนินงานอื่น	สาธารณสุข สังคมสงเคราะห์ เคหะและชุมชน การศึกษา การศาสนาและวัฒนธรรม การรักษาความสงบภายใน งกลาง	สำนักปลัด กองสวัสดิการสังคม กองช่าง สำนักปลัด สำนักปลัด สำนักปลัด สำนักปลัด	กองคลัง สำนักปลัด สำนักปลัด กองคลัง กองคลัง กองคลัง
๔	การพัฒนาด้านสิ่งแวดล้อม	บริการชุมชนและสังคม บริการชุมชนและสังคม	สาธารณสุข เคหะและชุมชน	สำนักปลัด กองช่าง	กองคลัง สำนักปลัด
๕	การบริหารจัดการบ้านเมืองที่ดี	บริหารทั่วไป บริการชุมชนและสังคม	บริหารงานทั่วไป การศึกษา	สำนักปลัด สำนักปลัด	กองคลัง
๖	การพัฒนาด้านกากระจายอำนาจ ให้แก่องค์กรปกครองส่วนท้องถิ่น และตามแนวนโยบายของรัฐ	บริหารทั่วไป	การรักษาความสงบภายใน	สำนักปลัด	
๗	การพัฒนาด้านการท่องเที่ยว	บริการชุมชนและสังคม บริหารทั่วไป	เคหะและชุมชน บริหารงานทั่วไป	กองช่าง สำนักปลัด	สำนักปลัด กองคลัง
รวม	๗	๑๘	๑๘	๑๗	๑๓

บัญชีสรุปโครงการพัฒนา
แผนพัฒนาท้องถิ่น (พ.ศ. ๒๕๖๖ - ๒๕๗๐)
องค์การบริหารส่วนตำบลสว่าง

แบบ ผ.๐๑

ยุทธศาสตร์	ปี ๒๕๖๖		ปี ๒๕๖๗		ปี ๒๕๖๘		ปี ๒๕๖๙		ปี ๒๕๗๐		รวม ๕ ปี	
	จำนวนโครงการ	งบประมาณ (บาท)	จำนวนโครงการ	งบประมาณ (บาท)	จำนวนโครงการ	งบประมาณ (บาท)	จำนวนโครงการ	งบประมาณ (บาท)	จำนวนโครงการ	งบประมาณ (บาท)	จำนวนโครงการ	งบประมาณ (บาท)
๑. ยุทธศาสตร์การพัฒนา ด้านโครงสร้างพื้นฐาน												
๑ แผนงานเคหะและชุมชน	๓๖๖	๑๒๗,๙๕๗,๐๓๑	๓๖๖	๑๒๗,๙๕๗,๐๓๑	๓๖๖	๑๒๗,๙๕๗,๐๓๑	๓๖๖	๑๒๗,๙๕๗,๐๓๑	๓๖๖	๑๒๗,๙๕๗,๐๓๑	๑,๘๓๐	๖๓๙,๗๘๕,๑๕๕
รวม	๓๖๖	๑๒๗,๙๕๗,๐๓๑	๓๖๖	๑๒๗,๙๕๗,๐๓๑	๓๖๖	๑๒๗,๙๕๗,๐๓๑	๓๖๖	๑๒๗,๙๕๗,๐๓๑	๓๖๖	๑๒๗,๙๕๗,๐๓๑	๑,๘๓๐	๖๓๙,๗๘๕,๑๕๕
๒. ยุทธศาสตร์การพัฒนา ด้านส่งเสริมคุณภาพชีวิต												
๒.๑ แผนงานสังคมสงเคราะห์	๒๐	๒๐,๐๑๘,๐๐๐	๒๐	๒๐,๐๑๘,๐๐๐	๒๐	๒๐,๐๑๘,๐๐๐	๒๐	๒๐,๐๑๘,๐๐๐	๒๐	๒๐,๐๑๘,๐๐๐	๑๐๐	๙๘,๕๕๐,๐๐๐
๒.๒ แผนงานสาธารณสุข	๔๘	๑,๑๒๐,๐๐๐	๔๘	๑,๑๒๐,๐๐๐	๔๘	๑,๑๒๐,๐๐๐	๔๘	๑,๑๒๐,๐๐๐	๔๘	๑,๑๒๐,๐๐๐	๒๔๐	๕,๖๐๐,๐๐๐
๒.๓ แผนงานสร้างความเข้มแข็งของชุมชน	๔๓	๓,๐๐๐,๓๒๐	๔๓	๓,๐๐๐,๓๒๐	๔๓	๓,๐๐๐,๓๒๐	๔๓	๓,๐๐๐,๓๒๐	๔๓	๓,๐๐๐,๓๒๐	๒๑๕	๑๕,๐๐๑,๖๐๐
รวม	๑๑๑	๒๔,๑๓๘,๓๒๐	๑๑๑	๒๔,๑๓๘,๓๒๐	๑๑๑	๒๔,๑๓๘,๓๒๐	๑๑๑	๒๔,๑๓๘,๓๒๐	๑๑๑	๒๔,๑๓๘,๓๒๐	๕๕๕	๑๑๙,๑๙๑,๖๐๐

ยุทธศาสตร์	ปี ๒๕๖๖		ปี ๒๕๖๗		ปี ๒๕๖๘		ปี ๒๕๖๙		ปี ๒๕๗๐		รวม ๕ ปี	
	จำนวนโครงการ	งบประมาณ (บาท)	จำนวนโครงการ	งบประมาณ (บาท)	จำนวนโครงการ	งบประมาณ (บาท)	จำนวนโครงการ	งบประมาณ (บาท)	จำนวนโครงการ	งบประมาณ (บาท)	จำนวนโครงการ	งบประมาณ (บาท)
๓. ยุทธศาสตร์การพัฒนา												
<u>ด้านการจัดระเบียบชุมชน/สังคม และการรักษาความสงบเรียบร้อย</u>												
๓.๑ แผนงานสร้าง	๗	๕๖๐,๐๐๐	๗	๕๖๐,๐๐๐	๗	๕๖๐,๐๐๐	๗	๕๖๐,๐๐๐	๗	๕๖๐,๐๐๐	๓๕	๒,๘๐๐,๐๐๐
ความเข้มแข็งของชุมชน												
๓.๒ แผนงานการรักษา	๑๘	๒,๖๕๐,๐๐๐	๑๘	๒,๖๕๐,๐๐๐	๑๘	๒,๖๕๐,๐๐๐	๑๘	๒,๖๕๐,๐๐๐	๑๘	๒,๖๕๐,๐๐๐	๙๐	.๑๓,๒๕๐,๐๐๐
ความสงบภายใน												
๓.๓ แผนงานบริหาร	๒๓	๗,๔๑๕,๐๐๐	๒๓	๗,๔๑๕,๐๐๐	๒๓	๗,๔๑๕,๐๐๐	๒๓	๗,๔๑๕,๐๐๐	๒๓	๗,๔๑๕,๐๐๐	๑๑๕	๓๗,๐๗๕,๐๐๐
ทั่วไป												
รวม	๔๘	๑๐,๖๒๕,๐๐๐	๔๘	๑๐,๖๒๕,๐๐๐	๔๘	๑๐,๖๒๕,๐๐๐	๔๘	๑๐,๖๒๕,๐๐๐	๔๘	๑๐,๖๒๕,๐๐๐	๒๔๐	๔๑,๒๐๐,๐๐๐
๔. ยุทธศาสตร์การพัฒนา												
<u>ด้านการวางแผนการส่งเสริมการลงทุน พาณิชยกรรม และการท่องเที่ยว</u>												
๔.๑ แผนงานสร้าง	๑๑	๙,๖๖๐,๐๐๐	๑๑	๙,๖๖๐,๐๐๐	๑๑	๙,๖๖๐,๐๐๐	๑๑	๙,๖๖๐,๐๐๐	๑๑	๙,๖๖๐,๐๐๐	๕๕	๔๘,๓๐๐,๐๐๐
ความเข้มแข็งของชุมชน												
๔.๒ แผนงานพาณิชย์	๒๗	๑,๔๗๐,๐๐๐	๒๗	๑,๔๗๐,๐๐๐	๒๗	๑,๔๗๐,๐๐๐	๒๗	๑,๔๗๐,๐๐๐	๒๗	๑,๔๗๐,๐๐๐	๑๓๕	๗,๓๕๐,๐๐๐
รวม	๓๘	๑๑,๑๓๐,๐๐๐	๓๘	๑๑,๑๓๐,๐๐๐	๓๘	๑๑,๑๓๐,๐๐๐	๓๘	๑๑,๑๓๐,๐๐๐	๓๘	๑๑,๑๓๐,๐๐๐	๑๙๐	๑๒,๑๘๐,๐๐

ยุทธศาสตร์	ปี ๒๕๖๖		ปี ๒๕๖๗		ปี ๒๕๖๘		ปี ๒๕๖๙		ปี ๒๕๗๐		รวม ๕ ปี	
	จำนวนโครงการ	งบประมาณ (บาท)	จำนวนโครงการ	งบประมาณ (บาท)	จำนวนโครงการ	งบประมาณ (บาท)	จำนวนโครงการ	งบประมาณ (บาท)	จำนวนโครงการ	งบประมาณ (บาท)	จำนวนโครงการ	งบประมาณ (บาท)
๕. ยุทธศาสตร์การพัฒนา ด้านการบริหารจัดการ และอนุรักษ์ทรัพยากร- ธรรมชาติ สิ่งแวดล้อม ๕.๑ แผนงานสร้าง ความเข้มแข็งของชุมชน	๒๔	๑๓๖,๖๐๐,๐๐๐	๒๔	๑๓๖,๖๐๐,๐๐๐	๒๔	๑๓๖,๖๐๐,๐๐๐	๒๔	๑๓๖,๖๐๐,๐๐๐	๒๔	๑๓๖,๖๐๐,๐๐๐	๑๐๐	๖๘๓,๐๐๐,๐๐๐
รวม	๒๔	๑๓๖,๖๐๐,๐๐๐	๒๔	๑๓๖,๖๐๐,๐๐๐	๒๔	๑๓๖,๖๐๐,๐๐๐	๒๔	๑๓๖,๖๐๐,๐๐๐	๒๔	๑๓๖,๖๐๐,๐๐๐	๑๐๐	๖๘๓,๐๐๐,๐๐๐
๖. ยุทธศาสตร์การพัฒนา ด้านการศึกษา ศิลปะ วัฒนธรรมจารีตประเพณี และภูมิปัญญาท้องถิ่น ๖.๑ แผนงานการศึกษา ๖.๒ แผนงานพาณิชย์ ๖.๓ แผนงานการศาสนา และวัฒนธรรม	๔๓	๘,๘๖๐,๐๐๐	๔๓	๘,๘๖๐,๐๐๐	๔๓	๘,๘๖๐,๐๐๐	๔๓	๘,๘๖๐,๐๐๐	๔๓	๘,๘๖๐,๐๐๐	๒๑๕	๔๔,๓๐๐,๐๐๐
	๒๗	๑๔๗,๐๐๐	๒๗	๑๔๗,๐๐๐	๒๗	๑๔๗,๐๐๐	๒๗	๑๔๗,๐๐๐	๒๗	๑๔๗,๐๐๐	๑๓๕	๗๓๕,๐๐๐
	๓	๖๐๖,๐๐๐	๓	๖๐๖,๐๐๐	๖	๖๐๖,๐๐๐	๖	๖๐	๖	๖๐๖,๐๐๐	๓๐	๓,๐๓๐,๐๐๐
								๖,๐๐๐				
รวม	๔๖	๙,๔๖๖,๐๐๐	๔๖	๙,๔๖๖,๐๐๐	๔๖	๙,๔๖๖,๐๐๐	๔๖	๙,๔๖๖,๐๐๐	๔๖	๙,๔๖๖,๐๐๐	๒๔๕	๕๘,๐๖๕,๐๐๐
รวมทั้งสิ้น	๖๓๓	๓๑๙,๙๑๖,๓๕๑	๖๓๓	๓๑๙,๙๑๖,๓๕๑	๖๓๓	๓๑๙,๙๑๖,๓๕๑	๖๓๓	๓๑๙,๙๑๖,๓๕๑	๖๓๓	๓๑๙,๙๑๖,๓๕๑	๓,๑๖๐	๑,๕๔๓,๔๒๑,๗๕๕

รายละเอียดโครงการพัฒนา
แผนพัฒนาท้องถิ่นสี่ปี (พ.ศ. ๒๕๖๖-๒๕๗๐)
องค์การบริหารส่วนตำบลสว่าง อำเภอโพธารอง จังหวัดร้อยเอ็ด

ยุทธศาสตร์จังหวัดที่ ๒ ส่งเสริมและพัฒนาการท่องเที่ยว การบริการ การค้า การผลิต และการลงทุน

ยุทธศาสตร์การพัฒนาของ อปท. ในเขตพื้นที่จังหวัดที่ ๑ ยุทธศาสตร์การพัฒนาการเชื่อมโยงเครือข่ายโครงสร้างพื้นฐาน

๑. ยุทธศาสตร์ที่ ๑ การพัฒนาด้านโครงสร้างพื้นฐาน

๑.๑ แผนงานเคหะและชุมชน

ที่	โครงการ	วัตถุประสงค์	เป้าหมาย (ผลผลิตโครงการ)	งบประมาณและที่มา					ตัวชี้วัด (KPI)	ผลลัพธ์ที่คาดว่าจะได้รับ	หน่วยงานที่รับผิดชอบ
				2566 (บาท)	2567 (บาท)	2568 (บาท)	2569 (บาท)	2570 (บาท)			
1	โครงการซ่อมแซมถนนลูกรังพร้อมเกรดปรับแต่งผิวจราจรภายในหมู่ที่ 1 บ้านสว่าง	เพื่อให้ราษฎรใช้สัญจรไป-มา ภายในหมู่บ้านได้สะดวก	หมู่ที่ 1 บ้านสว่าง	150,000 (อบต./ อุดหนุน)	150,000 (อบต./ อุดหนุน)	150,000 (อบต./ อุดหนุน)	150,000 (อบต./ อุดหนุน)	150,000 (อบต./ อุดหนุน)	ถนนลูกรัง	ราษฎรได้รับความสะดวกในการสัญจรไป-มา ภายในหมู่บ้าน	กองช่าง
2	โครงการก่อสร้างถนน คสล. จากบ้านนายเฉลย พลเยี่ยม ถึงหลักบ้าน หมู่ที่ 1 บ้านสว่าง	เพื่อให้ราษฎรใช้สัญจรไป-มา ภายในหมู่บ้านได้สะดวก	กว้าง 4.00 ม. ยาว 200 ม. หิน 0.15 ม. หรือมีพื้นที่ไม่น้อยกว่า 800.00 ตร.ม. พร้อมลงลูกรังไหล่ทางทั้งสองข้างตามสภาพถนนตามแบบ อบต. สว่าง	400,000 (อบต./ อุดหนุน)	400,000 (อบต./ อุดหนุน)	400,000 (อบต./ อุดหนุน)	400,000 (อบต./ อุดหนุน)	400,000 (อบต./ อุดหนุน)	ความยาว ถนน คสล.	ราษฎรได้รับความสะดวกในการสัญจรไป-มา ภายในหมู่บ้าน	กองช่าง

ที่	โครงการ	วัตถุประสงค์	เป้าหมาย (ผลผลิตโครงการ)	งบประมาณและที่มา					ตัวชี้วัด (KPI)	ผลลัพธ์ที่คาดว่าจะได้รับ	หน่วยงานที่รับผิดชอบ
				2566 (บาท)	2567 (บาท)	2568 (บาท)	2569 (บาท)	2570 (บาท)			
3	โครงการลงหินลูกรังเริ่มจากที่นายนายสี พระสว่าง ถึงที่นายนายอุทิศ พนมใส หมู่ที่ 1 บ้านสว่าง	เพื่อให้ราษฎรใช้สัญจรไป-มา ภายในหมู่บ้านได้สะดวก	ตามแบบ อบต. สว่าง	50,000 (อบต./ อุดหนุน)	50,000 (อบต./ อุดหนุน)	50,000 (อบต./ อุดหนุน)	50,000 (อบต./ อุดหนุน)	50,000 (อบต./ อุดหนุน)	ความยาวถนนลูกรัง	ราษฎรได้รับความสะดวกในการสัญจรไป-มา	กองช่าง
4	โครงการก่อสร้างถนน คสล. เริ่มจากหลักบ้านถึงบ้านนายสลา พระสว่าง หมู่ที่ 1 บ้านสว่าง	เพื่อให้ราษฎรใช้สัญจรไป-มา ภายในหมู่บ้านได้สะดวก	กว้าง 4.00 ม. ยาว 200.00 ม. หนา 0.15 ม. หรือมีพื้นที่ไม่น้อยกว่า 800.00 ตร.ม. พร้อมลงลูกรังไหล่ทางทั้งสองข้างตามสภาพถนนตามแบบ อบต. สว่าง	500,000 (อบต./ อุดหนุน)	500,000 (อบต./ อุดหนุน)	500,000 (อบต./ อุดหนุน)	500,000 (อบต./ อุดหนุน)	500,000 (อบต./ อุดหนุน)	ความยาวถนน คสล.	ราษฎรได้รับความสะดวกในการสัญจรไป-มา ภายในหมู่บ้าน	กองช่าง
5	โครงการลงหินลูกรังเริ่มจากที่นายนายสี ดำเนิน ถึงที่นายนายเฉลิม พระสว่าง หมู่ที่ 1 บ้านสว่าง	เพื่อให้ราษฎรใช้สัญจรไป-มาภายในหมู่บ้านได้สะดวก	ตามแบบ อบต. กำหนด	50,000 (อบต./ อุดหนุน)	50,000 (อบต./ อุดหนุน)	50,000 (อบต./ อุดหนุน)	50,000 (อบต./ อุดหนุน)	50,000 (อบต./ อุดหนุน)	ความยาวถนนลูกรัง	ราษฎรได้รับความสะดวกในการสัญจรไป-มา	กองช่าง
6	โครงการรยกร่องพูนดิน เริ่มจากที่นายนายยุทธนา ภูนาสูง ถึงที่นายนายฤทธิวรรณพัฒน์ หมู่ที่ 1 บ้านสว่าง	เพื่อให้ราษฎรใช้สัญจรไป-มา ภายในหมู่บ้านได้สะดวก	ตามแบบ อบต. กำหนด	100,000 (อบต./ อุดหนุน)	100,000 (อบต./ อุดหนุน)	100,000 (อบต./ อุดหนุน)	100,000 (อบต./ อุดหนุน)	100,000 (อบต./ อุดหนุน)	ความยาวถนนดิน	ราษฎรได้รับความสะดวกในการสัญจรไป-มา ภายในหมู่บ้าน	กองช่าง
7	โครงการก่อสร้างท่อระบายน้ำแบบ บมี บ่อพัก เริ่มจากท่อระบายน้ำเดิม เป็นต้นไป	เพื่อให้การระบายน้ำสะดวกมากยิ่งขึ้น	ขนาดท่อ 0.60 ม.00 ม. รวมบ่อพัก ตามแบบ อบต. สว่าง	200,000 (อบต./ อุดหนุน)	200,000 (อบต./ อุดหนุน)	200,000 (อบต./ อุดหนุน)	200,000 (อบต./ อุดหนุน)	200,000 (อบต./ อุดหนุน)	ความยาวท่อระบายน้ำ	การไหลเวียนของน้ำสะดวกยิ่งขึ้น	กองช่าง

ที่	โครงการ	วัตถุประสงค์	เป้าหมาย (ผลผลิตโครงการ)	งบประมาณและที่มา					ตัวชี้วัด (KPI)	ผลลัพธ์ที่คาดว่าจะได้รับ	หน่วยงานที่รับผิดชอบ
				2566 (บาท)	2567 (บาท)	2568 (บาท)	2569 (บาท)	2570 (บาท)			
8	โครงการขยายเขตไฟฟ้าแรงต่ำตามแนวถนนทางหลวงชนบทสายบ้านสว่าง-บ้านคำพระ ถึงหนองไผ่	เพื่อขยายเขต การให้บริการไฟฟ้าอย่างทั่วถึงทุกครัวเรือน	หมู่ที่ 1 บ้านสว่าง	200,000 (อบต./ อุดหนุน)	200,000 (อบต./ อุดหนุน)	200,000 (อบต./ อุดหนุน)	200,000 (อบต./ อุดหนุน)	200,000 (อบต./ อุดหนุน)	จำนวนจุด ที่ติดตั้ง	ราษฎรได้รับการ บริการด้านไฟฟ้า อย่างทั่วถึง	กองช่าง
9	โครงการซ่อมแซมตาน้ำเพื่อการเกษตร หมู่ที่ 1 บ้านสว่าง	เพื่อซ่อมแซมตาน้ำ	หมู่ที่ 1 บ้านสว่าง	100,000 (อบต./ อุดหนุน)	100,000 (อบต./ อุดหนุน)	100,000 (อบต./ อุดหนุน)	100,000 (อบต./ อุดหนุน)	100,000 (อบต./ อุดหนุน)	ตาน้ำ ที่ได้รับการ ซ่อมแซม	ประชาชนมีน้ำใช้ เพื่อการเกษตร	กองช่าง
10	โครงการซ่อมแซมถนนคสล. จากหน้าบ้านนายแดงต้อย พระสว่าง ถึงหน้าบ้านนายแอ๊ด อรุณภาส หมู่ที่ 1 บ้านสว่าง	เพื่อให้ราษฎรใช้สัญจรไป-มา ภายในหมู่บ้านได้สะดวก	กว้าง 4.00 ม. ยาว 15.00 ม. หนา 0.15 ม. หรือมีพื้นที่ไม่น้อยกว่า 60.00 ตร.ม. พร้อมลงลูกรังไหล่ทางทั้งสองข้างตามสภาพถนนตามแบบ อบต. สว่าง	100,000 (อบต./ อุดหนุน)	100,000 (อบต./ อุดหนุน)	100,000 (อบต./ อุดหนุน)	100,000 (อบต./ อุดหนุน)	100,000 (อบต./ อุดหนุน)	ถนน คสล.	ราษฎรได้รับความ สะดวกในการสัญจร ไป-มา ภายในหมู่บ้าน	
11	โครงการซ่อมแซมถนน คสล. จากหน้าบ้านนายเครื่อง วงศ์ใหญ่ ถึงที่นายจำลอง รัตนวงศ์ หมู่ที่ 1 บ้านสว่าง	เพื่อให้ราษฎรใช้สัญจรไป-มา ภายในหมู่บ้านได้สะดวก	กว้าง 4.00 ม. ยาว 15.0 ม. หนา 0.15 ม. หรือมีพื้นที่ไม่น้อยกว่า 100.00 ตร.ม. พร้อมลงลูกรังไหล่ทางทั้งสองข้างตามสภาพถนนตามแบบ อบต. สว่าง	100,000 (อบต./ อุดหนุน)	100,000 (อบต./ อุดหนุน)	100,000 (อบต./ อุดหนุน)	100,000 (อบต./ อุดหนุน)	100,000 (อบต./ อุดหนุน)	ถนน คสล.	ราษฎรได้รับความ สะดวกในการสัญจร ไป-มา ภายในหมู่บ้าน	

ที่	โครงการ	วัตถุประสงค์	เป้าหมาย (ผลผลิตโครงการ)	งบประมาณและที่มา					ตัวชี้วัด (KPI)	ผลลัพธ์ที่คาดว่าจะได้รับ	หน่วยงานที่รับผิดชอบ
				2566 (บาท)	2567 (บาท)	2568 (บาท)	2569 (บาท)	2570 (บาท)			
12	โครงการจ้างเหมาขยายเขตประปาเพื่อเชื่อมต่อท่อเมนส่งจ่ายน้ำเริ่มจากหน้าบ้านนายทองไสย พระสว่าง ถึงทางเข้าบ้านนายชัยชนะเดช คำแดงไสย	เพื่อให้ราษฎรมีน้ำสำหรับอุปโภค-บริโภค	หมู่ที่ 1 บ้านสว่าง	200,000 (อบต./ อุดหนุน)	200,000 (อบต./ อุดหนุน)	200,000 (อบต./ อุดหนุน)	200,000 (อบต./ อุดหนุน)	200,000 (อบต./ อุดหนุน)	ระบบประปาหมู่บ้าน	ราษฎรมีน้ำสำหรับอุปโภค-บริโภค	กองช่าง
13	โครงการก่อสร้างถนนยกร่องพุนดินจากบ้านนายเครื่อง วงศ์ใหญ่ ถึงที่บ้านนายจำลอง รัตนวงศ์	เพื่อให้ราษฎรใช้สัญจรไป-มา ภายในหมู่บ้านได้สะดวก	ตามแบบ อบต. กำหนด	200,000 (อบต./ อุดหนุน)	200,000 (อบต./ อุดหนุน)	200,000 (อบต./ อุดหนุน)	200,000 (อบต./ อุดหนุน)	2000,000 (อบต./ อุดหนุน)	ความยาวถนนดิน	ราษฎรได้รับความสะดวกในการสัญจรไป-มา ภายในหมู่บ้าน	กองช่าง
14	โครงการรื้อคลองระบายน้ำเริ่มจาก ที่บ้านนายบัญญัติ สรรพสอน ถึงโรงสีข้าว นางอิม บุญตาวัน	เพื่อให้การระบายน้ำสะดวกมากยิ่งขึ้น	หมู่ที่ 1 บ้านสว่าง	200,000 (อบต./ อุดหนุน)	200,000 (อบต./ อุดหนุน)	200,000 (อบต./ อุดหนุน)	200,000 (อบต./ อุดหนุน)	200,000 (อบต./ อุดหนุน)	วางระบายน้ำ	การระบายน้ำสะดวก และ ประชาชน มีสุขอนามัยที่ดี	กองช่าง
15	โครงการซ่อมแซมถนนลูกรังเริ่มจากหลักบ้าน หมู่ที่ 1 บ้านสว่างเป็นต้นไป	เพื่อให้ราษฎรใช้สัญจรไป-มา ภายในหมู่บ้านได้สะดวก	ตามแบบ อบต. กำหนด	200,000 (อบต./ อุดหนุน)	200,000 (อบต./ อุดหนุน)	200,000 (อบต./ อุดหนุน)	200,000 (อบต./ อุดหนุน)	200,000 (อบต./ อุดหนุน)	ความยาวถนนลูกรัง	ราษฎรได้รับความสะดวกในการสัญจรไป-มา ภายในหมู่บ้าน	กองช่าง

ที่	โครงการ	วัตถุประสงค์	เป้าหมาย (ผลผลิตโครงการ)	งบประมาณและที่มา					ตัวชี้วัด (KPI)	ผลลัพธ์ที่คาดว่าจะได้รับ	หน่วยงานที่รับผิดชอบ
				2566 (บาท)	2567 (บาท)	2568 (บาท)	2569 (บาท)	2570 (บาท)			
16	โครงการก่อสร้างถนน คสล. เริ่มจากถนนคสล.เดิมบริเวณหน้าบ้านนายเฉลย พลเยี่ยม ถึงที่นายนายเข้มชาติ วรรณพัฒน์ หมู่ที่ 1 บ้านสว่าง	เพื่อให้ราษฎรใช้สัญจรไป-มา ภายในหมู่บ้าน ได้สะดวก	กว้าง 5.00 ม. ยาว 124 ม. หนา 0.15 ม. หรือมีพื้นที่ไม่น้อยกว่า 620.00 ตร.ม. พร้อมลงลูกรังไหล่ทาง ทั้งสองข้างตามสภาพถนนตามแบบ อบต. สว่าง	310,000 (อบต./ อุดหนุน)	310,000 (อบต./ อุดหนุน)	310,000 (อบต./ อุดหนุน)	310,000 (อบต./ อุดหนุน)	310,000 (อบต./ อุดหนุน)	ควายาว ถนน คสล.	ราษฎรได้รับความสะดวกในการสัญจรไป-มา ภายในหมู่บ้าน	กองช่าง
17	โครงการรื้อรางระบายน้ำ เริ่มจากบ้านนายทองใส กุดตัน เป็นต้นไป หมู่ที่ 1 บ้านสว่าง	เพื่อทำความสะอาดรางระบายน้ำภายในหมู่บ้าน	หมู่ที่ 1 บ้านสว่าง	100,000 (อบต./ อุดหนุน)	100,000 (อบต./ อุดหนุน)	100,000 (อบต./ อุดหนุน)	100,000 (อบต./ อุดหนุน)	100,000 (อบต./ อุดหนุน)	รางระบายน้ำ	การระบายน้ำสะดวก	กองช่าง
18	โครงการรื้อรางระบายน้ำ เริ่มจากบ้านนายสูงศักดิ์ พระสว่าง ถึงบ้านนายเฉื่อย ต้นหลุบเลา	เพื่อทำความสะอาดรางระบายน้ำภายในหมู่บ้าน	หมู่ที่ 1 บ้านสว่าง	100,000 (อบต./ อุดหนุน)	100,000 (อบต./ อุดหนุน)	100,000 (อบต./ อุดหนุน)	100,000 (อบต./ อุดหนุน)	100,000 (อบต./ อุดหนุน)	รางระบายน้ำ	การระบายน้ำสะดวก และ ประชาชน มีสุขอนามัยที่ดี	กองช่าง
19	โครงการรื้อรางระบายน้ำ เริ่มจากบ้านนายสุระชัย ตรีเมฆ เป็นต้นไป	เพื่อทำความสะอาดรางระบายน้ำภายในหมู่บ้าน	หมู่ที่ 1 บ้านสว่าง	100,000 (อบต./ อุดหนุน)	100,000 (อบต./ อุดหนุน)	100,000 (อบต./ อุดหนุน)	100,000 (อบต./ อุดหนุน)	100,000 (อบต./ อุดหนุน)	รางระบายน้ำ	การระบายน้ำสะดวก และ ประชาชน มีสุขอนามัยที่ดี	กองช่าง

ที่	โครงการ	วัตถุประสงค์	เป้าหมาย (ผลผลิตโครงการ)	งบประมาณและที่มา					ตัวชี้วัด (KPI)	ผลลัพธ์ที่คาดว่าจะได้รับ	หน่วยงานที่รับผิดชอบ
				2566 (บาท)	2567 (บาท)	2568 (บาท)	2569 (บาท)	2570 (บาท)			
20	โครงการรื้อวางระบายน้ำ เริ่มจากบ้านนายธีระวัฒน์ บุรพา เป็นต้นไป	เพื่อทำความสะอาดรางระบายน้ำภายในหมู่บ้าน	หมู่ที่ 1 บ้านสว่าง	100,000 (อบต./ อุดหนุน)	100,000 (อบต./ อุดหนุน)	100,000 (อบต./ อุดหนุน)	100,000 (อบต./ อุดหนุน)	100,000 (อบต./ อุดหนุน)	รางระบายน้ำ	การระบายน้ำสะดวก และ ประชาชน มีสุขอนามัยที่ดี	กองช่าง
21	โครงการรื้อวางระบายน้ำ เริ่มจากบ้านนายสมชัย รัตนวงศ์ ถึงบ้านนายพัค ตรีเมฆ	เพื่อทำความสะอาดรางระบายน้ำภายในหมู่บ้าน	หมู่ที่ 1 บ้านสว่าง	100,000 (อบต./ อุดหนุน)	100,000 (อบต./ อุดหนุน)	100,000 (อบต./ อุดหนุน)	100,000 (อบต./ อุดหนุน)	100,000 (อบต./ อุดหนุน)	รางระบายน้ำ	การระบายน้ำสะดวก และ ประชาชน มีสุขอนามัยที่ดี	กองช่าง
22	โครงการลงหินลูกรังเริ่มจากสามแยกที่นายปิ่น รัตนวงศ์ ถึงที่นายนายยุทธนา ภูนาสูง	เพื่อให้ราษฎรใช้สัญจรไป-มา ภายในหมู่บ้านได้สะดวก	ตามแบบ อบต. กำหนด	100,000 (อบต./ อุดหนุน)	100,000 (อบต./ อุดหนุน)	100,000 (อบต./ อุดหนุน)	100,000 (อบต./ อุดหนุน)	100,000 (อบต./ อุดหนุน)	ความยาว ถนนลูกรัง	ราษฎรได้รับความสะดวกในการสัญจรไป-มา ภายในหมู่บ้าน	กองช่าง
23	โครงการก่อสร้างถนน คสล. หมู่ที่ 1 บ้านสว่าง เริ่มจากข้างบ้านนายเครื่อง วงศ์ใหญ่ เป็นต้นไป	เพื่อให้ราษฎรใช้สัญจรไป-มา ภายในหมู่บ้านได้สะดวก	กว้าง 4.0 ม. ยาว 100.0 ม. หนา 0.15 ม. หรือมีพื้นที่ไม่น้อยกว่า 400.00 ตร.ม.ลงลูกรังไหล่ทางทั้งสองข้างตามสภาพถนนตามแบบ อบต. สว่าง	300,000 (อบต./ อุดหนุน)	300,000 (อบต./ อุดหนุน)	300,000 (อบต./ อุดหนุน)	300,000 (อบต./ อุดหนุน)	300,000 (อบต./ อุดหนุน)	ความยาว ถนน คสล.	ราษฎรได้รับความสะดวกในการสัญจรไป-มา	กองช่าง

ที่	โครงการ	วัตถุประสงค์	เป้าหมาย (ผลผลิตโครงการ)	งบประมาณและที่มา					ตัวชี้วัด (KPI)	ผลลัพธ์ที่คาดว่าจะได้รับ	หน่วยงานที่รับผิดชอบ
				2566 (บาท)	2567 (บาท)	2568 (บาท)	2569 (บาท)	2570 (บาท)			
24	โครงการก่อสร้างถนน คสล. หมู่ที่ 1 บ้านสว่าง เริ่มจากบริเวณซอยข้างบ้านนายแดงต้อย พระสว่าง เป็นต้นไป	เพื่อให้ราษฎรใช้สัญจรไป-มา ภายในหมู่บ้านได้สะดวก	กว้าง 4.0 ม. ยาว 300.0 ม. หิน 0.15 ม. หรือมีพื้นที่ไม่น้อยกว่า 1,200.00 ตร.ม. ลงลูกรังไหล่ทางทั้งสองข้างตามสภาพถนน ตามแบบ อบต. สว่าง	700,000 (อบต./ อุดหนุน)	700,000 (อบต./ อุดหนุน)	700,000 (อบต./ อุดหนุน)	700,000 (อบต./ อุดหนุน)	700,000 (อบต./ อุดหนุน)	ความยาวถนนคสล.	ราษฎรได้รับความสะดวกในการสัญจรไป-มา	กองช่าง
25	โครงการขยายไหล่ทางถนนสายหมู่ที่ 1 บ้านสว่าง เริ่มจากบ้านนายเดือน ตรีเมฆ ถึงสี่แยกบ้านนางเอม อรรวรรณพัฒนา	เพื่อให้ราษฎรใช้สัญจรไป-มา ภายในหมู่บ้านได้สะดวก	ตามแบบ อบต. กำหนด	50,000 (อบต./ อุดหนุน)	50,000 (อบต./ อุดหนุน)	50,000 (อบต./ อุดหนุน)	50,000 (อบต./ อุดหนุน)	50,000 (อบต./ อุดหนุน)	ถนนคสล.	ราษฎรได้รับความสะดวกในการสัญจรไป-มา	กองช่าง
26	โครงการซ่อมแซมบ่อพักภายในหมู่ที่ 1 บ้านสว่าง	เพื่อให้การระบายน้ำสะดวกมากยิ่งขึ้น	หมู่ที่ 1 บ้านสว่าง	200,000 (อบต./ อุดหนุน)	200,000 (อบต./ อุดหนุน)	200,000 (อบต./ อุดหนุน)	200,000 (อบต./ อุดหนุน)	200,000 (อบต./ อุดหนุน)	บ่อพัก	การระบายน้ำสะดวก	กองช่าง
27	โครงการลงหินลูกรังถนนสายโคกกระทิงทิศเหนือทางไปนางทองอินทร์ ทะเฮรี และนายทวี จันเอก และถนนสายแยกทางเข้าที่นายนายสมพงษ์ คำทา	เพื่อให้ราษฎรใช้สัญจรไป-มา ภายในหมู่บ้านได้สะดวก	ตามแบบ อบต. กำหนด	300,000 (อบต./ อุดหนุน)	300,000 (อบต./ อุดหนุน)	300,000 (อบต./ อุดหนุน)	300,000 (อบต./ อุดหนุน)	300,000 (อบต./ อุดหนุน)	ความยาวถนนลูกรัง	ราษฎรได้รับความสะดวกในการสัญจรไป-มา	กองช่าง

ที่	โครงการ	วัตถุประสงค์	เป้าหมาย (ผลผลิตโครงการ)	งบประมาณและที่มา					ตัวชี้วัด (KPI)	ผลลัพธ์ที่คาดว่าจะได้รับ	หน่วยงานที่รับผิดชอบ
				2566 (บาท)	2567 (บาท)	2568 (บาท)	2569 (บาท)	2570 (บาท)			
28	โครงการซ่อมแซมถนนคสล. บริเวณข้างหลักบ้าน หมู่ที่ 1 บ้านสว่าง เป็นต้นไป	เพื่อให้ราษฎรใช้สัญจรไป-มา ภายในหมู่บ้านได้สะดวก	ตามแบบ อบต. กำหนด	200,000 (อบต./ อุดหนุน)	200,000 (อบต./ อุดหนุน)	200,000 (อบต./ อุดหนุน)	200,000 (อบต./ อุดหนุน)	200,000 (อบต./ อุดหนุน)	ถนน คสล.	ราษฎรได้รับความสะดวกในการสัญจรไป-มา	กองช่าง
29	โครงการขยายเขตไฟฟ้าแรงต่ำ หมู่ที่ 1 บ้านสว่าง บริเวณจุดข้ามแยกหนองไผ่	เพื่อขยายเขตการให้บริการไฟฟ้าอย่างทั่วถึงทุกครัวเรือน	ระยะทางประมาณ 120 ม.	40,000 (อบต./ อุดหนุน)	40,000 (อบต./ อุดหนุน)	40,000 (อบต./ อุดหนุน)	40,000 (อบต./ อุดหนุน)	40,000 (อบต./ อุดหนุน)	ระยะทางที่ขยายเขต	ราษฎรได้รับการบริการด้านไฟฟ้าอย่างทั่วถึง	กองช่าง
30	โครงการขยายเขตไฟฟ้าแรงต่ำเข้าซอยที่นายสูงศักดิ์ พระสว่าง,นายสุนัน คังก้อง	เพื่อขยายเขตการให้บริการไฟฟ้าอย่างทั่วถึงทุกครัวเรือน	หมู่ที่ 1 บ้านสว่าง	2,000,000 (อบต./ อุดหนุน)	2,000,000 (อบต./ อุดหนุน)	2,000,000 (อบต./ อุดหนุน)	2,000,000 (อบต./ อุดหนุน)	2,000,000 (อบต./ อุดหนุน)	ระยะทางที่ขยายเขต	ราษฎรได้รับการบริการด้านไฟฟ้าอย่างทั่วถึง	กองช่าง
31	โครงการขยายเขตไฟฟ้าเพื่อการเกษตร จากที่นางนงผกา คำแดงไสย์ ถึงที่นายนายผดุง พระสว่าง	เพื่อขยายเขตการให้บริการไฟฟ้าอย่างทั่วถึงทุกครัวเรือน	หมู่ที่ 1 บ้านสว่าง	500,000 (อบต./ อุดหนุน)	500,000 (อบต./ อุดหนุน)	500,000 (อบต./ อุดหนุน)	500,000 (อบต./ อุดหนุน)	500,000 (อบต./ อุดหนุน)	ระยะทางที่ขยายเขต	ราษฎรได้รับการบริการด้านไฟฟ้าอย่างทั่วถึง	กองช่าง
32	โครงการรื้อทำความสะอาดรางระบายน้ำภายในหมู่บ้าน หมู่ที่ 1 บ้านสว่าง	เพื่อรื้อทำความสะอาดรางระบายน้ำภายในหมู่บ้าน	หมู่ที่ 1 บ้านสว่าง	300,000 (อบต./ อุดหนุน)	300,000 (อบต./ อุดหนุน)	300,000 (อบต./ อุดหนุน)	300,000 (อบต./ อุดหนุน)	300,000 (อบต./ อุดหนุน)	รางระบายน้ำ	การระบายน้ำสะดวกและประชาชนมีสุขอนามัยที่ดี	กองช่าง

ที่	โครงการ	วัตถุประสงค์	เป้าหมาย (ผลผลิตโครงการ)	งบประมาณและที่มา					ตัวชี้วัด (KPI)	ผลลัพธ์ที่คาดว่าจะได้รับ	หน่วยงานที่รับผิดชอบ
				2566 (บาท)	2567 (บาท)	2568 (บาท)	2569 (บาท)	2570 (บาท)			
33	โครงการก่อสร้างถนนยกร่อง พุนดิน จากที่นายนายบุญจันทร์ แสงจันทร์ ไป ถึง ที่ น างอ่อนจันทร์ แก้วกว้าง หมู่ที่ 1 บ้านสว่าง	เพื่อให้ราษฎรใช้สัญจร ไป-มา ภายในหมู่บ้าน ได้สะดวก	ตามแบบ อบต. กำหนด	150,000 (อบต./ อุดหนุน)	150,000 (อบต./ อุดหนุน)	150,000 (อบต./ อุดหนุน)	150,000 (อบต./ อุดหนุน)	150,000 (อบต./ อุดหนุน)	ความยาว ถนนดิน	ราษฎรได้รับความ สะดวกในการสัญจร ไป-มา ภายในหมู่บ้าน	
34	โครงการก่อสร้างถนน ต่างระดับ (ถนนลูกระนาด) เริ่มจากบ้านนายนาย สีหา เป็นต้นไป หมู่ที่ 1 บ้านสว่าง	เพื่อลดความเร็ว ของรถ ที่สัญจรไป-มา	ตามแบบ อบต. กำหนด	200,000 (อบต./ อุดหนุน)	200,000 (อบต./ อุดหนุน)	200,000 (อบต./ อุดหนุน)	200,000 (อบต./ อุดหนุน)	200,000 (อบต./ อุดหนุน)	ถนนต่างระดับ	ราษฎรได้รับความ ปลอดภัยในการสัญจร ไป-มา ภายในหมู่บ้าน	กองช่าง
35	โครงการซ่อมแซมถนนลูกรัง พร้อมเกรดปรับแต่งผิวจราจร ภายในหมู่ที่ 2 บ้านท่าสำราญ	เพื่อให้ราษฎรใช้สัญจร ไป-มา ภายในหมู่บ้าน ได้สะดวก	หมู่ที่ 2 บ้านท่าสำราญ	100,000 (อบต./ อุดหนุน)	100,000 (อบต./ อุดหนุน)	100,000 (อบต./ อุดหนุน)	100,000 (อบต./ อุดหนุน)	100,000 (อบต./ อุดหนุน)	ถนนลูกรัง	ราษฎรได้รับความ สะดวกในการสัญจร ไป-มา ภายในหมู่บ้าน	กองช่าง
36	โครงการยกร่องพุนดินบริเวณ หน้าโรงเรียนบ้านท่าสำราญ ถึงที่ น นายไคร่ครวณ คำแดงไสย์ หมู่ที่ 2 บ้าน ท่าสำราญ	เพื่อให้ราษฎรใช้สัญจร ไป-มา ภายในหมู่บ้าน ได้สะดวก	ตามแบบ อบต. กำหนด	120,000 (อบต./ อุดหนุน)	120,000 (อบต./ อุดหนุน)	120,000 (อบต./ อุดหนุน)	120,000 (อบต./ อุดหนุน)	120,000 (อบต./ อุดหนุน)	ความยาว ถนนดิน	ราษฎรได้รับความ สะดวกในการสัญจร ไป-มา ภายในหมู่บ้าน	กองช่าง

ที่	โครงการ	วัตถุประสงค์	เป้าหมาย (ผลผลิตโครงการ)	งบประมาณและที่มา					ตัวชี้วัด (KPI)	ผลลัพธ์ที่คาดว่าจะได้รับ	หน่วยงานที่รับผิดชอบ
				2566 (บาท)	2567 (บาท)	2568 (บาท)	2569 (บาท)	2570 (บาท)			
37	โครงการก่อสร้างถนนยกร่องพูนดิน จากที่สวนนายภาค ถึงที่นา นางปุ่น หมู่ที่ 2 บ้านท่าสำราญ	เพื่อให้ราษฎรใช้สัญจรไป-มา ภายในหมู่บ้านได้สะดวก	ตามแบบ อบต. กำหนด	100,000 (อบต./ อุดหนุน)	100,000 (อบต./ อุดหนุน)	100,000 (อบต./ อุดหนุน)	100,000 (อบต./ อุดหนุน)	100,000 (อบต./ อุดหนุน)	ความยาว ถนนดิน	ราษฎรได้รับความสะดวกในการสัญจรไป-มา ภายในหมู่บ้าน	กองช่าง
38	โครงการก่อสร้างถนนยกร่องพูนดิน จากที่นา นายวงศ์ชัย มารปรี ถึงที่นา นางสง่า แสงจินดา หมู่ที่ 2 บ้านท่าสำราญ	เพื่อให้ราษฎรใช้สัญจรไป-มา ภายในหมู่บ้านได้สะดวก	ตามแบบ อบต. กำหนด	50,000 (อบต./ อุดหนุน)	50,000 (อบต./ อุดหนุน)	50,000 (อบต./ อุดหนุน)	50,000 (อบต./ อุดหนุน)	50,000 (อบต./ อุดหนุน)	ความยาว ถนนดิน	ราษฎรได้รับความสะดวกในการสัญจรไป-มา ภายในหมู่บ้าน	กองช่าง
39	โครงการก่อสร้างถนนยกร่องพูนดิน จากหน้าบ้าน นายคำ จันทะศรี ถึงที่นา นางปัญญา แก้วนาทม หมู่ที่ 2 บ้านท่าสำราญ	เพื่อให้ราษฎรใช้สัญจรไป-มา ภายในหมู่บ้านได้สะดวก	ตามแบบ อบต. กำหนด	80,000 (อบต./ อุดหนุน)	80,000 (อบต./ อุดหนุน)	80,000 (อบต./ อุดหนุน)	80,000 (อบต./ อุดหนุน)	80,000 (อบต./ อุดหนุน)	ความยาว ถนนดิน	ราษฎรได้รับความสะดวกในการสัญจรไป-มา ภายในหมู่บ้าน	กองช่าง
40	โครงการก่อสร้างถนนยกร่องพูนดิน จากที่นายนายสมบุญรณ กภาพันท์ ถึงที่นา นางชาตา ขามทิศ หมู่ที่ 2 บ้านท่าสำราญ	เพื่อให้ราษฎรใช้สัญจรไป-มา ภายในหมู่บ้านได้สะดวก	ตามแบบ อบต. กำหนด	100,000 (อบต./ อุดหนุน)	100,000 (อบต./ อุดหนุน)	100,000 (อบต./ อุดหนุน)	100,000 (อบต./ อุดหนุน)	100,000 (อบต./ อุดหนุน)	ความยาว ถนนดิน	ราษฎรได้รับความสะดวกในการสัญจรไป-มา ภายในหมู่บ้าน	กองช่าง

ที่	โครงการ	วัตถุประสงค์	เป้าหมาย (ผลผลิตโครงการ)	งบประมาณและที่มา					ตัวชี้วัด (KPI)	ผลลัพธ์ที่คาดว่าจะได้รับ	หน่วยงานที่รับผิดชอบ
				2566 (บาท)	2567 (บาท)	2568 (บาท)	2569 (บาท)	2570 (บาท)			
41	โครงการก่อสร้างถนนยกเครื่องพื้นดินพร้อมลงท่อระบายน้ำ จากที่นางานารี นาเมืองรักษ์ ถึงที่นายนายสมพร พระสว่าง หมู่ที่ 2 บ้านท่าสำราญ	เพื่อให้ราษฎรใช้สัญจรไป-มา ภายในหมู่บ้านได้สะดวก	ตามแบบ อบต. กำหนด	30,000 (อบต./ อุดหนุน)	30,000 (อบต./ อุดหนุน)	30,000 (อบต./ อุดหนุน)	30,000 (อบต./ อุดหนุน)	30,000 (อบต./ อุดหนุน)	ความยาวถนนดิน	ราษฎรได้รับความสะดวกในการสัญจรไป-มา ภายในหมู่บ้าน	กองช่าง
42	โครงการก่อสร้างถนนยกเครื่องพื้นดิน จากสี่แยกที่นายนายทองศรี จันนี้ ถึงที่นางนางสดสี ชามะกรม หมู่ที่ 2 บ้านท่าสำราญ	เพื่อให้ราษฎรใช้สัญจรไป-มา ภายในหมู่บ้านได้สะดวก	ตามแบบ อบต. กำหนด	30,000 (อบต./ อุดหนุน)	30,000 (อบต./ อุดหนุน)	30,000 (อบต./ อุดหนุน)	30,000 (อบต./ อุดหนุน)	30,000 (อบต./ อุดหนุน)	ความยาวถนนดิน	ราษฎรได้รับความสะดวกในการสัญจรไป-มา ภายในหมู่บ้าน	กองช่าง
43	โครงการก่อสร้างถนนยกเครื่องพื้นดิน จากบ้านนางบัวสา พระสว่าง ถึงหลังโรงเรียนบ้านท่าสำราญ หมู่ที่ 2 บ้านท่าสำราญ	เพื่อให้ราษฎรใช้สัญจรไป-มา ภายในหมู่บ้านได้สะดวก	ตามแบบ อบต. กำหนด	150,000 (อบต./ อุดหนุน)	150,000 (อบต./ อุดหนุน)	150,000 (อบต./ อุดหนุน)	150,000 (อบต./ อุดหนุน)	150,000 (อบต./ อุดหนุน)	ความยาวถนนดิน	ราษฎรได้รับความสะดวกในการสัญจรไป-มา ภายในหมู่บ้าน	กองช่าง
44	โครงการก่อสร้างถนนยกเครื่องพื้นดิน จากสวนยางนางปราณี นามไพร ถึงที่นายนายชวัน ไสยปกรณ์ หมู่ที่ 2 บ้านท่าสำราญ	เพื่อให้ราษฎรใช้สัญจรไป-มา ภายในหมู่บ้านได้สะดวก	ตามแบบ อบต. กำหนด	70,000 (อบต./ อุดหนุน)	70,000 (อบต./ อุดหนุน)	70,000 (อบต./ อุดหนุน)	70,000 (อบต./ อุดหนุน)	70,000 (อบต./ อุดหนุน)	ความยาวถนนดิน	ราษฎรได้รับความสะดวกในการสัญจรไป-มา ภายในหมู่บ้าน	กองช่าง

ที่	โครงการ	วัตถุประสงค์	เป้าหมาย (ผลผลิตโครงการ)	งบประมาณและที่มา					ตัวชี้วัด (KPI)	ผลลัพธ์ที่คาดว่าจะได้รับ	หน่วยงานที่รับผิดชอบ
				2566 (บาท)	2567 (บาท)	2568 (บาท)	2569 (บาท)	2570 (บาท)			
45	โครงการก่อสร้างคลองไส้ไก่จากที่นายนายสมหมาย ถึงที่นายนายเหรียญชัย หาวันทา	เพื่อให้มีคลองส่งน้ำใช้ในการเกษตร	หมู่ที่ 2 บ้านท่าสำราญ	100,000 (อบต./ อุดหนุน)	100,000 (อบต./ อุดหนุน)	100,000 (อบต./ อุดหนุน)	100,000 (อบต./ อุดหนุน)	100,000 (อบต./ อุดหนุน)	คลองไส้ไก่	เพื่อทำการเก็บกักน้ำในการเกษตรในฤดูฝน	กองช่าง
46	โครงการก่อสร้างรางระบายน้ำจากสี่แยกบ้านนายทองแดงหลักคำ ถึงบ้านนายสมชาย ปานไรสงค์ หมู่ที่ 2 บ้านท่าสำราญ	เพื่อให้การระบายน้ำสะดวกมากยิ่งขึ้น	รางระบายน้ำ คสล. ระยะทาง 1,000 ม.	100,000 (อบต./ อุดหนุน)	100,000 (อบต./ อุดหนุน)	100,000 (อบต./ อุดหนุน)	100,000 (อบต./ อุดหนุน)	100,000 (อบต./ อุดหนุน)	ความยาว รางระบายน้ำ	การไหลเวียนของน้ำสะดวกยิ่งขึ้น	กองช่าง
47	โครงการก่อสร้างรางระบายน้ำจากบ้านนายสมหมาย บุญชู ถึงบ้านนางทองหยด อัครภูมิ หมู่ที่ 2 บ้านท่าสำราญ	เพื่อให้การระบายน้ำสะดวกมากยิ่งขึ้น	รางระบายน้ำ คสล. ระยะทาง 1,000 ม.	100,000 (อบต./ อุดหนุน)	100,000 (อบต./ อุดหนุน)	100,000 (อบต./ อุดหนุน)	100,000 (อบต./ อุดหนุน)	100,000 (อบต./ อุดหนุน)	ความยาว รางระบายน้ำ	การไหลเวียนของน้ำสะดวกยิ่งขึ้น	กองช่าง
48	โครงการก่อสร้างคลองไส้ไก่จากที่นายนางม้วย ชมแก้ว ถึงที่นายนายแพนชัย จตุเทิน	เพื่อให้มีคลองส่งน้ำใช้ในการเกษตร	หมู่ที่ 2 บ้านท่าสำราญ	150,000 (อบต./ อุดหนุน)	150,000 (อบต./ อุดหนุน)	150,000 (อบต./ อุดหนุน)	150,000 (อบต./ อุดหนุน)	150,000 (อบต./ อุดหนุน)	คลองไส้ไก่	ราษฎรมีน้ำใช้สำหรับการเกษตร	กองช่าง
49	โครงการก่อสร้างรางระบายน้ำจากบ้านนายคำแปลง พิณฑา ถึงบ้านนางสายสมร หมู่ที่ 2 บ้านท่าสำราญ	เพื่อให้การระบายน้ำสะดวกมากยิ่งขึ้น	รางระบายน้ำ คสล. ระยะทาง 1,000 ม.	150,000 (อบต./ อุดหนุน)	150,000 (อบต./ อุดหนุน)	150,000 (อบต./ อุดหนุน)	150,000 (อบต./ อุดหนุน)	150,000 (อบต./ อุดหนุน)	ความยาว รางระบายน้ำ	การไหลเวียนของน้ำสะดวกยิ่งขึ้น	กองช่าง

ที่	โครงการ	วัตถุประสงค์	เป้าหมาย (ผลผลิตโครงการ)	งบประมาณและที่มา					ตัวชี้วัด (KPI)	ผลลัพธ์ที่คาดว่าจะได้รับ	หน่วยงานที่รับผิดชอบ
				2566 (บาท)	2567 (บาท)	2568 (บาท)	2569 (บาท)	2570 (บาท)			
50	โครงการก่อสร้างรางระบายน้ำจากหน้าบ้านนายวงศ์ชัยมารปริ ถึงบ้านนางคำเพียร หมู่ที่ 2 บ้านท่าสำราญ	เพื่อให้การระบายน้ำสะดวกมากยิ่งขึ้น	ร าว ระบายน้ำ ค ส ล . ระยะทาง 1,000 ม.	100,000 (อบต./ อุดหนุน)	100,000 (อบต./ อุดหนุน)	100,000 (อบต./ อุดหนุน)	100,000 (อบต./ อุดหนุน)	100,000 (อบต./ อุดหนุน)	ความยาว รางระบายน้ำ	การไหลเวียนของน้ำ สะดวกยิ่งขึ้น	กองช่าง
51	โครงการก่อสร้างรางระบายน้ำจากบ้านนางสมุทร ผดุงลมเป็นต้นไป หมู่ที่ 2 บ้านท่าสำราญ	เพื่อให้การระบายน้ำสะดวกมากยิ่งขึ้น	ร าว ระบายน้ำ ค ส ล . ระยะทาง 1,000 ม.	100,000 (อบต./ อุดหนุน)	100,000 (อบต./ อุดหนุน)	100,000 (อบต./ อุดหนุน)	100,000 (อบต./ อุดหนุน)	100,000 (อบต./ อุดหนุน)	ความยาว รางระบายน้ำ	การไหลเวียนของน้ำ สะดวกยิ่งขึ้น	กองช่าง
52	โครงการก่อสร้างบ่อกองเวิร์ต บริเวณห้วยมะอี	เพื่อให้ราษฎรมีน้ำสำหรับอุปโภค-บริโภค	หมู่ที่ 2 บ้านท่าสำราญ	100,000 (อบต./ อุดหนุน)	100,000 (อบต./ อุดหนุน)	100,000 (อบต./ อุดหนุน)	100,000 (อบต./ อุดหนุน)	100,000 (อบต./ อุดหนุน)	จำนวนจุด ที่ก่อสร้าง	ราษฎรมีน้ำสำหรับ อุปโภค-บริโภค	กองช่าง
53	โครงการซ่อมแซมถนนลูกรังพร้อมเกรดปรับแต่งผิวจราจรภายในหมู่ที่ 2 บ้านท่าสำราญ	เพื่อ ให้ ราษฎร ใช้ ส ัญ จร ไป -มา ได้สะดวก	ตามแบบ อบต. กำหนด	150,000 (อบต./ อุดหนุน)	150,000 (อบต./ อุดหนุน)	150,000 (อบต./ อุดหนุน)	150,000 (อบต./ อุดหนุน)	150,000 (อบต./ อุดหนุน)	ความยาว ถนนลูกรัง	ราษฎรได้รับความ สะดวกในการสัญจร ไป-มาภายในหมู่บ้าน	กองช่าง
54	โครงการก่อสร้างถนน คสล. เริ่มจากบ้านนายอดุลย์รัตนวงศ์ ถึงบ้านนางอ่อนพระสว่าง หมู่ที่ 2 บ้านท่าสำราญ	เพื่อให้ราษฎรใช้สัญจรไป-มา ภายในหมู่บ้าน ได้สะดวก	กว้าง 6.00 ม. ยาว 90.00 ม. หนา 0.15 ม. หรือมีพื้นที่คอนกรีตไม่น้อยกว่า 540 ตร.ม. ลงลูกรังไหลทางทั้งสองข้างตามสภาพถนน ตามแบบ อบต.สว่าง	300,000 (อบต./ อุดหนุน)	300,000 (อบต./ อุดหนุน)	300,000 (อบต./ อุดหนุน)	300,000 (อบต./ อุดหนุน)	300,000 (อบต./ อุดหนุน)	ความยาว ถนน คสล.	ราษฎรได้รับความ สะดวกในการสัญจร ภายในหมู่บ้าน	กองช่าง

ที่	โครงการ	วัตถุประสงค์	เป้าหมาย (ผลผลิตโครงการ)	งบประมาณและที่มา					ตัวชี้วัด (KPI)	ผลลัพธ์ที่คาดว่าจะได้รับ	หน่วยงานที่รับผิดชอบ
				2566 (บาท)	2567 (บาท)	2568 (บาท)	2569 (บาท)	2570 (บาท)			
55	โครงการก่อสร้างถนน คสล. เริ่มจากถนนคสล.เดิมไปตามแนวถนนสาธารณประโยชน์ หมู่ที่ 2 บ้านท่าสำราญ	เพื่อให้ราษฎรใช้สัญจรไป-มา ภายในหมู่บ้าน ได้สะดวก	กว้าง 5.00 ม. ยาว 100 ม. หนา 0.15 ม. หรือมีพื้นที่คอนกรีตไม่น้อยกว่า 500 ตร.ม. ลงลูกรังไหล่ทางทั้งสองข้างตามสภาพถนนตามแบบ อบต.สว่าง	300,000 (อบต./ อุดหนุน)	300,000 (อบต./ อุดหนุน)	300,000 (อบต./ อุดหนุน)	300,000 (อบต./ อุดหนุน)	300,000 (อบต./ อุดหนุน)	ความยาวถนน คสล.	ราษฎรได้รับความสะดวกในการสัญจรภายในหมู่บ้าน	กองช่าง
56	โครงการก่อสร้างวางท่อระบายน้ำพร้อมดินถมบริเวณที่ นานายสว่างแสนกันยา จำนวน 2 จุด หมู่ที่ 2 บ้านท่าสำราญ	เพื่อให้การระบายน้ำสะดวก	จุดที่ 1 ท่อคอนกรีตขนาด 1.00 ม. จำนวน 6 ท่อ จุดที่ 2 ท่อคอนกรีตขนาด 1.00 ม. จำนวน 6 ท่อ	50,000 (อบต./ อุดหนุน)	50,000 (อบต./ อุดหนุน)	50,000 (อบต./ อุดหนุน)	50,000 (อบต./ อุดหนุน)	50,000 (อบต./ อุดหนุน)	ท่อระบายน้ำ	การไหลเวียนของน้ำสะดวกยิ่งขึ้น	กองช่าง
57	โครงการรื้อรางระบายน้ำ เริ่มจากบ้านนางบังอร พระสว่างถึงบ้าน นายวงศ์ทอง ไสยปรกรณ์	เพื่อให้การระบายน้ำสะดวกมากยิ่งขึ้น	หมู่ที่ 2 บ้านท่าสำราญ	100,000 (อบต./ อุดหนุน)	100,000 (อบต./ อุดหนุน)	100,000 (อบต./ อุดหนุน)	100,000 (อบต./ อุดหนุน)	100,000 (อบต./ อุดหนุน)	รางระบายน้ำ	การระบายน้ำสะดวก	กองช่าง
58	โครงการก่อสร้างถนน คสล. เริ่มจากบ้าน นายทินกร บุญแก้ว ถึงหน้าบ้านนางบัวสา พระสว่าง หมู่ที่ 2 บ้านท่าสำราญ	เพื่อให้ราษฎรใช้สัญจรไป-มา ภายในหมู่บ้าน ได้สะดวก	กว้าง 4.00 ม. ยาว 150 ม. หนา 0.10 ม. หรือมีพื้นที่ไม่น้อยกว่า 800.00 ตร.ม. ลงลูกรังไหล่ทางทั้งสองข้างตามสภาพถนน ตามแบบ อบต.สว่าง	250,000 (อบต./ อุดหนุน)	250,000 (อบต./ อุดหนุน)	250,000 (อบต./ อุดหนุน)	250,000 (อบต./ อุดหนุน)	250,000 (อบต./ อุดหนุน)	ความยาวถนน คสล.	ราษฎรได้รับความสะดวกในการสัญจรไป-มา	กองช่าง

ที่	โครงการ	วัตถุประสงค์	เป้าหมาย (ผลผลิตโครงการ)	งบประมาณและที่มา					ตัวชี้วัด (KPI)	ผลลัพธ์ที่คาดว่าจะได้รับ	หน่วยงานที่รับผิดชอบ
				2566 (บาท)	2567 (บาท)	2568 (บาท)	2569 (บาท)	2570 (บาท)			
59	โครงการก่อสร้างถนน คสล. เริ่มจากหน้าบ้านนายทองแดง หลักคำ ถึงหน้าบ้านนายเมฆ ชามะกรม หมู่ที่ 2 บ้านท่าสำราญ	เพื่อให้ราษฎรใช้สัญจรไป-มา ภายในหมู่บ้าน ได้สะดวก	กว้าง 4.00 ม. ยาว 200.0 ม. หนา 0.15 ม. หรือมีพื้นที่ไม่น้อยกว่า 800.0 ตร.ม.ลงลูกรังไหล่ทางทั้งสองข้างตามสภาพถนน ตามแบบ อบต.สว่าง	250,000 (อบต./ อุดหนุน)	250,000 (อบต./ อุดหนุน)	250,000 (อบต./ อุดหนุน)	250,000 (อบต./ อุดหนุน)	250,000 (อบต./ อุดหนุน)	ความยาวถนน คสล.	ราษฎรได้รับความสะดวกในการสัญจรไป-มา ภายในหมู่บ้าน	กองช่าง
60	โครงการก่อสร้างถนน คสล. จากสามแยกประปาใหม่ ถึงสามแยกหลักบ้านทิศตะวันตก ประปาหมู่ที่ 2 บ้านท่าสำราญ	เพื่อให้ราษฎรใช้สัญจรไป-มา ภายในหมู่บ้าน ได้สะดวก	กว้าง 4.00 ม. ยาว 15.0 ม. หนา 0.15 ม. หรือ มีพื้นที่ไม่น้อยกว่า 100.00 ตร.ม.ลงลูกรังไหล่ทางทั้งสองข้างตามสภาพถนน ตามแบบ อบต.สว่าง	100,000 (อบต./ อุดหนุน)	100,000 (อบต./ อุดหนุน)	100,000 (อบต./ อุดหนุน)	100,000 (อบต./ อุดหนุน)	100,000 (อบต./ อุดหนุน)	ความยาวถนน คสล.	ราษฎรได้รับความสะดวกในการสัญจรไป-มา ภายในหมู่บ้าน	กองช่าง
61	โครงการซ่อมแซมถนนลูกรังพร้อมเกรดปรับแต่งผิวจราจร เริ่มจากสวนยางนางปราณี นามไพร ถึงที่นายนายช่วย ไสยปรกรณ์ หมู่ที่ 2	เพื่อให้ราษฎรใช้สัญจรไป-มา ภายในหมู่บ้าน ได้สะดวก	ตามแบบ อบต. กำหนด	50,000 (อบต./ อุดหนุน)	50,000 (อบต./ อุดหนุน)	50,000 (อบต./ อุดหนุน)	50,000 (อบต./ อุดหนุน)	50,000 (อบต./ อุดหนุน)	ถนนลูกรัง	ราษฎรได้รับความสะดวกในการสัญจรไป-มา ภายใน หมู่หมู่บ้าน	กองช่าง
62	โครงการก่อสร้างถนน คสล. เริ่มจากบ้านนายอดุลย์ รัตนวงศ์ ถึงบ้านนางอ่อน พระสว่าง หมู่ที่ 2 บ้านท่าสำราญ	เพื่อให้ราษฎรใช้สัญจรไป-มา ภายในหมู่บ้าน ได้สะดวก	กว้าง 6.00 ม. ยาว 90.00 ม. หนา 0.15 ม. หรือมีพื้นที่คอนกรีตไม่น้อยกว่า 540 ตร.ม. ลงลูกรังไหล่ทางทั้งสองข้างตามสภาพถนน ตามแบบ อบต.สว่าง	300,000 (อบต./ อุดหนุน)	300,000 (อบต./ อุดหนุน)	300,000 (อบต./ อุดหนุน)	300,000 (อบต./ อุดหนุน)	300,000 (อบต./ อุดหนุน)	ความยาวถนน คสล.	ราษฎรได้รับความสะดวกในการสัญจรภายในหมู่บ้าน	กองช่าง

ที่	โครงการ	วัตถุประสงค์	เป้าหมาย (ผลผลิตโครงการ)	งบประมาณและที่มา					ตัวชี้วัด (KPI)	ผลลัพธ์ที่คาดว่าจะได้รับ	หน่วยงานที่รับผิดชอบ
				2566 (บาท)	2567 (บาท)	2568 (บาท)	2569 (บาท)	2570 (บาท)			
63	โครงการซ่อมแซมถนนลูกรังพร้อมเกรดปรับแต่งผิวจราจรเริ่มจากบึงก้านตง หมู่ที่ 3 บ้านบึงก้านตง ไปตามแนวถนนริมน้ำยัง ถึงหมู่ที่ 2 บ้านท่าสำราญ	เพื่อให้ราษฎรใช้สัญจรไป-มา ภายในหมู่บ้านได้สะดวก	ตามแบบ อบต. กำหนด	100,000 (อบต./ อุดหนุน)	100,000 (อบต./ อุดหนุน)	100,000 (อบต./ อุดหนุน)	100,000 (อบต./ อุดหนุน)	100,000 (อบต./ อุดหนุน)	ถนนลูกรัง	ราษฎรได้รับความสะดวกในการสัญจรไป-มา ภายในหมู่บ้าน	กองช่าง
64	โครงการซ่อมแซมถนนลูกรังพร้อมเกรดปรับแต่งผิวจราจรเริ่มจากสวนยางนางปราณี นามไพร ถึงที่นายนายช่วย ไสยปกรณ์ หมู่ที่ 2 บ้านท่าสำราญ	เพื่อให้ราษฎรใช้สัญจรไป-มา ภายในหมู่บ้านได้สะดวก	ตามแบบ อบต. กำหนด	50,000 (อบต./ อุดหนุน)	50,000 (อบต./ อุดหนุน)	50,000 (อบต./ อุดหนุน)	50,000 (อบต./ อุดหนุน)	50,000 (อบต./ อุดหนุน)	ถนนลูกรัง	ราษฎรได้รับความสะดวกในการสัญจรไป-มา ภายในหมู่บ้าน	กองช่าง
65	โครงการก่อสร้างรางระบายน้ำจากหน้าบ้านนายสุรียา ศรีหา ถึงสะพานบึงก้านตง หมู่ที่ 2 บ้านท่าสำราญ	เพื่อให้การระบายน้ำสะดวกมากยิ่งขึ้น	ตามแบบ อบต. กำหนด	300,000 (อบต./ อุดหนุน)	300,000 (อบต./ อุดหนุน)	300,000 (อบต./ อุดหนุน)	300,000 (อบต./ อุดหนุน)	300,000 (อบต./ อุดหนุน)	รางระบายน้ำ	การระบายน้ำสะดวก	กองช่าง
66	โครงการก่อสร้างรางระบายน้ำจากบ้านนางสุภาพร บัวระพันธ์ ถึงสะพานบึงก้านตง หมู่ที่ 2 บ้านท่าสำราญ	เพื่อให้การระบายน้ำสะดวกมากยิ่งขึ้น	ตามแบบ อบต. กำหนด	300,000 (อบต./ อุดหนุน)	300,000 (อบต./ อุดหนุน)	300,000 (อบต./ อุดหนุน)	300,000 (อบต./ อุดหนุน)	300,000 (อบต./ อุดหนุน)	รางระบายน้ำ	การระบายน้ำสะดวก	กองช่าง

ที่	โครงการ	วัตถุประสงค์	เป้าหมาย (ผลผลิตโครงการ)	งบประมาณและที่มา					ตัวชี้วัด (KPI)	ผลลัพธ์ที่คาดว่าจะได้รับ	หน่วยงานที่รับผิดชอบ
				2566 (บาท)	2567 (บาท)	2568 (บาท)	2569 (บาท)	2570 (บาท)			
67	โครงการซ่อมแซมถนนลูกรังพร้อมเกรดปรับแต่งผิวจราจรจาก หมู่ที่ 2 บ้านท่าสำราญไปถึงฝายกุดร่อง หมู่ที่ 3 บ้านบึงก้านตง	เพื่อให้ราษฎรใช้สัญจรไป-มา ภายในหมู่บ้านได้สะดวก	ตามแบบ อบต. กำหนด	100,000 (อบต./ อุดหนุน)	100,000 (อบต./ อุดหนุน)	100,000 (อบต./ อุดหนุน)	100,000 (อบต./ อุดหนุน)	100,000 (อบต./ อุดหนุน)	ถนนลูกรัง	ราษฎรได้รับความสะดวกในการสัญจรไป-มาภายในหมู่บ้าน	กองช่าง
68	โครงการก่อสร้างรางระบายน้ำแบบร่องตัวยู เริ่มจากหน้าบ้านนายประยนต์ คำแดงไสย์ถึงบ้านนายประเสริฐ กิ่งเมือง หมู่ที่ 2 บ้านท่าสำราญ	เพื่อให้การระบายน้ำสะดวกมากยิ่งขึ้น	ตามแบบ อบต. กำหนด	300,000 (อบต./ อุดหนุน)	300,000 (อบต./ อุดหนุน)	300,000 (อบต./ อุดหนุน)	300,000 (อบต./ อุดหนุน)	300,000 (อบต./ อุดหนุน)	รางระบายน้ำ	การระบายน้ำสะดวก	กองช่าง
69	โครงการก่อสร้างซ่อมแซมถนนดิน ภายใน หมู่บ้าน หมู่ที่ 2 บ้านท่าสำราญ	เพื่อให้ราษฎรใช้สัญจรไป-มา ภายในหมู่บ้านได้สะดวก	ตามแบบ อบต. กำหนด	200,000 (อบต./ อุดหนุน)	200,000 (อบต./ อุดหนุน)	200,000 (อบต./ อุดหนุน)	200,000 (อบต./ อุดหนุน)	200,000 (อบต./ อุดหนุน)	ถนนดิน	ราษฎรได้รับความสะดวกในการสัญจรไป-มา	กองช่าง
70	โครงการก่อสร้างรางระบายน้ำแบบร่องตัวยู เริ่มจากหน้าบ้านนายประยนต์ คำแดงไสย์ถึงบ้านนายประเสริฐ กิ่งเมือง หมู่ที่ 2 บ้านท่าสำราญ	เพื่อให้การระบายน้ำสะดวกมากยิ่งขึ้น	ตามแบบ อบต. กำหนด	300,000 (อบต./ อุดหนุน)	300,000 (อบต./ อุดหนุน)	300,000 (อบต./ อุดหนุน)	300,000 (อบต./ อุดหนุน)	300,000 (อบต./ อุดหนุน)	รางระบายน้ำ	การระบายน้ำสะดวก	กองช่าง
71	โครงการขุดลอกหนองสามขา หมู่ที่ 2 บ้านท่าสำราญ	เพื่อให้เกษตรกรมีน้ำในการทำปศุสัตว์และเกษตรกรรม	หมู่ที่ 2 บ้านท่าสำราญ	500,000 (อบต./ อุดหนุน)	500,000 (อบต./ อุดหนุน)	500,000 (อบต./ อุดหนุน)	500,000 (อบต./ อุดหนุน)	500,000 (อบต./ อุดหนุน)	หนองสามขา	เพื่อทำการกักเก็บน้ำในการเกษตรในฤดูแล้ง	กองช่าง

ที่	โครงการ	วัตถุประสงค์	เป้าหมาย (ผลผลิตโครงการ)	งบประมาณและที่มา					ตัวชี้วัด (KPI)	ผลลัพธ์ที่คาดว่าจะได้รับ	หน่วยงานที่รับผิดชอบ
				2566 (บาท)	2567 (บาท)	2568 (บาท)	2569 (บาท)	2570 (บาท)			
72	โครงการก่อสร้างถนนคสล. จากหน้าบ้านนายประยงค์ คำแดงไสย์ ถึงสี่แยกบ้านนายประยงค์ คำแดงไสย์ หมู่ที่ 2 บ้านท่าสำราญ	เพื่อให้ราษฎรใช้สัญจรไป-มา ภายในหมู่บ้าน ได้สะดวก	กว้าง 4.00 ม. ยาว 8.0 ม. หนา 0.15 ม. หรือมีพื้นที่ไม่น้อยกว่า 800.00 ตร.ม. ลงลูกรังไหล่ทางทั้งสองข้างตามสภาพถนน ตามแบบ อบต.สว่าง	500,000 (อบต./ อุดหนุน)	500,000 (อบต./ อุดหนุน)	500,000 (อบต./ อุดหนุน)	500,000 (อบต./ อุดหนุน)	500,000 (อบต./ อุดหนุน)	ความยาวถนนคสล.	ราษฎรได้รับความสะดวกในการสัญจรไป-มา ภายในหมู่บ้าน	กองช่าง
73	โครงการขยายเขตประปา หมู่ที่ 2 บ้านท่าสำราญ เริ่มจากที่นายด้วงทอง เกสรจันทร์ ถึงบ้านนางสายใจ ทองสม	เพื่อให้ราษฎรมีน้ำใช้สำหรับอุปโภค-บริโภค อย่างเพียงพอ	ระยะทางประมาณ 60 เมตร	50,000 (อบต./ อุดหนุน)	50,000 (อบต./ อุดหนุน)	50,000 (อบต./ อุดหนุน)	50,000 (อบต./ อุดหนุน)	50,000 (อบต./ อุดหนุน)	ระยะทางที่ขยายเขต	ราษฎรมีน้ำสำหรับอุปโภค-บริโภค อย่างเพียงพอ	กองช่าง
74	โครงการก่อสร้างวางท่อระบายน้ำพร้อมบ่อพัก คสล. เริ่มจากบ้านนางสายสมร ชูปะวะวา ไปตามแนวถนนสาธารณะ ประโยชน์ ที่นายอ้อด ชูปะวะวา หมู่ที่ 2 บ้านท่าสำราญ	เพื่อให้การระบายน้ำสะดวก	ท่อคอนกรีตขนาด 0.30 ม. ลงบ่อพัก คสล. ทุกๆ 10 ม. จำนวน 7 บ่อ ความยาวรวมบ่อพัก 75.00 ม.	60,000 (อบต./ อุดหนุน)	60,000 (อบต./ อุดหนุน)	60,000 (อบต./ อุดหนุน)	60,000 (อบต./ อุดหนุน)	60,000 (อบต./ อุดหนุน)	ท่อระบายน้ำ	การไหลเวียนของน้ำสะดวกยิ่งขึ้น	กองช่าง
75	โครงการแก้ไขประปา ตื่นเงินระบบประปาผิวดิน	เพื่อให้ราษฎรมีน้ำใช้สำหรับอุปโภค-บริโภค อย่างเพียงพอ	หมู่ที่ 2 บ้านท่าสำราญ	300,000 (อบต./ อุดหนุน)	300,000 (อบต./ อุดหนุน)	300,000 (อบต./ อุดหนุน)	300,000 (อบต./ อุดหนุน)	300,000 (อบต./ อุดหนุน)	ประปาผิวดิน	ราษฎรมีน้ำสำหรับอุปโภค-บริโภค อย่างเพียงพอ	กองช่าง

ที่	โครงการ	วัตถุประสงค์	เป้าหมาย (ผลผลิตโครงการ)	งบประมาณและที่มา					ตัวชี้วัด (KPI)	ผลลัพธ์ที่คาดว่าจะได้รับ	หน่วยงานที่รับผิดชอบ
				2566 (บาท)	2567 (บาท)	2568 (บาท)	2569 (บาท)	2570 (บาท)			
76	โครงการซ่อมแซมถนนลูกรังพร้อมเกรดปรับแต่งผิวจราจรเริ่มจากสามแยกพรพ. หมู่ที่ 2 บ้านท่าสำราญ ไปถึงหนองบัวแซว หมู่ที่ 11 บ้านใหม่สถานี	เพื่อให้ราษฎรใช้สัญจรไป-มา ภายในหมู่บ้านได้สะดวก	ตามแบบ อบต. กำหนด	100,000 (อบต./ อุดหนุน)	100,000 (อบต./ อุดหนุน)	100,000 (อบต./ อุดหนุน)	100,000 (อบต./ อุดหนุน)	100,000 (อบต./ อุดหนุน)	ถนนลูกรัง	ราษฎรได้รับความสะดวกในการสัญจรไป-มา ภายในหมู่บ้าน	กองช่าง
77	โครงการก่อสร้างถนน คสล. หมู่ที่ 2 บ้านท่าสำราญ เริ่มจากหน้าบ้านนายพรมมา บุญแก้ว ถึงที่นายไพฑูลย์ อัครภูมิ	เพื่อให้ราษฎรใช้สัญจรไป-มา ภายในหมู่บ้านได้สะดวก	กว้าง 5.0 ม. ยาว 118.0 ม. หนา 0.15 ม. หรือมีพื้นที่ไม่น้อยกว่า 590 ตร.ม. ลงลูกรังไหล่ทางทั้งสองข้างตามสภาพถนน ตามแบบ อบต. สว่าง	295,000 (อบต./ อุดหนุน)	295,000 (อบต./ อุดหนุน)	295,000 (อบต./ อุดหนุน)	295,000 (อบต./ อุดหนุน)	295,000 (อบต./ อุดหนุน)	ความยาว ถนน คสล.	ราษฎรได้รับความสะดวกในการสัญจรไป-มา	กองช่าง
78	โครงการก่อสร้างถนน คสล. หมู่ที่ 2 บ้านท่าสำราญ จากสี่แยกบ้านนายสมบุญธ กภาพพันธ์ ถึงสี่แยกบ้านนายพรมมา บุญแก้ว	เพื่อให้ราษฎรใช้สัญจรไป-มา ภายในหมู่บ้านได้สะดวก	กว้าง 5.0 ม. ยาว 100.0 ม. หนา 0.15 ม. หรือมีพื้นที่ไม่น้อยกว่า 500 ตร.ม. ลงลูกรังไหล่ทางทั้งสองข้างตามสภาพถนน ตามแบบ อบต. สว่าง	500,000 (อบต./ อุดหนุน)	500,000 (อบต./ อุดหนุน)	500,000 (อบต./ อุดหนุน)	500,000 (อบต./ อุดหนุน)	500,000 (อบต./ อุดหนุน)	ความยาว ถนนคสล.	ราษฎรได้รับความสะดวกในการสัญจรไป-มา	กองช่าง
79	โครงการขยายเขตประปา เริ่มจากบ้านนายประพนธ์ คำแดงไสย์ ถึงบ้านนางแสง พิมพะเลีย หมู่ที่ 2 บ้านท่าสำราญ	เพื่อให้ราษฎรมีน้ำใช้สำหรับอุปโภค-บริโภคอย่างเพียงพอ	ระยะทางประมาณ 200 ม.	200,000 (อบต./ อุดหนุน)	200,000 (อบต./ อุดหนุน)	200,000 (อบต./ อุดหนุน)	200,000 (อบต./ อุดหนุน)	200,000 (อบต./ อุดหนุน)	ระยะทาง ที่ขยายเขต	ราษฎรมีน้ำสำหรับอุปโภค-บริโภคอย่างเพียงพอ	กองช่าง

ที่	โครงการ	วัตถุประสงค์	เป้าหมาย (ผลผลิตโครงการ)	งบประมาณและที่มา					ตัวชี้วัด (KPI)	ผลลัพธ์ที่คาดว่าจะได้รับ	หน่วยงานที่รับผิดชอบ
				2566 (บาท)	2567 (บาท)	2568 (บาท)	2569 (บาท)	2570 (บาท)			
80	โครงการขยายเขตไฟฟ้าเพื่อการเกษตร จากที่นายประพนธ์ คำแดงไสย์ ออกไปทางทางที่นายนายผดุง พระสว่าง หมู่ที่ 2 บ้านท่าสำราญ	เพื่อขยายเขตการให้บริการไฟฟ้าอย่างทั่วถึงทุกครัวเรือน	ระยะทางประมาณ 500 ม.	144,000 (อบต./ อุดหนุน)	144,000 (อบต./ อุดหนุน)	144,000 (อบต./ อุดหนุน)	144,000 (อบต./ อุดหนุน)	144,000 (อบต./ อุดหนุน)	ระยะทางที่ขยายเขต	ราษฎรได้รับการบริการด้านไฟฟ้าอย่างทั่วถึง	กองช่าง
81	โครงการรื้อทำความสะอาดรางระบายน้ำภายในหมู่บ้าน หมู่ที่ 2 บ้านท่าสำราญ	เพื่อรื้อทำความสะอาดรางระบายน้ำภายในหมู่บ้าน	หมู่ที่ 2 บ้านท่าสำราญ	300,000 (อบต./ อุดหนุน)	300,000 (อบต./ อุดหนุน)	300,000 (อบต./ อุดหนุน)	300,000 (อบต./ อุดหนุน)	300,000 (อบต./ อุดหนุน)	รางระบายน้ำ	การระบายน้ำสะดวกและประชาชนมีสุขภาพอนามัยที่ดี	กองช่าง
82	โครงการรื้อทำความสะอาดรางระบายน้ำภายในหมู่บ้าน หมู่ที่ 3 บ้านบึงก้านตง	เพื่อรื้อทำความสะอาดรางระบายน้ำภายในหมู่บ้าน	หมู่ที่ 3 บ้านบึงก้านตง	300,000 (อบต./ อุดหนุน)	300,000 (อบต./ อุดหนุน)	300,000 (อบต./ อุดหนุน)	300,000 (อบต./ อุดหนุน)	300,000 (อบต./ อุดหนุน)	รางระบายน้ำ	การระบายน้ำสะดวกและประชาชนมีสุขภาพอนามัยที่ดี	กองช่าง
83	โครงการซ่อมแซมถนนลูกรังพร้อมเกรดปรับแต่งผิวจราจรภายในหมู่ที่ 3 บ้านบึงก้านตง	เพื่อให้ราษฎรใช้สัญจรไป-มา ภายในหมู่บ้านได้สะดวก	หมู่ที่ 3 บ้านบึงก้านตง	100,000 (อบต./ อุดหนุน)	100,000 (อบต./ อุดหนุน)	100,000 (อบต./ อุดหนุน)	100,000 (อบต./ อุดหนุน)	100,000 (อบต./ อุดหนุน)	ถนนลูกรัง	ราษฎรได้รับความสะดวกในการสัญจรไป-มา ภายในหมู่บ้าน	กองช่าง
84	โครงการก่อสร้างถนนคสล. จากบ้าน นายอดิศักดิ์ ชื่นตา ถึงบ้านนายมงคล โยธาภักดี หมู่ที่ 3 บ้านบึงก้านตง	เพื่อให้ราษฎรใช้สัญจรไป-มา ภายในหมู่บ้านได้สะดวก	กว้าง 4.00 เมตร ยาว 800 เมตร หนา 0.15 ม. หรือมีพื้นที่ไม่น้อยกว่า 3,200 ตร.ม. ลูกรังไหล่ทางทั้งสองข้างตามสภาพถนนตามแบบ อบต. สว่าง	250,000 (อบต./ อุดหนุน)	250,000 (อบต./ อุดหนุน)	250,000 (อบต./ อุดหนุน)	250,000 (อบต./ อุดหนุน)	250,000 (อบต./ อุดหนุน)	ความยาวถนน คสล.	ราษฎรได้รับความสะดวกในการสัญจรไป-มา	กองช่าง

ที่	โครงการ	วัตถุประสงค์	เป้าหมาย (ผลผลิตโครงการ)	งบประมาณและที่มา					ตัวชี้วัด (KPI)	ผลลัพธ์ที่คาดว่าจะได้รับ	หน่วยงานที่รับผิดชอบ
				2566 (บาท)	2567 (บาท)	2568 (บาท)	2569 (บาท)	2570 (บาท)			
85	โครงการก่อสร้างถนนยกร่อง พุนดินจากที่นายนายสมาน เดชจร ถึงที่นางนงพันธ์ แสงไสย์หมู่ที่ 3 บ้านบึงก้านตง	เพื่อให้ราษฎรใช้สัญจร ไป-มา ภายในหมู่บ้าน ได้สะดวก	ตามแบบ อบต. กำหนด	50,000 (อบต./ อุดหนุน)	50,000 (อบต./ อุดหนุน)	50,000 (อบต./ อุดหนุน)	50,000 (อบต./ อุดหนุน)	50,000 (อบต./ อุดหนุน)	ความยาว ถนนดิน	ราษฎรได้รับความ สะดวกในการสัญจร ไป-มา	กองช่าง
86	โครงการขยายเขตประปา เริ่ม จากบ้านนายสุดใจ ถึงบ้าน นายมงคล โยธาภักดี หมู่ที่ 3 บ้านบึงก้านตง	เพื่อให้ราษฎรมีน้ำใช้ สำหรับอุปโภค-บริโภค อย่างเพียงพอ	ระยะทางประมาณ 1,000 ม.	30,000 (อบต./ อุดหนุน)	30,000 (อบต./ อุดหนุน)	30,000 (อบต./ อุดหนุน)	30,000 (อบต./ อุดหนุน)	30,000 (อบต./ อุดหนุน)	ระยะทาง ที่ขยายเขต	ราษฎรมีน้ำสำหรับ อุปโภค-บริโภค อย่างเพียงพอ	กองช่าง
87	โครงการขยายเขตไฟฟ้า สายดับ จากคำแถมฟาร์ม ถึง บ้านนางบุญศรี ชินนวงศ์ หมู่ที่ 3 บ้านบึงก้านตง	เพื่อขยายเขตการ ให้บริการไฟฟ้าอย่าง ทั่วถึงทุกครัวเรือน	ระยะทางประมาณ 1,000 ม.	95,000 (อบต./ อุดหนุน)	95,000 (อบต./ อุดหนุน)	95,000 (อบต./ อุดหนุน)	95,000 (อบต./ อุดหนุน)	95,000 (อบต./ อุดหนุน)	ระยะทางที่ ขยายเขต	ราษฎรได้รับการ บริการด้านไฟฟ้า อย่างทั่วถึง	กองช่าง
88	โครงการก่อสร้างถนนยกร่อง พุนดินเพื่อการเกษตรเริ่มจาก ที่นายนายมงคลชัย ถึงที่นา นางวันเพ็ญ รัตนวงศ์ หมู่ที่ 3 บ้านบึงก้านตง	เพื่อให้ราษฎรใช้สัญจร ไป-มา ภายในหมู่บ้าน ได้สะดวก	ตามแบบ อบต. กำหนด	50,000 (อบต./ อุดหนุน)	50,000 (อบต./ อุดหนุน)	50,000 (อบต./ อุดหนุน)	50,000 (อบต./ อุดหนุน)	50,000 (อบต./ อุดหนุน)	ความยาว ถนนดิน	ราษฎรได้รับความ สะดวกในการสัญจร ไป-มา	กองช่าง

ที่	โครงการ	วัตถุประสงค์	เป้าหมาย (ผลผลิตโครงการ)	งบประมาณและที่มา					ตัวชี้วัด (KPI)	ผลลัพธ์ที่คาดว่าจะได้รับ	หน่วยงานที่รับผิดชอบ
				2566 (บาท)	2567 (บาท)	2568 (บาท)	2569 (บาท)	2570 (บาท)			
89	โครงการลงหินลูกรังบริเวณ ไหล่ทางข้างศาลา อเนกประสงค์ จากบ้าน นางประยูร พิมพิสัย ถึงที่ นายสว่าง แสนกันยา หมู่ที่ 3 บ้านบึงก้านตง	เพื่อให้ราษฎรใช้สัญจร ไป-มา ภายในหมู่บ้าน ได้สะดวก	ตามแบบ อบต. กำหนด	80,000 (อบต./ อุดหนุน)	80,000 (อบต./ อุดหนุน)	80,000 (อบต./ อุดหนุน)	80,000 (อบต./ อุดหนุน)	80,000 (อบต./ อุดหนุน)	ความยาว ถนนลูกรัง	ราษฎรได้รับความ สะดวกในการสัญจร ไป-มา	กองช่าง
90	โครงการก่อสร้างถนนยกร่อง พุนดิน เริ่มจากที่นายนายสา พระสว่าง ถึงที่นายนายทรงจิต ชั้นฝากา หมู่ที่ 3 บ้าน บึงก้านตง	เพื่อให้ราษฎรใช้สัญจร ไป-มา ภายในหมู่บ้าน ได้สะดวก	ตามแบบ อบต. กำหนด	100,000 (อบต./ อุดหนุน)	100,000 (อบต./ อุดหนุน)	100,000 (อบต./ อุดหนุน)	100,000 (อบต./ อุดหนุน)	100,000 (อบต./ อุดหนุน)	ความยาว ถนนดิน	ราษฎรได้รับความ สะดวกในการสัญจร ไป-มา	กองช่าง
91	โครงการขยายเขตไฟฟ้า แรงต่ำเพื่อการเกษตร เริ่มจาก ที่นายนายน้อย วรรณพัฒน์ ไปตามแนวสันเขื่อนบึงก้านตง	เพื่อขยายเขตการ ให้บริการไฟฟ้าอย่าง ทั่วถึง	หมู่ที่ 3 บ้านบึงก้านตง	100,000 (อบต./ อุดหนุน)	100,000 (อบต./ อุดหนุน)	100,000 (อบต./ อุดหนุน)	100,000 (อบต./ อุดหนุน)	100,000 (อบต./ อุดหนุน)	ระยะทางที่ ขยายเขต	ราษฎรได้รับการ บริการด้านไฟฟ้า อย่างทั่วถึง	กองช่าง
92	โครงการขยายเขตไฟฟ้าเพื่อ พาดไฟฟ้าสายดับเริ่มจากข้าง บ้านนางละมุน รัตนวงศ์ถึง บ้านนางเย็นจิต คำแดงไสย์ หมู่ที่ 3 บ้านบึงก้านตง	เพื่อขยายเขตการ ให้บริการไฟฟ้าอย่าง ทั่วถึงทุกครัวเรือน	ระยะทางประมาณ 1,000 ม.	40,000 (อบต./ อุดหนุน)	40,000 (อบต./ อุดหนุน)	40,000 (อบต./ อุดหนุน)	40,000 (อบต./ อุดหนุน)	40,000 (อบต./ อุดหนุน)	ระยะทางที่ ขยายเขต	ราษฎรได้รับการ บริการด้านไฟฟ้า อย่างทั่วถึง	กองช่าง

ที่	โครงการ	วัตถุประสงค์	เป้าหมาย (ผลผลิตโครงการ)	งบประมาณและที่มา					ตัวชี้วัด (KPI)	ผลลัพธ์ที่คาดว่าจะได้รับ	หน่วยงานที่รับผิดชอบ
				2566 (บาท)	2567 (บาท)	2568 (บาท)	2569 (บาท)	2570 (บาท)			
93	โครงการซ่อมแซมถนนลูกรังพร้อมเกรดปรับแต่งผิวจราจรเริ่มจากที่ถนนางมุก ถึงที่นายประสิทธิ์ กุตัน (หนองปลาจ่อย) หมู่ที่ 3 บ้านบึงก้านตง	เพื่อให้ราษฎรใช้สัญจรไป-มา ภายในหมู่บ้านได้สะดวก	ตามแบบ อบต. กำหนด	50,000 (อบต./ อุดหนุน)	50,000 (อบต./ อุดหนุน)	50,000 (อบต./ อุดหนุน)	50,000 (อบต./ อุดหนุน)	50,000 (อบต./ อุดหนุน)	ถนนลูกรัง	ราษฎรได้รับความสะดวกในการสัญจรไป-มา	กองช่าง
94	โครงการขุดลอกลำห้วยแดง หมู่ที่ 3 บ้านบึงก้านตง	เพื่อกักเก็บน้ำไว้สำหรับอุปโภค-บริโภค	หมู่ที่ 3 บ้านบึงก้านตง	500,000 (อบต./ อุดหนุน)	500,000 (อบต./ อุดหนุน)	500,000 (อบต./ อุดหนุน)	500,000 (อบต./ อุดหนุน)	500,000 (อบต./ อุดหนุน)	ลำห้วยแดง	ราษฎรมีน้ำสำหรับอุปโภค-บริโภคอย่างเพียงพอ	กองช่าง
95	โครงการก่อสร้างถนน คสล. เริ่มจากที่ถนนายไพบุลย์รัตนวงศ์ ถึงที่นายจิตรวรรณพัฒน์ หมู่ที่ 3 บ้านบึงก้านตง	เพื่อให้ราษฎรใช้สัญจรไป-มา ภายในหมู่บ้านได้สะดวก	กว้าง 5.00 ม. ยาว 1,000 ม. หิน 0.15 ม. หรือมีพื้นที่คอนกรีตไม่น้อยกว่า 1,000 ตร.ม. ลงลูกรังไหล่ทางทั้งสองข้างตามสภาพถนนตามแบบ อบต. สว่าง	500,000 (อบต./ อุดหนุน)	500,000 (อบต./ อุดหนุน)	500,000 (อบต./ อุดหนุน)	500,000 (อบต./ อุดหนุน)	500,000 (อบต./ อุดหนุน)	ความยาวถนน คสล.	ราษฎรได้รับความสะดวกในการสัญจรภายในหมู่บ้าน	กองช่าง
96	โครงการยกระดับฝายน้ำล้นบริเวณสะพานปลา หมู่ที่ 3 บ้านบึงก้านตง	เพื่อกักเก็บน้ำไว้สำหรับอุปโภค-บริโภค	หมู่ที่ 3 บ้านบึงก้านตง	500,000 (อบต./ อุดหนุน)	500,000 (อบต./ อุดหนุน)	500,000 (อบต./ อุดหนุน)	500,000 (อบต./ อุดหนุน)	500,000 (อบต./ อุดหนุน)	ฝายน้ำล้น	ราษฎรมีน้ำสำหรับอุปโภค-บริโภคอย่างเพียงพอ	กองช่าง

ที่	โครงการ	วัตถุประสงค์	เป้าหมาย (ผลผลิตโครงการ)	งบประมาณและที่มา					ตัวชี้วัด (KPI)	ผลลัพธ์ที่คาดว่าจะได้รับ	หน่วยงานที่รับผิดชอบ
				2566 (บาท)	2567 (บาท)	2568 (บาท)	2569 (บาท)	2570 (บาท)			
97	โครงการลงหินลูกรังหมู่ที่ 3 บ้านบึงก้านตง บริเวณถนนสายหนองปลาจ้อย	เพื่อให้ราษฎรใช้สัญจรไป-มา ภายในหมู่บ้านได้สะดวก	ตามแบบ อบต. กำหนด	200,000 (อบต./ อุดหนุน)	200,000 (อบต./ อุดหนุน)	200,000 (อบต./ อุดหนุน)	200,000 (อบต./ อุดหนุน)	200,000 (อบต./ อุดหนุน)	ถนนลูกรัง	ราษฎรได้รับความสะดวกในการสัญจรไป-มา	กองช่าง
98	โครงการก่อสร้างถนน คสล. หมู่ที่ 3 บ้านบึงก้านตง เริ่มจากสี่แยกบ้านนายสุดใจ คำแดงไสย์ ถึงหน้าบ้านนายมงคล โยธาภักดี	เพื่อให้ราษฎรใช้สัญจรไป-มา ภายในหมู่บ้านได้สะดวก	กว้าง 5.00 ม. ยาว 1,000 ม. หนา 0.15 ม. หรือมีพื้นที่คอนกรีตไม่น้อยกว่า 1,000 ตร.ม. ลงลูกรังไหล่ทางทั้งสองข้างตามสภาพถนนตามแบบ อบต. สว่าง	200,000 (อบต./ อุดหนุน)	200,000 (อบต./ อุดหนุน)	200,000 (อบต./ อุดหนุน)	200,000 (อบต./ อุดหนุน)	200,000 (อบต./ อุดหนุน)	ความยาวถนน คสล.	ราษฎรได้รับความสะดวกในการสัญจรภายในหมู่บ้าน	กองช่าง
99	โครงการขยายเขตประปาภายในหมู่บ้าน เริ่มจากบ้านนายสุดใจ ถึงบ้านนายธงชัย กุดสิม	เพื่อให้ราษฎรมีน้ำใช้สำหรับอุปโภค-บริโภคอย่างเพียงพอ	หมู่ที่ 3 บ้านบึงก้านตง	80,000 (อบต./ อุดหนุน)	80,000 (อบต./ อุดหนุน)	80,000 (อบต./ อุดหนุน)	80,000 (อบต./ อุดหนุน)	80,000 (อบต./ อุดหนุน)	ระยะทางที่ขยายเขต	ราษฎรมีน้ำสำหรับอุปโภค-บริโภคอย่างเพียงพอ	กองช่าง
100	โครงการขยายเขตไฟฟ้า บริเวณ ถนนสาธารณะ เริ่มจากบ้านนายประสิทธิ์ คำแดงไสย์ ถึงบ้านนางนิศย์ เฉ็ดพันธ์	เพื่อขยายเขตการให้บริการไฟฟ้าอย่างทั่วถึงทุกครัวเรือน	หมู่ที่ 3 บ้านบึงก้านตง	37,000 (อบต./ อุดหนุน)	37,000 (อบต./ อุดหนุน)	37,000 (อบต./ อุดหนุน)	37,000 (อบต./ อุดหนุน)	37,000 (อบต./ อุดหนุน)	ระยะทางที่ขยายเขต	ราษฎรได้รับการบริการด้านไฟฟ้าอย่างทั่วถึง	กองช่าง

ที่	โครงการ	วัตถุประสงค์	เป้าหมาย (ผลผลิตโครงการ)	งบประมาณและที่มา					ตัวชี้วัด (KPI)	ผลลัพธ์ที่คาดว่าจะได้รับ	หน่วยงานที่รับผิดชอบ
				2566 (บาท)	2567 (บาท)	2568 (บาท)	2569 (บาท)	2570 (บาท)			
101	โครงการขยายเขตไฟฟ้า เริ่มจากบ้าน นาย ประเสริฐ วรณพัฒน์ ถึงบ้านนายสุระ พิมโคตร - นางยอ ประหา หมู่ที่ 3 บ้านบึงก้านตง	เพื่อขยายเขตการให้บริการไฟฟ้าอย่างทั่วถึงทุกครัวเรือน	หมู่ที่ 3 บ้านบึงก้านตง	110,000 (อบต./ อุดหนุน)	110,000 (อบต./ อุดหนุน)	110,000 (อบต./ อุดหนุน)	110,000 (อบต./ อุดหนุน)	110,000 (อบต./ อุดหนุน)	ระยะทางที่ขยายเขต	ราษฎรได้รับการบริการด้านไฟฟ้าอย่างทั่วถึง	กองช่าง
102	โครงการขยายเขตไฟฟ้า สายดับ เริ่มจากบ้านนางบุญศรี ชินวงศ์ ถึงคำแฉนมฟาร์ม หมู่ที่ 3 บ้านบึงก้านตง	เพื่อขยายเขตการให้บริการไฟฟ้าอย่างทั่วถึงทุกครัวเรือน	หมู่ที่ 3 บ้านบึงก้านตง	95,000 (อบต./ อุดหนุน)	95,000 (อบต./ อุดหนุน)	95,000 (อบต./ อุดหนุน)	95,000 (อบต./ อุดหนุน)	95,000 (อบต./ อุดหนุน)	ระยะทางที่ขยายเขต	ราษฎรได้รับการบริการด้านไฟฟ้าอย่างทั่วถึง	กองช่าง
103	โครงการขยายเขตไฟฟ้า สายดับ เริ่มจากบ้านนางละมุล รัตนวงศ์ ถึงศาลาประชาคม หมู่ที่ 3 บ้านบึงก้านตง	เพื่อขยายเขตการให้บริการไฟฟ้าอย่างทั่วถึงทุกครัวเรือน	หมู่ที่ 3 บ้านบึงก้านตง	35,000 (อบต./ อุดหนุน)	35,000 (อบต./ อุดหนุน)	35,000 (อบต./ อุดหนุน)	35,000 (อบต./ อุดหนุน)	35,000 (อบต./ อุดหนุน)	ระยะทางที่ขยายเขต	ราษฎรได้รับการบริการด้านไฟฟ้าอย่างทั่วถึง	กองช่าง
104	โครงการขยายเขตไฟฟ้า สายดับ เริ่มจากบ้านนางเย็นจิตร คำแดงไสย์ ถึงศาลาประชาคม หมู่ที่ 3 บ้านบึงก้านตง	เพื่อขยายเขตการให้บริการไฟฟ้าอย่างทั่วถึงทุกครัวเรือน	ระยะทางประมาณ 1,000 ม.	70,000 (อบต./ อุดหนุน)	70,000 (อบต./ อุดหนุน)	70,000 (อบต./ อุดหนุน)	70,000 (อบต./ อุดหนุน)	70,000 (อบต./ อุดหนุน)	ระยะทางที่ขยายเขต	ราษฎรได้รับการบริการด้านไฟฟ้าอย่างทั่วถึง	กองช่าง
105	โครงการรื้อทำความสะอาดรางระบายน้ำภายในหมู่บ้าน หมู่ที่ 4 บ้านหนองกุง	เพื่อรื้อทำความสะอาดรางระบายน้ำภายในหมู่บ้าน	หมู่ที่ 4 บ้านหนองกุง	300,000 (อบต./ อุดหนุน)	300,000 (อบต./ อุดหนุน)	300,000 (อบต./ อุดหนุน)	300,000 (อบต./ อุดหนุน)	300,000 (อบต./ อุดหนุน)	รางระบายน้ำ	การระบายน้ำสะดวก และ ประชาชน มีสุขภาพอนามัยที่ดี	กองช่าง

ที่	โครงการ	วัตถุประสงค์	เป้าหมาย (ผลผลิตโครงการ)	งบประมาณและที่มา					ตัวชี้วัด (KPI)	ผลลัพธ์ที่คาดว่าจะได้รับ	หน่วยงานที่รับผิดชอบ
				2566 (บาท)	2567 (บาท)	2568 (บาท)	2569 (บาท)	2570 (บาท)			
105	โครงการซ่อมแซมถนนลูกรังพร้อมเกรดปรับแต่งผิวจราจรภายในหมู่ที่ 4 บ้านหนองกุ้ง	เพื่อให้ราษฎรใช้สัญจรไป-มา ภายในหมู่บ้านได้สะดวก	หมู่ที่ 4 บ้านหนองกุ้ง	100,000 (อบต./ อุดหนุน)	100,000 (อบต./ อุดหนุน)	100,000 (อบต./ อุดหนุน)	100,000 (อบต./ อุดหนุน)	100,000 (อบต./ อุดหนุน)	ถนนลูกรัง	ราษฎรได้รับความสะดวกในการสัญจรไป-มาภายในหมู่บ้าน	กองช่าง
106	โครงการก่อสร้างรางระบายน้ำเริ่มจากร้านอีสานใต้ถึงบ้านนายประยัด วรรณพัฒน์ หมู่ที่ 4 บ้านหนองกุ้ง	เพื่อให้การระบายน้ำสะดวก	รางระบายน้ำคสล. ระยะทาง 1,000 ม.	200,000 (อบต./ อุดหนุน)	200,000 (อบต./ อุดหนุน)	200,000 (อบต./ อุดหนุน)	200,000 (อบต./ อุดหนุน)	200,000 (อบต./ อุดหนุน)	รางระบายน้ำ	การระบายน้ำได้สะดวก	กองช่าง
107	โครงการก่อสร้างบล็อกคอนเวด กลางลำห้วยแดง ตอนล่าง หมู่ที่ 4 บ้านหนองกุ้ง	เพื่อให้การระบายน้ำสะดวก	หมู่ที่ 4 บ้านหนองกุ้ง	200,000 (อบต./ อุดหนุน)	200,000 (อบต./ อุดหนุน)	200,000 (อบต./ อุดหนุน)	200,000 (อบต./ อุดหนุน)	200,000 (อบต./ อุดหนุน)	บล็อกคอนเวด	การระบายน้ำได้สะดวก	กองช่าง
108	โครงการก่อสร้างรางระบายน้ำจากบ้านนายณรงค์ รัตนวงศ์ ไปถึงวัดทุ่ง หมู่ที่ 4 บ้านหนองกุ้ง	เพื่อให้การระบายน้ำสะดวก	หมู่ที่ 4 บ้านหนองกุ้ง	200,000 (อบต./ อุดหนุน)	200,000 (อบต./ อุดหนุน)	200,000 (อบต./ อุดหนุน)	200,000 (อบต./ อุดหนุน)	200,000 (อบต./ อุดหนุน)	รางระบายน้ำ	การระบายน้ำได้สะดวก	กองช่าง
109	โครงการก่อสร้างถนนลูกรังภายในโคกบวบ	เพื่อให้ราษฎรใช้สัญจรไป-มา ภายในหมู่บ้านได้สะดวก	ตามแบบที่ อบต. กำหนด	200,000 (อบต./ อุดหนุน)	200,000 (อบต./ อุดหนุน)	200,000 (อบต./ อุดหนุน)	200,000 (อบต./ อุดหนุน)	200,000 (อบต./ อุดหนุน)	ความยาว ถนนลูกรัง	ราษฎรได้รับความสะดวกในการสัญจรไป-มา ภายในหมู่บ้าน	กองช่าง

ที่	โครงการ	วัตถุประสงค์	เป้าหมาย (ผลผลิตโครงการ)	งบประมาณและที่มา					ตัวชี้วัด (KPI)	ผลลัพธ์ที่คาดว่าจะได้รับ	หน่วยงานที่รับผิดชอบ
				2566 (บาท)	2567 (บาท)	2568 (บาท)	2569 (บาท)	2570 (บาท)			
110	โครงการก่อสร้างถนนลูกรัง ห้วยท่าช้างถึงลำห้วยแดง หมู่ที่ 4 บ้านหนองกุง	เพื่อให้ราษฎรใช้สัญจร ไป-มา ภายในหมู่บ้าน ได้สะดวก	ตามแบบที่ อบต. กำหนด	250,000 (อบต./ อุดหนุน)	250,000 (อบต./ อุดหนุน)	250,000 (อบต./ อุดหนุน)	250,000 (อบต./ อุดหนุน)	250,000 (อบต./ อุดหนุน)	ความยาว ถนนลูกรัง	ราษฎรได้รับความ สะดวกในการสัญจร ไป-มา ภายในหมู่บ้าน	กองช่าง
111	โครงการขยายเขตไฟฟ้า เริ่ม จากสามแยกไปห้วยลำยาง หมู่ที่ 4 บ้านหนองกุง	เพื่อขยายเขตการ ให้บริการไฟฟ้า อย่าง ทั่วถึง	หมู่ที่ 4 บ้านหนองกุง	250,000 (อบต./ อุดหนุน)	250,000 (อบต./ อุดหนุน)	250,000 (อบต./ อุดหนุน)	250,000 (อบต./ อุดหนุน)	250,000 (อบต./ อุดหนุน)	จำนวน เสาไฟฟ้า ที่ติดตั้ง	ราษฎรได้รับการ บริการด้านไฟฟ้า อย่างทั่วถึง	กองช่าง
112	โครงการก่อสร้างถนนลูกรังไปโรง สูบน้ำ หมู่ที่ 4 บ้านหนองกุง	เพื่อให้ราษฎรใช้สัญจร ไป-มา ภายในหมู่บ้าน ได้สะดวก	ตามแบบที่ อบต. กำหนด	200,000 (อบต./ อุดหนุน)	200,000 (อบต./ อุดหนุน)	200,000 (อบต./ อุดหนุน)	200,000 (อบต./ อุดหนุน)	200,000 (อบต./ อุดหนุน)	ความยาว ถนนลูกรัง	ราษฎรได้รับความ สะดวกในการสัญจร ไป-มา	กองช่าง
113	โครงการรื้อทำความสะอาด รางระบายน้ำภายในหมู่บ้าน หมู่ที่ 5 บ้านสองพี่น้อง	เพื่อรื้อทำความสะอาด รางระบายน้ำภายใน หมู่บ้าน	หมู่ที่ 5 บ้านสองพี่น้อง	300,000 (อบต./ อุดหนุน)	300,000 (อบต./ อุดหนุน)	300,000 (อบต./ อุดหนุน)	300,000 (อบต./ อุดหนุน)	300,000 (อบต./ อุดหนุน)	รางระบายน้ำ	การระบายน้ำสะดวก และประชาชนมี สุขอนามัยที่ดี	กองช่าง
114	โครงการซ่อมแซมถนนลูกรัง พร้อมเกรดปรับแต่งผิวจราจร ภายในหมู่ที่ 5 บ้านสองพี่น้อง	เพื่อให้ราษฎรใช้สัญจร ไป-มา ภายในหมู่บ้าน ได้สะดวก	หมู่ที่ 5 บ้านสองพี่น้อง	100,000 (อบต./ อุดหนุน)	100,000 (อบต./ อุดหนุน)	100,000 (อบต./ อุดหนุน)	100,000 (อบต./ อุดหนุน)	100,000 (อบต./ อุดหนุน)	ถนนลูกรัง	ราษฎรได้รับความ สะดวกในการสัญจร ไป-มา ภายในหมู่บ้าน	กองช่าง

ที่	โครงการ	วัตถุประสงค์	เป้าหมาย (ผลผลิตโครงการ)	งบประมาณและที่มา					ตัวชี้วัด (KPI)	ผลลัพธ์ที่คาดว่าจะได้รับ	หน่วยงานที่รับผิดชอบ
				2566 (บาท)	2567 (บาท)	2568 (บาท)	2569 (บาท)	2570 (บาท)			
115	โครงการก่อสร้างถนน คสล. จากบ้านนางไม วรรณโชติ ถึง บ้านนางปานิศา คามวัลย์ หมู่ที่ 5 บ้านสองพี่น้อง	เพื่อให้ราษฎรใช้สัญจรไป-มา ภายในหมู่บ้าน ได้สะดวก	กว้าง 5.00 ม. ยาว 200.00 ม. หนา 0.15 ม. หรือมีพื้นที่คอนกรีตไม่น้อยกว่า 1,000 ตร.ม. ลงลูกรังไหล่ทางทั้งสองข้างตามสภาพถนน ตามแบบ อบต. สว่าง	300,000 (อบต./ อุดหนุน)	300,000 (อบต./ อุดหนุน)	300,000 (อบต./ อุดหนุน)	300,000 (อบต./ อุดหนุน)	300,000 (อบต./ อุดหนุน)	ความยาวถนน คสล.	ราษฎรได้รับความสะดวกในการสัญจรไป-มา ภายในหมู่บ้าน	กองช่าง
116	โครงการก่อสร้างถนน คสล. เริ่มจากบ้านนางอุบล ยะตะโคตร ถึงหน้าบ้านนางทองใบ คำทา หมู่ที่ 5 บ้านสองพี่น้อง	เพื่อให้ราษฎรใช้สัญจรไป-มา ภายในหมู่บ้าน ได้สะดวก	กว้าง 5.00 ม. ยาว 200 ม. หนา 0.15 ม. หรือมีพื้นที่คอนกรีตไม่น้อยกว่า 1,000 ตร.ม. ลงลูกรังไหล่ทางทั้งสองข้างตามสภาพถนน ตามแบบ อบต. กำหนด	250,000 (อบต./ อุดหนุน)	250,000 (อบต./ อุดหนุน)	250,000 (อบต./ อุดหนุน)	250,000 (อบต./ อุดหนุน)	250,000 (อบต./ อุดหนุน)	ความยาวถนน คสล.	ราษฎรได้รับความสะดวกในการสัญจรไป-มา ภายในหมู่บ้าน	กองช่าง
117	โครงการติดตั้งกล้อง CC TV ตามแยกและจุดเสี่ยง	ความปลอดภัยต่อชุมชน	หมู่ที่ 5 บ้านสองพี่น้อง	800,000 (อบต./ อุดหนุน)	800,000 (อบต./ อุดหนุน)	800,000 (อบต./ อุดหนุน)	800,000 (อบต./ อุดหนุน)	800,000 (อบต./ อุดหนุน)	กล้อง CC TV	ความปลอดภัยในชุมชน	กองช่าง
118	โครงการก่อสร้างถนน คสล. เริ่มจากศาลาประชาคม หมู่ที่ 5 ถึงสามแยกบ้านนางทองดี ทะสุรย์	เพื่อให้ราษฎรใช้สัญจรไป-มา ภายในหมู่บ้าน ได้สะดวก	กว้าง 4.00 ม. ยาว 200 ม. หนา 0.15 ม. หรือมีพื้นที่ไม่น้อยกว่า 800.00 ตร.ม. ลงลูกรังไหล่ทางทั้งสองข้างตามสภาพถนนตามแบบ อบต. กำหนด	100,000 (อบต./ อุดหนุน)	100,000 (อบต./ อุดหนุน)	100,000 (อบต./ อุดหนุน)	100,000 (อบต./ อุดหนุน)	100,000 (อบต./ อุดหนุน)	ความยาวถนน คสล.	ราษฎรได้รับความสะดวกในการสัญจรไป-มา ภายในหมู่บ้าน	กองช่าง

ที่	โครงการ	วัตถุประสงค์	เป้าหมาย (ผลผลิตโครงการ)	งบประมาณและที่มา					ตัวชี้วัด (KPI)	ผลลัพธ์ที่คาดว่าจะได้รับ	หน่วยงานที่รับผิดชอบ
				2566 (บาท)	2567 (บาท)	2568 (บาท)	2569 (บาท)	2570 (บาท)			
119	โครงการรื้อทำความสะอาด วางระบายน้ำภายในหมู่บ้าน หมู่ที่ 6 บ้านคำพระ	เพื่อรื้อทำความสะอาด วางระบายน้ำภายใน หมู่บ้าน	หมู่ที่ 6 บ้านคำพระ	300,000 (อบต./ อุดหนุน)	300,000 (อบต./ อุดหนุน)	300,000 (อบต./ อุดหนุน)	300,000 (อบต./ อุดหนุน)	300,000 (อบต./ อุดหนุน)	วางระบายน้ำ	การระบายน้ำ สะดวกและ ประชาชนมีสุขภาพ อนามัยที่ดี	กองช่าง
120	โครงการซ่อมแซมถนนลูกรัง พร้อมเกรดปรับแต่งผิวจราจร ภายในหมู่ที่ 6 บ้านคำพระ	เพื่อให้ราษฎรใช้สัญจร ไป-มา ภายในหมู่บ้าน ได้สะดวก	หมู่ที่ 6 บ้านคำพระ	100,000 (อบต./ อุดหนุน)	100,000 (อบต./ อุดหนุน)	100,000 (อบต./ อุดหนุน)	100,000 (อบต./ อุดหนุน)	100,000 (อบต./ อุดหนุน)	ถนนลูกรัง	ราษฎรได้รับความ สะดวกในการสัญจร ไป-มา ภายในหมู่บ้าน	กองช่าง
121	โครงการก่อสร้างระบบประปา หมู่บ้าน	เพื่อให้ราษฎรมีน้ำ สำหรับอุปโภค-บริโภค	หมู่ที่ 6 บ้านคำพระ	300,000 (อบต./ อุดหนุน)	300,000 (อบต./ อุดหนุน)	300,000 (อบต./ อุดหนุน)	300,000 (อบต./ อุดหนุน)	300,000 (อบต./ อุดหนุน)	ระยะทาง ที่ขยายเขต	ชุมชนได้รับบริการ น้ำประปาอย่าง ทั่วถึง	กองช่าง
122	โครงการขุดเจาะบาดาลเพื่อ การเกษตร	เพื่อให้เกษตรกรมีน้ำ ใช้เพื่อการเกษตร	หมู่ที่ 6 บ้านคำพระ	200,000 (อบต./ อุดหนุน)	200,000 (อบต./ อุดหนุน)	200,000 (อบต./ อุดหนุน)	200,000 (อบต./ อุดหนุน)	200,000 (อบต./ อุดหนุน)	จำนวน บ่อบาดาล	เกษตรกรมีน้ำใช้เพื่อ การเกษตร	กองช่าง
123	โครงการก่อสร้างคลองส่งน้ำ เพื่อการเกษตร	สร้างคลองส่งน้ำเพื่อ ใช้ในการเกษตร	หมู่ที่ 6 บ้านคำพระ	1,000,00 0(อบต./ อุดหนุน)	1,000,00 0(อบต./ อุดหนุน)	1,000,00 0(อบต./ อุดหนุน)	1,000,00 0(อบต./ อุดหนุน)	1,000,00 0(อบต./ อุดหนุน)	ความยาว คลองส่งน้ำ	เกษตรกรมีน้ำใช้เพื่อ การเกษตรอย่าง ทั่วถึง	กองช่าง
124	โครงการซ่อมแซมแก้ไขไฟฟ้า ส่องสว่างสาธารณะภายใน หมู่บ้าน	เพื่อซ่อมแซมไฟฟ้า ส่องสว่างที่ชำรุด	หมู่ที่ 6 บ้านคำพระ	200,000 (อบต./ อุดหนุน)	200,000 (อบต./ อุดหนุน)	200,000 (อบต./ อุดหนุน)	200,000 (อบต./ อุดหนุน)	200,000 (อบต./ อุดหนุน)	ไฟฟ้า ส่องสว่าง	มีไฟฟ้าส่องสว่างใช้ใน ชุมชน และประชาชน รู้สึกปลอดภัย	กองช่าง

ที่	โครงการ	วัตถุประสงค์	เป้าหมาย (ผลผลิตโครงการ)	งบประมาณและที่มา					ตัวชี้วัด (KPI)	ผลลัพธ์ที่คาดว่าจะได้รับ	หน่วยงานที่รับผิดชอบ
				2566 (บาท)	2567 (บาท)	2568 (บาท)	2569 (บาท)	2570 (บาท)			
125	โครงการก่อสร้างซุ้มประตูทางเข้าหมู่บ้าน	เพื่อเป็นเกียรติแก่ประชาชนภายในหมู่บ้าน	หมู่ที่ 6 บ้านคำพระ	400,000 (อบต./ อุดหนุน)	400,000 (อบต./ อุดหนุน)	400,000 (อบต./ อุดหนุน)	400,000 (อบต./ อุดหนุน)	400,000 (อบต./ อุดหนุน)	ซุ้มประตู	เพื่อปรับปรุงภูมิทัศน์บริเวณทางเข้าหมู่บ้าน	กองช่าง
126	โครงการก่อสร้างคลองระบายน้ำพร้อมท่อบำบัดน้ำเสีย เริ่มจากบ้านนายฉลาด เท้าบุตร ถึงโรงเรียนคำพระโคกแก้ววิทยา	เพื่อบำบัดน้ำเสียและระบายน้ำออกจากชุมชน	หมู่ที่ 6 บ้านคำพระ	400,000 (อบต./ อุดหนุน)	400,000 (อบต./ อุดหนุน)	400,000 (อบต./ อุดหนุน)	400,000 (อบต./ อุดหนุน)	400,000 (อบต./ อุดหนุน)	คลองระบายน้ำ	การระบายน้ำสะดวกและประชาชนมีสุขอนามัยที่ดี	กองช่าง
127	โครงการก่อสร้างคลองระบายน้ำพร้อมท่อบำบัดน้ำเสีย เริ่มจากบ้านนายสุนทร ถึงบ้านนายสงกรานต์ วงใหญ่ หมู่ที่ 6 บ้านคำพระ	เพื่อบำบัดน้ำเสียและระบายน้ำออกจากชุมชน	ระยะทาง 800 เมตร	900,000 (อบต./ อุดหนุน)	900,000 (อบต./ อุดหนุน)	900,000 (อบต./ อุดหนุน)	900,000 (อบต./ อุดหนุน)	900,000 (อบต./ อุดหนุน)	คลองระบายน้ำ	การระบายน้ำสะดวกและประชาชนมีสุขภาพอนามัยที่ดี	กองช่าง
128	โครงการต่อเติมศาลาประชาคมบ้านคำพระ หมู่ที่ 6	เพื่อให้ประชาชนใช้ทำกิจกรรมร่วมกันภายในหมู่บ้าน	หมู่ที่ 6 บ้านคำพระ	100,000 (อบต./ อุดหนุน)	100,000 (อบต./ อุดหนุน)	100,000 (อบต./ อุดหนุน)	100,000 (อบต./ อุดหนุน)	100,000 (อบต./ อุดหนุน)	ศาลาประชาคม	ประชาชนได้ใช้ทำกิจกรรมร่วมกันภายในหมู่บ้าน	กองช่าง
129	โครงการรื้อทำความสะอาดรางระบายน้ำภายในหมู่บ้าน หมู่ที่ 7 บ้านคำอุปราษ	เพื่อรื้อทำความสะอาดรางระบายน้ำภายในหมู่บ้าน	หมู่ที่ 7 บ้านคำอุปราษ	300,000 (อบต./ อุดหนุน)	300,000 (อบต./ อุดหนุน)	300,000 (อบต./ อุดหนุน)	300,000 (อบต./ อุดหนุน)	300,000 (อบต./ อุดหนุน)	รางระบายน้ำ	การระบายน้ำสะดวกและประชาชนมีสุขอนามัยที่ดี	กองช่าง

ที่	โครงการ	วัตถุประสงค์	เป้าหมาย (ผลผลิตโครงการ)	งบประมาณและที่มา					ตัวชี้วัด (KPI)	ผลลัพธ์ที่คาดว่าจะได้รับ	หน่วยงานที่รับผิดชอบ
				2566 (บาท)	2567 (บาท)	2568 (บาท)	2569 (บาท)	2570 (บาท)			
130	โครงการซ่อมแซมถนนลูกรังพร้อมเกรดปรับแต่งผิวจราจรภายในหมู่ที่ 7 บ้านคำอุปราช	เพื่อให้ราษฎรใช้สัญจรไป-มา ภายในหมู่บ้านได้สะดวก	หมู่ที่ 7 บ้านคำอุปราช	100,000 (อบต./ อุดหนุน)	100,000 (อบต./ อุดหนุน)	100,000 (อบต./ อุดหนุน)	100,000 (อบต./ อุดหนุน)	100,000 (อบต./ อุดหนุน)	ถนนลูกรัง	ราษฎรได้รับความสะดวกในการสัญจรไป-มา ภายในหมู่บ้าน	กองช่าง
131	โครงการขยายท่อเมนส์ประปาจากบ้านนายโสดา ทนามศรีถึงบ้านนายพันธ์ บุปผา	เพื่อให้ราษฎรมีน้ำใช้สำหรับอุปโภค-บริโภคอย่างเพียงพอ	หมู่ที่ 7 บ้านคำอุปราช	300,000 (อบต./ อุดหนุน)	300,000 (อบต./ อุดหนุน)	300,000 (อบต./ อุดหนุน)	300,000 (อบต./ อุดหนุน)	300,000 (อบต./ อุดหนุน)	ระบบประปา	ราษฎรมีน้ำใช้สำหรับอุปโภค-บริโภคอย่างเพียงพอ	กองช่าง
132	โครงการขุดเจาะบ่อบาดาลเพื่อการเกษตร	ขุดเจาะน้ำบาดาลให้แก่เกษตรกรที่ต้องการใช้น้ำเพื่อการเกษตร	หมู่ที่ 7 บ้านคำอุปราช	200,000 (อบต./ อุดหนุน)	200,000 (อบต./ อุดหนุน)	200,000 (อบต./ อุดหนุน)	200,000 (อบต./ อุดหนุน)	200,000 (อบต./ อุดหนุน)	จำนวนบ่อบาดาล	เกษตรกรมีน้ำใช้เพื่อการเกษตรอย่างทั่วถึง	กองช่าง
133	โครงการก่อสร้างถนน คสล. เริ่มจากถนนคสล.เดิมไปตามแนวถนนสาธารณประโยชน์ถึงที่นางงเพ็ง กีสาวัน หมู่ที่ 7 บ้านคำอุปราช	เพื่อให้ราษฎรใช้สัญจรไป-มา ภายในหมู่บ้านได้สะดวก	กว้าง 5.00 ม. ยาว 100 ม. หนา 0.15 ม. หรือมีพื้นที่คอนกรีตไม่น้อยกว่า 500 ตร.ม. ลงลูกรังไหล่ทางทั้งสองข้างตามสภาพถนนตามแบบ อบต. สว่าง	400,000 (อบต./ อุดหนุน)	400,000 (อบต./ อุดหนุน)	400,000 (อบต./ อุดหนุน)	400,000 (อบต./ อุดหนุน)	400,000 (อบต./ อุดหนุน)	ความยาวถนน คสล.	ราษฎรได้รับความสะดวกในการสัญจรภายในหมู่บ้าน	กองช่าง

ที่	โครงการ	วัตถุประสงค์	เป้าหมาย (ผลผลิตโครงการ)	งบประมาณและที่มา					ตัวชี้วัด (KPI)	ผลลัพธ์ที่คาดว่าจะได้รับ	หน่วยงานที่รับผิดชอบ
				2566 (บาท)	2567 (บาท)	2568 (บาท)	2569 (บาท)	2570 (บาท)			
134	โครงการก่อสร้างถนน คสล. เริ่มจากที่นายคำบัว สรภูมิ ถึง บ้านนายสุเทพ พันประโคน หมู่ที่ 7 บ้านคำอุปราษ	เพื่อให้ราษฎรใช้สัญจรไป-มา ภายในหมู่บ้าน ได้สะดวก	กว้าง 4.00 ม. ยาว 127.00 ม. หนา 0.15 ม. หรือมีพื้นที่คอนกรีตไม่น้อยกว่า 508 ตร.ม. ลงลูกรังไหล่ทางทั้งสองข้างตามสภาพถนนตามแบบ อบต. สว่าง	254,000 (อบต./ อุดหนุน)	254,000 (อบต./ อุดหนุน)	254,000 (อบต./ อุดหนุน)	254,000 (อบต./ อุดหนุน)	254,000 (อบต./ อุดหนุน)	ความยาวถนน คสล.	ราษฎรได้รับความสะดวกในการสัญจรภายในหมู่บ้าน	กองช่าง
135	โครงการก่อสร้างถนน คสล. บริเวณ คอสะพาน ลำห้วยไผ่ตอนกลาง หมู่ที่ 7 บ้านคำอุปราษ	เพื่อให้ราษฎรใช้สัญจรไป-มา ภายในหมู่บ้าน ได้สะดวก	กว้าง 5.00 ม. ยาว 20.00 ม. หนา 0.15 ม.หรือมีพื้นที่คอนกรีตไม่น้อยกว่า 100 ตร.ม. ลงลูกรังไหล่ทางทั้งสองข้างตามสภาพถนน ตามแบบ อบต. สว่าง	100,000 (อบต./ อุดหนุน)	100,000 (อบต./ อุดหนุน)	100,000 (อบต./ อุดหนุน)	100,000 (อบต./ อุดหนุน)	100,000 (อบต./ อุดหนุน)	ความยาวถนน คสล.	ราษฎรได้รับความสะดวกในการสัญจรภายในหมู่บ้าน	กองช่าง
136	โครงการก่อสร้างถนน ยกร่องพูนดินจากถนนวัดป่าโพธิ์ญาณาน ๑ ถึงที่นา นายประสาน บุญเข็ม หมู่ที่ 7 บ้านคำอุปราษ	เพื่อให้ราษฎรใช้สัญจรไป-มา ภายในหมู่บ้าน ได้สะดวก	ตามแบบ อบต. กำหนด	80,000 (อบต./ อุดหนุน)	80,000 (อบต./ อุดหนุน)	80,000 (อบต./ อุดหนุน)	80,000 (อบต./ อุดหนุน)	80,000 (อบต./ อุดหนุน)	ความยาวถนนดิน	ราษฎรได้รับความสะดวกในการสัญจรไป-มา	กองช่าง
137	โครงการยกร่องพูนดินจากที่ดินนางศุณย์ สารบรรณ ถึงที่นา นายจรินทร์ สรภูมิ หมู่ที่ 7 บ้านคำอุปราษ	เพื่อให้ราษฎรใช้สัญจรไป-มา ภายในหมู่บ้าน ได้สะดวก	ตามแบบ อบต. กำหนด	80,000 (อบต./ อุดหนุน)	80,000 (อบต./ อุดหนุน)	80,000 (อบต./ อุดหนุน)	80,000 (อบต./ อุดหนุน)	80,000 (อบต./ อุดหนุน)	ความยาวถนนดิน	ราษฎรได้รับความสะดวกในการสัญจรไป-มา ภายในหมู่บ้าน	กองช่าง

ที่	โครงการ	วัตถุประสงค์	เป้าหมาย (ผลผลิตโครงการ)	งบประมาณและที่มา					ตัวชี้วัด (KPI)	ผลลัพธ์ที่คาดว่าจะได้รับ	หน่วยงานที่รับผิดชอบ
				2566 (บาท)	2567 (บาท)	2568 (บาท)	2569 (บาท)	2570 (บาท)			
138	โครงการก่อสร้างคลองระบายน้ำ พร้อมท่อบำบัดน้ำเสียภายในหมู่บ้าน	เพื่อให้การระบายน้ำสะดวกมากยิ่งขึ้น	หมู่ที่ 7 บ้านคำอุปราช	400,000 (อบต./ อุดหนุน)	400,000 (อบต./ อุดหนุน)	400,000 (อบต./ อุดหนุน)	400,000 (อบต./ อุดหนุน)	400,000 (อบต./ อุดหนุน)	วางระบายน้ำ	การระบายน้ำสะดวกยิ่งขึ้น	กองช่าง
139	โครงการต่อเติมศาลาประชาคม หมู่ที่ 7 บ้านคำอุปราช	เพื่อให้ประชาชนใช้ทำกิจกรรมร่วมกันภายในหมู่บ้าน	หมู่ที่ 7 บ้านคำอุปราช	100,000 (อบต./ อุดหนุน)	100,000 (อบต./ อุดหนุน)	100,000 (อบต./ อุดหนุน)	100,000 (อบต./ อุดหนุน)	100,000 (อบต./ อุดหนุน)	ศาลาประชาคม	ประชาชนได้ใช้ทำกิจกรรมร่วมกันภายในหมู่บ้าน	กองช่าง
140	โครงการรื้อทำความสะอาดรางระบายน้ำภายในหมู่บ้าน หมู่ที่ 8 บ้านโคกก่ง	เพื่อรื้อทำความสะอาดรางระบายน้ำภายในหมู่บ้าน	หมู่ที่ 8 บ้านโคกก่ง	300,000 (อบต./ อุดหนุน)	300,000 (อบต./ อุดหนุน)	300,000 (อบต./ อุดหนุน)	300,000 (อบต./ อุดหนุน)	300,000 (อบต./ อุดหนุน)	วางระบายน้ำ	การระบายน้ำสะดวกและประชาชนมีสุขอนามัยที่ดี	กองช่าง
141	โครงการซ่อมแซมถนนลูกรังพร้อมเกรดปรับแต่งผิวจราจรภายในหมู่ที่ 8 บ้านโคกก่ง	เพื่อให้ราษฎรใช้สัญจรไป-มา ภายในหมู่บ้านได้สะดวก	หมู่ที่ 8 บ้านโคกก่ง	100,000 (อบต./ อุดหนุน)	100,000 (อบต./ อุดหนุน)	100,000 (อบต./ อุดหนุน)	100,000 (อบต./ อุดหนุน)	100,000 (อบต./ อุดหนุน)	ถนนลูกรัง	ราษฎรได้รับความสะดวกในการสัญจรไป-มา ภายในหมู่บ้าน	กองช่าง
142	โครงการลงหินลูกรังภายในหมู่บ้าน หมู่ที่ 8 บ้านโคกก่ง	เพื่อให้ราษฎรใช้สัญจรไป-มา ภายในหมู่บ้านได้สะดวก	หมู่ที่ 8 บ้านโคกก่ง	100,000 (อบต./ อุดหนุน)	100,000 (อบต./ อุดหนุน)	100,000 (อบต./ อุดหนุน)	100,000 (อบต./ อุดหนุน)	100,000 (อบต./ อุดหนุน)	ความยาวถนนลูกรัง	ราษฎรได้รับความสะดวกในการสัญจรภายในหมู่บ้าน	กองช่าง
143	โครงการก่อสร้างถนนดินภายในหมู่บ้าน หมู่ที่ 8 บ้านโคกก่ง	เพื่อให้ราษฎรใช้สัญจรไป-มา ภายในหมู่บ้านได้สะดวก	ตามแบบ อบต. กำหนด	80,000 (อบต./ อุดหนุน)	80,000 (อบต./ อุดหนุน)	80,000 (อบต./ อุดหนุน)	80,000 (อบต./ อุดหนุน)	80,000 (อบต./ อุดหนุน)	ความยาวถนนดิน	ราษฎรได้รับความสะดวกในการสัญจรไป-มา	กองช่าง

ที่	โครงการ	วัตถุประสงค์	เป้าหมาย (ผลผลิตโครงการ)	งบประมาณและที่มา					ตัวชี้วัด (KPI)	ผลลัพธ์ที่คาดว่าจะได้รับ	หน่วยงานที่รับผิดชอบ
				2566 (บาท)	2567 (บาท)	2568 (บาท)	2569 (บาท)	2570 (บาท)			
144	โครงการขุดเจาะบ่อบาดาลเพื่อการเกษตร พร้อมติดตั้งระบบสูบน้ำพลังงานแสงอาทิตย์	เพื่อให้เกษตรกรมีแหล่งน้ำใช้ในการเกษตร	หมู่ที่ 8 บ้านโคกก่ง	500,000 (อบต./ อุดหนุน)	500,000 (อบต./ อุดหนุน)	500,000 (อบต./ อุดหนุน)	500,000 (อบต./ อุดหนุน)	500,000 (อบต./ อุดหนุน)	บ่อบาดาล	มีแหล่งน้ำใช้ในการเกษตร	กองช่าง
145	โครงการจัดซื้อท่อสูบน้ำพร้อมท่อส่ง	เพื่อให้เกษตรกรมีท่อส่งน้ำไว้ใช้งาน	หมู่ที่ 8 บ้านโคกก่ง	80,000 (อบต./ อุดหนุน)	80,000 (อบต./ อุดหนุน)	80,000 (อบต./ อุดหนุน)	80,000 (อบต./ อุดหนุน)	80,000 (อบต./ อุดหนุน)	จำนวนท่อส่งน้ำ	มีท่อส่งน้ำไว้ใช้งาน	กองช่าง
146	โครงการก่อสร้างถนน คสล. บริเวณหน้าตลาดนัด	เพื่อให้ราษฎรใช้สัญจรไป-มา ภายในหมู่บ้านได้สะดวก	กว้าง 4.00 ม. ยาว 100.00 ม. หนา 0.15 ม. หรือมีพื้นที่ไม่น้อยกว่า 400.00 ตร.ม. ลงลูกรังไหล่ทางทั้งสองข้างตามสภาพถนนตามแบบ อบต.สว่าง	150,000 (อบต./ อุดหนุน)	150,000 (อบต./ อุดหนุน)	150,000 (อบต./ อุดหนุน)	150,000 (อบต./ อุดหนุน)	150,000 (อบต./ อุดหนุน)	ความยาวถนน คสล.	ราษฎรได้รับความสะดวกในการสัญจรภายในหมู่บ้าน	กองช่าง
147	โครงการก่อสร้างถนน คสล. เริ่มจากที่นายบุญทำ สาวิสาลิ่งที่นายอืด ศรีระวรรณ หมู่ที่ 8 บ้านโคกก่ง	เพื่อให้ราษฎรใช้สัญจรไป-มา ภายในหมู่บ้านได้สะดวก	กว้าง 5.00 ม. ยาว 100.00 ม. หนา 0.15 ม. หรือมีพื้นที่คอนกรีตไม่น้อยกว่า 500 ตร.ม. ลงลูกรังไหล่ทางทั้งสองข้างตามสภาพถนนตามแบบ อบต.สว่าง	260,000 (อบต./ อุดหนุน)	260,000 (อบต./ อุดหนุน)	260,000 (อบต./ อุดหนุน)	260,000 (อบต./ อุดหนุน)	260,000 (อบต./ อุดหนุน)	ความยาวถนน คสล.	ราษฎรได้รับความสะดวกในการสัญจรภายในหมู่บ้าน	กองช่าง

ที่	โครงการ	วัตถุประสงค์	เป้าหมาย (ผลผลิตโครงการ)	งบประมาณและที่มา					ตัวชี้วัด (KPI)	ผลลัพธ์ที่คาดว่าจะได้รับ	หน่วยงานที่รับผิดชอบ
				2566 (บาท)	2567 (บาท)	2568 (บาท)	2569 (บาท)	2570 (บาท)			
148	โครงการก่อสร้างถนน คสล. เริ่มจากหน้าบ้านนายพะยอม สารบรรณ เป็นต้นไป หมู่ที่ 8 บ้านโคกก่ง	เพื่อให้ราษฎรใช้สัญจรไป-มา ภายในหมู่บ้านได้สะดวก	กว้าง 4.0 ม. ยาว 100 ม. หนา 0.15 ม. หรือมีพื้นที่ไม่น้อยกว่า 400.00 ตร.ม. ลงลูกรังไหล่ทางทั้งสองข้างตามสภาพถนนตามแบบ อบต. สว่าง	200,000 (อบต./ อุดหนุน)	200,000 (อบต./ อุดหนุน)	200,000 (อบต./ อุดหนุน)	200,000 (อบต./ อุดหนุน)	200,000 (อบต./ อุดหนุน)	ความยาวถนน คสล.	ราษฎรได้รับ ความสะดวกในการสัญจรภายในหมู่บ้าน	กองช่าง
149	โครงการก่อสร้างถนน คสล. เริ่มจากหน้าบ้านนายอาคม เสาเวียง เป็นต้นไป หมู่ที่ 8 บ้านโคกก่ง	เพื่อให้ราษฎรใช้สัญจรไป-มา ภายในหมู่บ้านได้สะดวก	กว้าง 4.0 ม. ยาว 100 ม. หนา 0.15 ม. หรือมีพื้นที่ไม่น้อยกว่า 400.00 ตร.ม.ลงลูกรังไหล่ทางทั้งสองข้างตามสภาพถนนตามแบบ อบต. สว่าง	200,000 (อบต./ อุดหนุน)	200,000 (อบต./ อุดหนุน)	200,000 (อบต./ อุดหนุน)	200,000 (อบต./ อุดหนุน)	200,000 (อบต./ อุดหนุน)	ความยาวถนน คสล.	ราษฎรได้รับ ความสะดวกในการสัญจรภายในหมู่บ้าน	กองช่าง
150	โครงการก่อสร้างถนน คสล. จากบ้านนายมงคล บุตรษา เป็นต้นไป หมู่ที่ 8 บ้านโคกก่ง	เพื่อให้ราษฎรใช้สัญจรไป-มา ภายในหมู่บ้านได้สะดวก	กว้าง 5.00 ม.ยาว 300 ม. หนา 0.15 ม. หรือมีพื้นที่ไม่น้อยกว่า 8,000 ตร.ม.ลงลูกรังไหล่ทางทั้งสองข้างตามสภาพถนนตามแบบ อบต. สว่าง	150,000 (อบต./ อุดหนุน)	150,000 (อบต./ อุดหนุน)	150,000 (อบต./ อุดหนุน)	150,000 (อบต./ อุดหนุน)	150,000 (อบต./ อุดหนุน)	ความยาวถนน คสล.	ราษฎรได้รับ ความสะดวกในการสัญจรภายในหมู่บ้าน	กองช่าง

ที่	โครงการ	วัตถุประสงค์	เป้าหมาย (ผลผลิตโครงการ)	งบประมาณและที่มา					ตัวชี้วัด (KPI)	ผลลัพธ์ที่คาดว่าจะได้รับ	หน่วยงานที่รับผิดชอบ
				2566 (บาท)	2567 (บาท)	2568 (บาท)	2569 (บาท)	2570 (บาท)			
151	โครงการก่อสร้างถนน คสล. เริ่มจากหน้าบ้านนายประมวล เทียมมูลเหล็ก เป็นต้นไป หมู่ที่ 8 บ้านโคกก่ง	เพื่อให้ราษฎรใช้สัญจรไป-มา ภายในหมู่บ้าน ได้สะดวก	กว้าง 5.00 ม.ยาว 300.0 ม.หนา 0.15 ม. หรือมีพื้นที่ไม่น้อยกว่า 8,000 ตร.ม.ลง ลูกรังไหล่ทางทั้งสองข้างตามสภาพถนนตามแบบ อบต. สว่าง	200,000 (อบต./ อุดหนุน)	200,000 (อบต./ อุดหนุน)	200,000 (อบต./ อุดหนุน)	200,000 (อบต./ อุดหนุน)	200,000 (อบต./ อุดหนุน)	ความยาว ถนน คสล.	ราษฎรได้รับ ความสะดวกในการสัญจรภายในหมู่บ้าน	กองช่าง
152	โครงการขยายเขตประปาภายในหมู่บ้าน หมู่ที่ 8 บ้านโคกก่ง	เพื่อให้ราษฎรมีน้ำสำหรับอุปโภค-บริโภค	หมู่ที่ 8 บ้านโคกก่ง	250,000 (อบต. /อุดหนุน)	250,000 (อบต. /อุดหนุน)	250,000 (อบต. /อุดหนุน)	250,000 (อบต. /อุดหนุน)	250,000 (อบต./ อุดหนุน)	ระยะทาง ขยายเขต	ราษฎรมีน้ำสำหรับอุปโภค-บริโภค	กองช่าง
153	โครงการก่อสร้างถนนดินจากบ้านนายสาครสวัสดิ์ศรี เป็นต้นไป หมู่ที่ 8 บ้านโคกก่ง	เพื่อให้ราษฎรใช้สัญจรไป-มา ภายในหมู่บ้าน ได้สะดวก	ตามแบบ อบต. กำหนด	80,000 (อบต./ อุดหนุน)	80,000 (อบต./ อุดหนุน)	80,000 (อบต./ อุดหนุน)	80,000 (อบต./ อุดหนุน)	80,000 (อบต./ อุดหนุน)	ความยาว ถนนดิน	ราษฎรได้รับ ความสะดวกในการสัญจรไป-มา	กองช่าง
154	โครงการจัดซื้อท่อระบายน้ำทุกขนาด หมู่ที่ 8 บ้านโคกก่ง	เพื่อใช้ซ่อมแซมระบบท่อระบายน้ำ	หมู่ที่ 8 บ้านโคกก่ง	500,000 (อบต./ อุดหนุน)	500,000 (อบต./ อุดหนุน)	500,000 (อบต./ อุดหนุน)	500,000 (อบต./ อุดหนุน)	500,000 (อบต./ อุดหนุน)	จำนวน ท่อระบายน้ำ	การไหลเวียนของน้ำสะดวกยิ่งขึ้น	กองช่าง
155	โครงการจ้างเหมาลงท่อระบายน้ำ ภายในหมู่ที่ 8 บ้านโคกก่ง	เพื่อให้การระบายน้ำสะดวกมากยิ่งขึ้น	จำนวน ท่อระบายน้ำ	200,000 (อบต./ อุดหนุน)	200,000 (อบต./ อุดหนุน)	200,000 (อบต./ อุดหนุน)	200,000 (อบต./ อุดหนุน)	200,000 (อบต./ อุดหนุน)	ความยาว ท่อระบายน้ำ	การไหลเวียนของน้ำสะดวกยิ่งขึ้น	กองช่าง

ที่	โครงการ	วัตถุประสงค์	เป้าหมาย (ผลผลิตโครงการ)	งบประมาณและที่มา					ตัวชี้วัด (KPI)	ผลลัพธ์ที่คาดว่าจะได้รับ	หน่วยงานที่รับผิดชอบ
				2566 (บาท) (อบต./ อุดหนุน)	2567 (บาท) (อบต./ อุดหนุน)	2568 (บาท) (อบต./ อุดหนุน)	2569 (บาท) (อบต./ อุดหนุน)	2570 (บาท) (อบต./ อุดหนุน)			
156	โครงการก่อสร้างและซ่อมแซมอาคารศูนย์พัฒนาเด็กเล็กบ้านโคกก่ง	มีสถานที่ และอาคารสำหรับการเรียนการสอนที่เหมาะสม	ศูนย์พัฒนาเด็กเล็กบ้านโคกก่ง	300,000 (อบต./ อุดหนุน)	300,000 (อบต./ อุดหนุน)	300,000 (อบต./ อุดหนุน)	300,000 (อบต./ อุดหนุน)	300,000 (อบต./ อุดหนุน)	จำนวนอาคารศูนย์เด็กเล็ก	เด็กเล็กทุกคนมีอาคารเรียนและได้รับการพัฒนาศักยภาพ	กองช่าง
157	โครงการปรับปรุงต่อเติมศาลาเอนกประสงค์ หมู่ที่ 8 บ้านโคกก่ง	เพื่อให้ประชาชนใช้จัดกิจกรรมภายในหมู่บ้าน	หมู่ที่ 8 บ้านโคกก่ง	100,000 (อบต./ อุดหนุน)	100,000 (อบต./ อุดหนุน)	100,000 (อบต./ อุดหนุน)	100,000 (อบต./ อุดหนุน)	100,000 (อบต./ อุดหนุน)	ศาลาเอนกประสงค์	ประชาชนได้ใช้จัดกิจกรรมภายในหมู่บ้าน	กองช่าง
158	โครงการขยายเขตไฟฟ้าแรงต่ำ เริ่มจากที่นางไพฑูรย์ พรหมนิกร ถึงที่นายวิชัย จันลาศรี	เพื่อขยายเขตการให้บริการไฟฟ้าอย่างทั่วถึงทุกครัวเรือน	หมู่ที่ 8 บ้านโคกก่ง	50,000 (อบต./ อุดหนุน)	50,000 (อบต./ อุดหนุน)	50,000 (อบต./ อุดหนุน)	50,000 (อบต./ อุดหนุน)	50,000 (อบต./ อุดหนุน)	ระยะทางที่ขยายเขต	ราษฎรได้รับการบริการด้านไฟฟ้าอย่างทั่วถึง	กองช่าง
159	โครงการขยายเขตไฟฟ้าสายดับ เริ่มจากหน้าบ้านนายสมาน จันทร ออกไปทางวัดป่าฯ	เพื่อขยายเขตการให้บริการไฟฟ้าอย่างทั่วถึงทุกครัวเรือน	หมู่ที่ 8 บ้านโคกก่ง	50,000 (อบต./ อุดหนุน)	50,000 (อบต./ อุดหนุน)	50,000 (อบต./ อุดหนุน)	50,000 (อบต./ อุดหนุน)	50,000 (อบต./ อุดหนุน)	ระยะทางที่ขยายเขต	ราษฎรได้รับการบริการด้านไฟฟ้าอย่างทั่วถึง	กองช่าง
160	โครงการก่อสร้างรางระบายน้ำคสล. แบบตัวยูมีฝาปิด เริ่มจากบ้านนางทองบุ คำทา ถึงที่ บ้านนางสิริ จันลาศรี หมู่ที่ 8 บ้านโคกก่ง	เพื่อให้การระบายน้ำสะดวก	ตามแบบ อบต. กำหนด	90,000 (อบต./ อุดหนุน)	90,000 (อบต./ อุดหนุน)	90,000 (อบต./ อุดหนุน)	90,000 (อบต./ อุดหนุน)	90,000 (อบต./ อุดหนุน)	รางระบายน้ำคสล.	การไหลเวียนของน้ำสะดวกยิ่งขึ้น	กองช่าง

ที่	โครงการ	วัตถุประสงค์	เป้าหมาย (ผลผลิตโครงการ)	งบประมาณและที่มา					ตัวชี้วัด (KPI)	ผลลัพธ์ที่คาดว่าจะได้รับ	หน่วยงานที่รับผิดชอบ
				2566 (บาท)	2567 (บาท)	2568 (บาท)	2569 (บาท)	2570 (บาท)			
161	โครงการซ่อมแซมสะพานไม้ข้ามลำห้วยไผ่ตอนบน หมู่ที่ 8 บ้านโคกก่ง	เพื่อให้ราษฎรใช้สัญจรไป-มา	สะพานกว้าง 2.60 ม. ยาว 18.00 ม.	200,000 (อบต./ อุดหนุน)	200,000 (อบต./ อุดหนุน)	200,000 (อบต./ อุดหนุน)	200,000 (อบต./ อุดหนุน)	200,000 (อบต./ อุดหนุน)	สะพานข้ามลำห้วยไผ่	ราษฎรได้รับความสะดวกในการสัญจร	กองช่าง
162	โครงการก่อสร้างลานคอนกรีตหน้าศาลาประชาคม หมู่ที่ 8 บ้านโคกก่ง	เพื่อให้ประชาชนมีลานคอนกรีตใช้ประโยชน์ร่วมกัน	หมู่ที่ 8 บ้านโคกก่ง	300,000 (อบต./ อุดหนุน)	300,000 (อบต./ อุดหนุน)	300,000 (อบต./ อุดหนุน)	300,000 (อบต./ อุดหนุน)	300,000 (อบต./ อุดหนุน)	ลานคอนกรีต	ประชาชนมีลานคอนกรีตใช้ประโยชน์ร่วมกัน	กองช่าง
163	โครงการก่อสร้างรางระบายน้ำแบบร่องตัวยู เริ่มจากถนนลาดยางถึงหน้าวัดศรีวิไลยคณาราม ทั้ง 2 ฝั่ง	เพื่อให้การระบายน้ำสะดวก	หมู่ที่ 8 บ้านโคกก่ง	200,000 (อบต./ อุดหนุน)	200,000 (อบต./ อุดหนุน)	200,000 (อบต./ อุดหนุน)	200,000 (อบต./ อุดหนุน)	200,000 (อบต./ อุดหนุน)	รางระบายน้ำ	การไหลเวียนของน้ำสะดวกยิ่งขึ้น	กองช่าง
164	โครงการก่อสร้างรางระบายน้ำแบบร่องตัวยูมีฝาปิด เริ่มจากหน้าบ้าน นายหนูเสียนเทียมมูลเหล็ก ถึงถนนลูกครึ่งสายบ้านคำสะอาด- บ้านโคกก่ง หมู่ที่ 8	เพื่อให้การระบายน้ำสะดวก	หมู่ที่ 8 บ้านโคกก่ง	100,000 (อบต./ อุดหนุน)	100,000 (อบต./ อุดหนุน)	100,000 (อบต./ อุดหนุน)	100,000 (อบต./ อุดหนุน)	50,000 (อบต./ อุดหนุน)	รางระบายน้ำ	การไหลเวียนของน้ำสะดวกยิ่งขึ้น	กองช่าง
165	โครงการก่อสร้างรางระบายน้ำแบบร่องตัวยู เริ่มจากหน้าบ้านนางบุ บุตรษา ถึงสวนยางนางนิตยา สาวีสา	เพื่อให้การระบายน้ำสะดวก	หมู่ที่ 8 บ้านโคกก่ง	100,000 (อบต./ อุดหนุน)	100,000 (อบต./ อุดหนุน)	100,000 (อบต./ อุดหนุน)	100,000 (อบต./ อุดหนุน)	100,000 (อบต./ อุดหนุน)	รางระบายน้ำ	การไหลเวียนของน้ำสะดวกยิ่งขึ้น	กองช่าง

ที่	โครงการ	วัตถุประสงค์	เป้าหมาย (ผลผลิตโครงการ)	งบประมาณและที่มา					ตัวชี้วัด (KPI)	ผลลัพธ์ที่คาดว่าจะได้รับ	หน่วยงานที่รับผิดชอบ
				2566 (บาท)	2567 (บาท)	2568 (บาท)	2569 (บาท)	2570 (บาท)			
166	โครงการก่อสร้างรางระบายน้ำแบบร่องตัวยูเริ่มจากหน้าบ้านนางมาลา ซินคำ ถึงถนนลูกกริ่ง	เพื่อให้การระบายน้ำสะดวก	หมู่ที่ 8 บ้านโคกก่ง	100,000 (อบต./ อุดหนุน)	100,000 (อบต./ อุดหนุน)	100,000 (อบต./ อุดหนุน)	100,000 (อบต./ อุดหนุน)	100,000 (อบต./ อุดหนุน)	รางระบายน้ำ	การไหลเวียนของน้ำสะดวกยิ่งขึ้น	กองช่าง
167	โครงการลงท่อระบายน้ำเริ่มจากที่นานางศิริ จันลาศรี ถึงหนองมะแซว หมู่ที่ 8 บ้านโคกก่ง	เพื่อให้การระบายน้ำสะดวก	ท่อระบายน้ำ ขนาด 0.40 ม.	100,000 (อบต./ อุดหนุน)	100,000 (อบต./ อุดหนุน)	100,000 (อบต./ อุดหนุน)	100,000 (อบต./ อุดหนุน)	100,000 (อบต./ อุดหนุน)	ท่อระบายน้ำ	การไหลเวียนของน้ำสะดวกยิ่งขึ้น	กองช่าง
168	โครงการก่อสร้างรางระบายน้ำแบบร่องตัวยูเริ่มจากหน้าบ้านนางมาลา ซินคำ ถึงถนนลูกกริ่ง	เพื่อให้การระบายน้ำสะดวก	หมู่ที่ 8 บ้านโคกก่ง	100,000 (อบต./ อุดหนุน)	100,000 (อบต./ อุดหนุน)	100,000 (อบต./ อุดหนุน)	100,000 (อบต./ อุดหนุน)	100,000 (อบต./ อุดหนุน)	รางระบายน้ำ	การไหลเวียนของน้ำสะดวกยิ่งขึ้น	กองช่าง
169	โครงการก่อสร้างวางท่อระบายพร้อมถมดิน จุดที่ 1 บริเวณที่นานางเรียบ โทมามาซา จุดที่ 2 บริเวณที่นานายไชยา สาวีสา	เพื่อให้การระบายน้ำสะดวก	จุดที่ 1 ท่อคอนกรีตขนาด 0.40 ม. จำนวน 5 ท่อน พร้อมยาแนวท่อดินถม จำนวน 50 ลบ.ม. จุดที่ 2 ท่อคอนกรีตขนาด 0.40 ม. จำนวน 5 ท่อน พร้อมยาแนวท่อดินถม จำนวน 30 ลบ.ม.	60,000 (อบต./ อุดหนุน)	60,000 (อบต./ อุดหนุน)	60,000 (อบต./ อุดหนุน)	60,000 (อบต./ อุดหนุน)	60,000 (อบต./ อุดหนุน)	ท่อระบายน้ำ	การไหลเวียนของน้ำสะดวกยิ่งขึ้น	กองช่าง
170	โครงการขยายเขตไฟฟ้าสายดับ หมู่ที่ 8 บ้านโคกก่ง เริ่มจากบ้านนางราตรี รัตนวงศ์ ถึงบ้านนายไพฑูริย์ ทาระมนต์	เพื่อขยายเขตการให้บริการไฟฟ้าอย่างทั่วถึงทุกครัวเรือน	ระยะทางประมาณ 80 ม.	7,000 (อบต./ อุดหนุน)	7,000 (อบต./ อุดหนุน)	7,000 (อบต./ อุดหนุน)	7,000 (อบต./ อุดหนุน)	7,000 (อบต./ อุดหนุน)	ระยะทางที่ขยายเขต	ราษฎรได้รับการบริการด้านไฟฟ้าอย่างทั่วถึง	กองช่าง

ที่	โครงการ	วัตถุประสงค์	เป้าหมาย (ผลผลิตโครงการ)	งบประมาณและที่มา					ตัวชี้วัด (KPI)	ผลลัพธ์ที่คาดว่าจะได้รับ	หน่วยงานที่รับผิดชอบ
				2566 (บาท)	2567 (บาท)	2568 (บาท)	2569 (บาท)	2570 (บาท)			
171	โครงการขยายเขตไฟฟ้าสายดับ หมู่ที่ 8 บ้านโคกก่ง เริ่มจากที่นา นายสมชัย บุตรษา ถึงที่นายนายบุญธรรม สาวีสา	เพื่อขยายเขตการให้บริการไฟฟ้าอย่างทั่วถึงทุกครัวเรือน	ระยะทางประมาณ 440 ม.	40,000 (อบต./ อุดหนุน)	40,000 (อบต./ อุดหนุน)	40,000 (อบต./ อุดหนุน)	40,000 (อบต./ อุดหนุน)	40,000 (อบต./ อุดหนุน)	ระยะทางที่ขยายเขต	ราษฎรได้รับการบริการด้านไฟฟ้าอย่างทั่วถึง	กองช่าง
172	โครงการขยายเขตไฟฟ้าแรงต่ำจำนวน 2 ต้น หมู่ที่ 8 บ้านโคกก่ง เริ่มจากที่นา นายสมหมาย สุมาลี ถึงที่นา นายบัญชา สีแดงก้า	เพื่อขยายเขตการให้บริการไฟฟ้าอย่างทั่วถึงทุกครัวเรือน	ระยะทางประมาณ 80 ม.	30,000 (อบต./ อุดหนุน)	30,000 (อบต./ อุดหนุน)	30,000 (อบต./ อุดหนุน)	30,000 (อบต./ อุดหนุน)	30,000 (อบต./ อุดหนุน)	ระยะทางที่ขยายเขต	ราษฎรได้รับการบริการด้านไฟฟ้าอย่างทั่วถึง	กองช่าง
173	โครงการขยายเขตไฟฟ้าสายดับบริเวณทางเข้าวัดป่าญาณสีล์พงพรตวนาราม ต่อจากสายดับต้นสุดท้าย (ต้นกระบก) เข้าไปทางวัดป่าญาณสีล์พงพรตวนาราม หมู่ที่ 8 บ้านโคกก่ง	เพื่อขยายเขตการให้บริการไฟฟ้าอย่างทั่วถึงทุกครัวเรือน	ระยะทางประมาณ 200 ม.	20,000 (อบต./ อุดหนุน)	20,000 (อบต./ อุดหนุน)	20,000 (อบต./ อุดหนุน)	20,000 (อบต./ อุดหนุน)	20,000 (อบต./ อุดหนุน)	ระยะทางที่ขยายเขต	ราษฎรได้รับการบริการด้านไฟฟ้าอย่างทั่วถึง	กองช่าง
174	โครงการขยายเขตไฟฟ้าสายดับ หมู่ที่ 8 บ้านโคกก่ง เริ่มจากที่นา นายสมจิตร วรชีนา ออกไปทางที่นางนิตยา สาวีสา	เพื่อขยายเขตการให้บริการไฟฟ้าอย่างทั่วถึงทุกครัวเรือน	ระยะทางประมาณ 840 ม.	67,000 (อบต./ อุดหนุน)	67,000 (อบต./ อุดหนุน)	67,000 (อบต./ อุดหนุน)	67,000 (อบต./ อุดหนุน)	67,000 (อบต./ อุดหนุน)	ระยะทางที่ขยายเขต	ราษฎรได้รับการบริการด้านไฟฟ้าอย่างทั่วถึง	กองช่าง

ที่	โครงการ	วัตถุประสงค์	เป้าหมาย (ผลผลิตโครงการ)	งบประมาณและที่มา					ตัวชี้วัด (KPI)	ผลลัพธ์ที่คาดว่าจะได้รับ	หน่วยงานที่รับผิดชอบ
				2566 (บาท) อุดหนุน	2567 (บาท) อุดหนุน	2568 (บาท) อุดหนุน	2569 (บาท) อุดหนุน	2570 (บาท) อุดหนุน			
175	โครงการซ่อมแซมสะพานไม้ข้ามลำห้วยไผ่ตอนกลาง หมู่ที่ 8 บ้านโคกก่ง บริเวณที่นา นายทวี วงศ์ใหญ่	เพื่อให้ราษฎรใช้สัญจรไป-มา ภายในหมู่บ้านได้สะดวก	กว้าง 2.80 ม. ยาว 14.0 ม.	45,000 (อบต./ อุดหนุน)	45,000 (อบต./ อุดหนุน)	45,000 (อบต./ อุดหนุน)	45,000 (อบต./ อุดหนุน)	45,000 (อบต./ อุดหนุน)	สะพานไม้.	ราษฎรได้รับความสะดวกในการสัญจรไป-มา	กองช่าง
176	โครงการก่อสร้างรางระบายน้ำแบบร่องตัวยู เริ่มจากถนนลาดยาง ถึงที่ดินนางทองจันทร์ กุลสีดา	เพื่อให้การระบายน้ำสะดวก	หมู่ที่ 8 บ้านโคกก่ง	25,000 (อบต./ อุดหนุน)	25,000 (อบต./ อุดหนุน)	25,000 (อบต./ อุดหนุน)	25,000 (อบต./ อุดหนุน)	25,000 (อบต./ อุดหนุน)	รางระบายน้ำ	การไหลเวียนของน้ำสะดวกยิ่งขึ้น	กองช่าง
177	โครงการก่อสร้างรางระบายน้ำแบบร่องตัวยูเริ่มจากหน้าบ้านนางมาลา ชินคำ ถึงสวนยางนายปัญญา เพื่อแม่	เพื่อให้การระบายน้ำสะดวก	หมู่ที่ 8 บ้านโคกก่ง	200,000 (อบต./ อุดหนุน)	200,000 (อบต./ อุดหนุน)	200,000 (อบต./ อุดหนุน)	200,000 (อบต./ อุดหนุน)	200,000 (อบต./ อุดหนุน)	รางระบายน้ำ	การไหลเวียนของน้ำสะดวกยิ่งขึ้น	กองช่าง
178	โครงการก่อสร้างลานคอนกรีตเสริมเหล็ก ทำलयกระถางหนองมะแขว	เพื่อสร้างลานอเนกประสงค์เพื่อใช้สำหรับกิจกรรมชุมชน	หมู่ที่ 8 บ้านโคกก่ง	150,000 (อบต./ อุดหนุน)	150,000 (อบต./ อุดหนุน)	150,000 (อบต./ อุดหนุน)	150,000 (อบต./ อุดหนุน)	150,000 (อบต./ อุดหนุน)	ลานคอนกรีต	มีลานอเนกประสงค์เพื่อกิจกรรมชุมชน	กองช่าง
179	โครงการขุดลอกลำห้วยไผ่ตอนบน	เพื่อให้เกษตรกรมีน้ำในการทำปุ๋ยสัตว์และเกษตรกรรม	หมู่ที่ 8 บ้านโคกก่ง	500,000 (อบต./ อุดหนุน)	500,000 (อบต./ อุดหนุน)	500,000 (อบต./ อุดหนุน)	500,000 (อบต./ อุดหนุน)	500,000 (อบต./ อุดหนุน)	เพื่อมีน้ำใช้ในการเกษตร	มีน้ำไว้ใช้สำหรับการเกษตรในฤดูแล้ง	กองช่าง
180	โครงการก่อสร้างสะพานไม้ข้ามลำห้วยไผ่ตอนบน (ห้วยหลง)	เพื่อให้ราษฎรใช้สัญจรไป-มา	สะพานกว้าง 2.60 ม. ยาว 18.00 ม.	190,000 (อบต./ อุดหนุน)	190,000 (อบต./ อุดหนุน)	190,000 (อบต./ อุดหนุน)	190,000 (อบต./ อุดหนุน)	190,000 (อบต./ อุดหนุน)	สะพานข้ามลำห้วยไผ่	ราษฎรได้รับความสะดวกในการสัญจร	กองช่าง

ที่	โครงการ	วัตถุประสงค์	เป้าหมาย (ผลผลิตโครงการ)	งบประมาณและที่มา					ตัวชี้วัด (KPI)	ผลลัพธ์ที่คาดว่าจะได้รับ	หน่วยงานที่รับผิดชอบ
				2566 (บาท)	2567 (บาท)	2568 (บาท)	2569 (บาท)	2570 (บาท)			
181	โครงการก่อสร้างบันไดคอนกรีตเสริมเหล็กทำล่อยกระทงหนองมะแซว	เพื่อสร้างบันได คสล. ทำล่อยกระทง	หมู่ที่ 8 บ้านโคกก่ง	80,000 (อบต./ อุดหนุน)	80,000 (อบต./ อุดหนุน)	80,000 (อบต./ อุดหนุน)	80,000 (อบต./ อุดหนุน)	80,000 (อบต./ อุดหนุน)	บันได คสล.	ประชาชนได้รับความสะดวกและปลอดภัยในชุมชน	กองช่าง
182	โครงการซ่อมแซมปรับปรุงท่อบาดาล	เพื่อให้เกษตรกรมีแหล่งน้ำใช้ในการเกษตร	หมู่ที่ 8 บ้านโคกก่ง	80,000 (อบต./ อุดหนุน)	80,000 (อบต./ อุดหนุน)	80,000 (อบต./ อุดหนุน)	80,000 (อบต./ อุดหนุน)	80,000 (อบต./ อุดหนุน)	บ่อบาดาล	มีน้ำไว้ใช้สำหรับการเกษตรและอุปโภค-บริโภค	สำนักปลัด
183	โครงการซ่อมแซมถนนลูกรังบริเวณลำห้วยข่า หมู่ที่ 8 บ้านโคกก่ง	เพื่อให้ราษฎรใช้สัญจรไป-มา ภายในหมู่บ้านได้สะดวก	ตามแบบ อบต. กำหนด	50,000 (อบต./ อุดหนุน)	50,000 (อบต./ อุดหนุน)	50,000 (อบต./ อุดหนุน)	50,000 (อบต./ อุดหนุน)	50,000 (อบต./ อุดหนุน)	ความยาวถนนลูกรัง	ราษฎรได้รับความสะดวกในการสัญจรไป-มา	กองช่าง
184	โครงการปรับปรุงภูมิทัศน์หมู่บ้าน	เพื่อความเป็นระเบียบเรียบร้อย ภายในหมู่บ้าน	หมู่ที่ 8 บ้านโคกก่ง	20,000 (อบต./ อุดหนุน)	20,000 (อบต./ อุดหนุน)	20,000 (อบต./ อุดหนุน)	20,000 (อบต./ อุดหนุน)	20,000 (อบต./ อุดหนุน)	ภูมิทัศน์ภายในหมู่บ้าน	ภายในชุมชนสะอาดและมีความเป็นระเบียบเรียบร้อย	กองช่าง
185	โครงการจัดซื้อไม้เปิด-ปิดประตูน้ำ อ่างเก็บน้ำลำห้วยไผ่	เพื่อกักเก็บน้ำในฤดูขาดแคลน	หมู่ที่ 8 บ้านโคกก่ง	20,000 (อบต./ อุดหนุน)	20,000 (อบต./ อุดหนุน)	20,000 (อบต./ อุดหนุน)	20,000 (อบต./ อุดหนุน)	20,000 (อบต./ อุดหนุน)	ลำห้วยไผ่	กักเก็บน้ำในฤดูแล้ง	กองช่าง
186	โครงการก่อสร้างรางระบายน้ำภายในหมู่บ้าน	เพื่อให้การระบายน้ำสะดวก	หมู่ที่ 8 บ้านโคกก่ง	80,000 (อบต./ อุดหนุน)	80,000 (อบต./ อุดหนุน)	80,000 (อบต./ อุดหนุน)	80,000 (อบต./ อุดหนุน)	80,000 (อบต./ อุดหนุน)	รางระบายน้ำ	การไหลเวียนของน้ำสะดวกยิ่งขึ้น	กองช่าง

ที่	โครงการ	วัตถุประสงค์	เป้าหมาย (ผลผลิตโครงการ)	งบประมาณและที่มา					ตัวชี้วัด (KPI)	ผลลัพธ์ที่คาดว่าจะได้รับ	หน่วยงานที่รับผิดชอบ
				2566 (บาท)	2567 (บาท)	2568 (บาท)	2569 (บาท)	2570 (บาท)			
187	โครงการจัดซื้อเครื่องตัดหญ้า	เพื่อใช้ในการตัดหญ้าในพื้นที่หญ้าขึ้นปกคลุม	หมู่ที่ 8 บ้านโคกก่ง	20,000 (อบต./ อุดหนุน)	20,000 (อบต./ อุดหนุน)	20,000 (อบต./ อุดหนุน)	20,000 (อบต./ อุดหนุน)	20,000 (อบต./ อุดหนุน)	จำนวนเครื่องตัดหญ้า	ภายในชุมชนสะอาดและมีความเป็นระเบียบเรียบร้อย	กองช่าง
188	โครงการจัดซื้อเครื่องพ่นหมอกควัน	เพื่อให้ชุมชนปราศจากโรคไข้เลือดออกและโรคติดต่อจากแมลงพาหะนำโรค	หมู่ที่ 8 บ้านโคกก่ง	50,000 (อบต./ อุดหนุน)	50,000 (อบต./ อุดหนุน)	50,000 (อบต./ อุดหนุน)	50,000 (อบต./ อุดหนุน)	50,000 (อบต./ อุดหนุน)	จำนวนเครื่องพ่นหมอกควัน	ชุมชนปราศจากโรคไข้เลือดออกและโรคติดต่อจากแมลงพาหะนำโรค	สำนักปลัด
189	โครงการขยายท่อเมนสประปาจากห้องถึงใหญ่ ถึงบ้านโคกก่ง หมู่ที่ 8	เพื่อให้ราษฎรมีน้ำสำหรับอุปโภค-บริโภค	หมู่ที่ 8 บ้านโคกก่ง	100,000 (อบต./ อุดหนุน)	100,000 (อบต./ อุดหนุน)	100,000 (อบต./ อุดหนุน)	100,000 (อบต./ อุดหนุน)	100,000 (อบต./ อุดหนุน)	ระยะทางขยายท่อเมนส์	ราษฎรมีน้ำสำหรับอุปโภค-บริโภค	กองช่าง
190	โครงการรื้อทำความสะอาดรางระบายน้ำภายในหมู่บ้าน หมู่ที่ 9 บ้านคำสะอาด	เพื่อรื้อทำความสะอาดรางระบายน้ำภายในหมู่บ้าน	หมู่ที่ 9 บ้านคำสะอาด	300,000 (อบต./ อุดหนุน)	300,000 (อบต./ อุดหนุน)	300,000 (อบต./ อุดหนุน)	300,000 (อบต./ อุดหนุน)	300,000 (อบต./ อุดหนุน)	วางระบายน้ำ	การระบายน้ำสะดวกและประชาชนมีสุขอนามัยที่ดี	กองช่าง
191	โครงการซ่อมแซมถนนลูกรังพร้อมเกรดปรับแต่งผิวจราจรภายในหมู่ที่ 9 บ้านคำสะอาด	เพื่อให้ราษฎรใช้สัญจรไป-มา ภายในหมู่บ้านได้สะดวก	หมู่ที่ 9 บ้านคำสะอาด	100,000 (อบต./ อุดหนุน)	100,000 (อบต./ อุดหนุน)	100,000 (อบต./ อุดหนุน)	100,000 (อบต./ อุดหนุน)	100,000 (อบต./ อุดหนุน)	ถนนลูกรัง	ราษฎรได้รับความสะดวกในการสัญจรไป-มา ภายในหมู่บ้าน	กองช่าง
192	โครงการขุดเจาะบ่อบาดาลเพื่อการเกษตร โดยพลังงานแสงอาทิตย์	เพื่อให้เกษตรกรมีแหล่งน้ำใช้ในการเกษตร	หมู่ที่ 9 บ้านคำสะอาด	500,000 (อบต./ อุดหนุน)	500,000 (อบต./ อุดหนุน)	500,000 (อบต./ อุดหนุน)	500,000 (อบต./ อุดหนุน)	500,000 (อบต./ อุดหนุน)	จำนวนบ่อบาดาล	มีแหล่งน้ำไว้ใช้ในการเกษตร และอุปโภค-บริโภค	กองช่าง

ที่	โครงการ	วัตถุประสงค์	เป้าหมาย (ผลผลิตโครงการ)	งบประมาณและที่มา					ตัวชี้วัด (KPI)	ผลลัพธ์ที่คาดว่าจะได้รับ	หน่วยงานที่รับผิดชอบ
				2566 (บาท)	2567 (บาท)	2568 (บาท)	2569 (บาท)	2570 (บาท)			
193	โครงการปรับปรุงภูมิทัศน์หมู่บ้าน	เพื่อความเป็นระเบียบเรียบร้อยภายในหมู่บ้าน	หมู่ที่ 9 บ้านคำสะอาด	30,000 (อบต./ อุดหนุน)	30,000 (อบต./ อุดหนุน)	30,000 (อบต./ อุดหนุน)	30,000 (อบต./ อุดหนุน)	30,000 (อบต./ อุดหนุน)	ภูมิทัศน์	ภูมิทัศน์ภายในชุมชนมีความเป็นระเบียบเรียบร้อย	กองช่าง
194	โครงการซ่อมแซมฝายน้ำล้นบริเวณลำห้วยแล้งต่อลำห้วยไผ่ตอนบนเริ่มจากที่นางนงหทัยชนก ถึงที่นางนงประหวัด รงค์จำเจริญ	เพื่อให้เกษตรกรมีน้ำในการทำปศุสัตว์และเกษตรกรรม	หมู่ที่ 9 บ้านคำสะอาด	1,000,000 (อบต./ อุดหนุน)	1,000,000 (อบต./ อุดหนุน)	1,000,000 (อบต./ อุดหนุน)	1,000,000 (อบต./ อุดหนุน)	1,000,000 (อบต./ อุดหนุน)	เพื่อมีน้ำใช้ในการเกษตร	เพื่อทำการกักเก็บน้ำในการเกษตรในฤดูแล้ง	กองช่าง
195	โครงการก่อสร้างรางระบายน้ำแบบร่องตัวยู จากที่บ้านนางมีคำทา ถึงที่นางายเรืองเดช โตมาชาหมู่ที่ 9 บ้านคำสะอาด	เพื่อให้การระบายน้ำสะดวกมากยิ่งขึ้น	รางระบายน้ำ คสล. ระยะทาง 1,000 ม.	100,000 (อบต./ อุดหนุน)	100,000 (อบต./ อุดหนุน)	100,000 (อบต./ อุดหนุน)	100,000 (อบต./ อุดหนุน)	100,000 (อบต./ อุดหนุน)	ความยาว รางระบายน้ำ	การไหลเวียนของน้ำ สะดวกยิ่งขึ้น	กองช่าง
196	โครงการก่อสร้างรางระบายน้ำแบบร่องตัวยู เริ่มจากที่บ้านนางสมหมาย แซ่ตั้ง ถึงหน้าบ้านนางบุญ ตรีเมฆ หมู่ที่ 9 บ้านคำสะอาด	เพื่อให้การระบายน้ำสะดวกมากยิ่งขึ้น	รางระบายน้ำ คสล. ระยะทาง 1,000 ม.	100,000 (อบต./ อุดหนุน)	100,000 (อบต./ อุดหนุน)	100,000 (อบต./ อุดหนุน)	100,000 (อบต./ อุดหนุน)	100,000 (อบต./ อุดหนุน)	รางระบายน้ำ	การไหลเวียนของน้ำ สะดวกยิ่งขึ้น	กองช่าง
197	โครงการขยายเขตไฟฟ้าเพื่อการเกษตร จากที่นายวัชราศิลปะระกอบ ถึงที่นางเย็น พุทธมาตร	เพื่อขยายเขตการให้บริการไฟฟ้าอย่างทั่วถึงทุกครัวเรือน	หมู่ที่ 9 บ้านคำสะอาด	100,000 (อบต./ อุดหนุน)	100,000 (อบต./ อุดหนุน)	100,000 (อบต./ อุดหนุน)	100,000 (อบต./ อุดหนุน)	100,000 (อบต./ อุดหนุน)	ระยะทาง ที่ขยายเขต	ราษฎรได้รับการ บริการด้านไฟฟ้า อย่างทั่วถึง	กองช่าง

ที่	โครงการ	วัตถุประสงค์	เป้าหมาย (ผลผลิตโครงการ)	งบประมาณและที่มา					ตัวชี้วัด (KPI)	ผลลัพธ์ที่คาดว่าจะได้รับ	หน่วยงานที่รับผิดชอบ
				2566 (บาท)	2567 (บาท)	2568 (บาท)	2569 (บาท)	2570 (บาท)			
198	โครงการซ่อมแซมถนนลูกรังพร้อมเกรดปรับแต่งผิวจราจรเริ่มจากที่นานางหนูกุน ทาสุข เป็นต้นไป หมู่ที่ 9 บ้านคำสะอาด	เพื่อให้ราษฎรใช้สัญจรไป-มา ภายในหมู่บ้านได้สะดวก	ตามแบบ อบต. กำหนด	70,000 (อบต./ อุดหนุน)	70,000 (อบต./ อุดหนุน)	70,000 (อบต./ อุดหนุน)	70,000 (อบต./ อุดหนุน)	70,000 (อบต./ อุดหนุน)	ถนนลูกรัง	ราษฎรได้รับความสะดวกในการสัญจรภายในหมู่บ้าน	กองช่าง
199	โครงการก่อสร้างถนน คสล. เส้นรอบสระ พร้อมบันได หมู่ที่ 9 บ้านคำสะอาด	เพื่อให้ราษฎรใช้สัญจรไป-มา ภายในหมู่บ้านได้สะดวก	ตามแบบ อบต. กำหนด	200,000 (อบต./ อุดหนุน)	200,000 (อบต./ อุดหนุน)	200,000 (อบต./ อุดหนุน)	200,000 (อบต./ อุดหนุน)	200,000 (อบต./ อุดหนุน)	ความยาว ถนน คสล.	ราษฎรได้รับความสะดวกในการสัญจร	กองช่าง
200	โครงการก่อสร้างรางระบายน้ำจากหน้าวัด ถึงบ้านนางหนูนิล บึงทอง หมู่ที่ 9 บ้านคำสะอาด	เพื่อให้การระบายน้ำสะดวกมากยิ่งขึ้น	รางระบายน้ำ คสล. ระยะทาง 1,000 ม.	200,000 (อบต./ อุดหนุน)	200,000 (อบต./ อุดหนุน)	200,000 (อบต./ อุดหนุน)	200,000 (อบต./ อุดหนุน)	200,000 (อบต./ อุดหนุน)	ความยาว รางระบายน้ำ	การไหลเวียนของน้ำ สะดวกยิ่งขึ้น	กองช่าง
201	โครงการก่อสร้างรางระบายน้ำแบบร่องตัวยู จากหน้าบ้านนางมะลิวัลย์ ศรีปลั่ง ถึงหน้าบ้านนายปรีดา พันธรัตน์ หมู่ที่ 9 บ้านคำสะอาด	เพื่อให้การระบายน้ำสะดวกมากยิ่งขึ้น	รางระบายน้ำ คสล. ระยะทาง 1,000 ม.	100,000 (อบต./ อุดหนุน)	100,000 (อบต./ อุดหนุน)	100,000 (อบต./ อุดหนุน)	100,000 (อบต./ อุดหนุน)	100,000 (อบต./ อุดหนุน)	รางระบายน้ำ	การไหลเวียนของน้ำ สะดวกยิ่งขึ้น	กองช่าง
202	โครงการก่อสร้างรางระบายน้ำจากที่ดินนายสอน คำทา ถึงหน้าบ้านนายจัน ธนะสิงห์ หมู่ที่ 9 บ้านคำสะอาด	เพื่อให้การระบายน้ำสะดวกมากยิ่งขึ้น	รางระบายน้ำ คสล. ระยะทาง 1,000 ม.	100,000 (อบต./ อุดหนุน)	100,000 (อบต./ อุดหนุน)	100,000 (อบต./ อุดหนุน)	100,000 (อบต./ อุดหนุน)	100,000 (อบต./ อุดหนุน)	รางระบายน้ำ	การไหลเวียนของน้ำ สะดวกยิ่งขึ้น	กองช่าง

ที่	โครงการ	วัตถุประสงค์	เป้าหมาย (ผลผลิตโครงการ)	งบประมาณและที่มา					ตัวชี้วัด (KPI)	ผลลัพธ์ที่คาดว่าจะได้รับ	หน่วยงานที่รับผิดชอบ
				2566 (บาท) (อบต./ อุดหนุน)	2567 (บาท) (อบต./ อุดหนุน)	2568 (บาท) (อบต./ อุดหนุน)	2569 (บาท) (อบต./ อุดหนุน)	2570 (บาท) (อบต./ อุดหนุน)			
203	โครงการก่อสร้างรางระบายน้ำจากหน้าบ้านนางนวล สีแดงถึงบ้านนางลำดวน คณะวัน หมู่ที่ 9 บ้านคำสะอาด	เพื่อให้การระบายน้ำสะดวกมากยิ่งขึ้น	รางระบายน้ำ คสล. ระยะทาง 1,000 ม.	100,000 (อบต./ อุดหนุน)	100,000 (อบต./ อุดหนุน)	100,000 (อบต./ อุดหนุน)	100,000 (อบต./ อุดหนุน)	100,000 (อบต./ อุดหนุน)	รางระบายน้ำ	การไหลเวียนของน้ำสะดวกยิ่งขึ้น	กองช่าง
204	โครงการจ้างเหมาลงท่อระบายน้ำ ภายในหมู่ที่ 9 บ้านคำสะอาด	เพื่อให้การระบายน้ำสะดวกมากยิ่งขึ้น	หมู่ที่ 9 บ้านคำสะอาด	100,000 (อบต./ อุดหนุน)	100,000 (อบต./ อุดหนุน)	100,000 (อบต./ อุดหนุน)	100,000 (อบต./ อุดหนุน)	100,000 (อบต./ อุดหนุน)	รางระบายน้ำ	การไหลเวียนของน้ำสะดวกยิ่งขึ้น	กองช่าง
205	โครงการก่อสร้างรางระบายน้ำแบบตัวยูมีฝาปิด เริ่มจากบ้านนางนวล สีแดง ถึงบ้านนางทองใบ เชื้อวงศ์ หมู่ที่ 9 บ้านคำสะอาด	เพื่อให้การระบายน้ำสะดวก	หมู่ที่ 9 บ้านคำสะอาด	110,000 (อบต./ อุดหนุน)	110,000 (อบต./ อุดหนุน)	110,000 (อบต./ อุดหนุน)	110,000 (อบต./ อุดหนุน)	110,000 (อบต./ อุดหนุน)	รางระบายน้ำ	การไหลเวียนของน้ำสะดวกยิ่งขึ้น	กองช่าง
206	โครงการติดตั้งวงจรปิด CCTV ตามสี่แยกที่มีความเสี่ยงเพื่อป้องกันอาชญากรรม	ติดตั้งวงจรปิด CCTV ในจุดเสี่ยงภัย	หมู่ที่ 9 บ้านคำสะอาด	70,000 (อบต./ อุดหนุน)	70,000 (อบต./ อุดหนุน)	70,000 (อบต./ อุดหนุน)	70,000 (อบต./ อุดหนุน)	70,000 (อบต./ อุดหนุน)	จำนวนกล้องวงจรปิด CCTV	ป้องกันภัยที่จะเกิดขึ้น	กองช่าง
207	โครงการก่อสร้างสะพานข้ามลำห้วยไผ่ตอนกลางบริเวณสองฝั่งที่นายสอน คำทา และข้ามไปที่นางทองคำเชื้อระทุม หมู่ที่ 9 บ้านคำสะอาด	เพื่อให้ราษฎรใช้สัญจรไป-มา	สะพานกว้าง 2.60 ม. ยาว 18.00 ม.	1,000,000 (อบต./ อุดหนุน)	1,000,000 (อบต./ อุดหนุน)	1,000,000 (อบต./ อุดหนุน)	1,000,000 (อบต./ อุดหนุน)	1,000,000 (อบต./ อุดหนุน)	สะพานข้ามลำห้วยไผ่	ราษฎรได้รับความสะดวกในการสัญจร	กองช่าง

ที่	โครงการ	วัตถุประสงค์	เป้าหมาย (ผลผลิตโครงการ)	งบประมาณและที่มา					ตัวชี้วัด (KPI)	ผลลัพธ์ที่คาดว่าจะได้รับ	หน่วยงานที่รับผิดชอบ
				2566 (บาท)	2567 (บาท)	2568 (บาท)	2569 (บาท)	2570 (บาท)			
208	โครงการติดตั้งไฟฟ้าส่องสว่างรอบหมู่บ้าน	ติดตั้งไฟฟ้าสายดับรอบหมู่บ้าน	หมู่ที่ 9 บ้านคำสะอาด	100,000 (อบต./ อุดหนุน)	100,000 (อบต./ อุดหนุน)	100,000 (อบต./ อุดหนุน)	100,000 (อบต./ อุดหนุน)	100,000 (อบต./ อุดหนุน)	ระยะทาง ที่ติดตั้ง	ประชาชนมีความปลอดภัยต่อชีวิตและทรัพย์สิน	กองช่าง
209	โครงการรื้อทำความสะอาดรางระบายน้ำภายในหมู่บ้าน หมู่ที่ 10 บ้านคำเจริญ	เพื่อรื้อทำความสะอาดรางระบายน้ำภายในหมู่บ้าน	หมู่ที่ 10 บ้านคำเจริญ	300,000 (อบต./ อุดหนุน)	300,000 (อบต./ อุดหนุน)	300,000 (อบต./ อุดหนุน)	300,000 (อบต./ อุดหนุน)	300,000 (อบต./ อุดหนุน)	วางระบายน้ำ	การระบายน้ำสะดวกและประชาชนมีสุขอนามัยที่ดี	กองช่าง
210	โครงการซ่อมแซมถนนลูกรังพร้อมเกรดปรับแต่งผิวจราจรภายในหมู่ที่ 10 บ้านคำเจริญ	เพื่อให้ราษฎรใช้สัญจรไป-มา ภายในหมู่บ้านได้สะดวก	หมู่ที่ 10 บ้านคำเจริญ	100,000 (อบต./ อุดหนุน)	100,000 (อบต./ อุดหนุน)	100,000 (อบต./ อุดหนุน)	100,000 (อบต./ อุดหนุน)	100,000 (อบต./ อุดหนุน)	ถนนลูกรัง	ราษฎรได้รับความสะดวกในการสัญจรไป-มา ภายในหมู่บ้าน	กองช่าง
211	โครงการก่อสร้างซุ้มประตูทางเข้าหมู่บ้าน	เพื่อเป็นเกียรติแก่ประชาชนภายในหมู่บ้าน	หมู่ที่ 10 บ้านคำเจริญ	50,000 (อบต./ อุดหนุน)	50,000 (อบต./ อุดหนุน)	50,000 (อบต./ อุดหนุน)	50,000 (อบต./ อุดหนุน)	50,000 (อบต./ อุดหนุน)	ซุ้มประตู	ภูมิทัศน์บริเวณทางเข้าหมู่บ้านมีความสวยงาม	กองช่าง
212	โครงการก่อสร้างวางท่อระบายน้ำ บริเวณที่นา นายบุญชัย ภูมิพันธ์ หมู่ที่ 10 บ้านคำเจริญ	เพื่อให้การระบายน้ำสะดวก	ตามแบบ อบต. กำหนด	30,000 (อบต./ อุดหนุน)	30,000 (อบต./ อุดหนุน)	30,000 (อบต./ อุดหนุน)	30,000 (อบต./ อุดหนุน)	30,000 (อบต./ อุดหนุน)	ท่อระบายน้ำ	การไหลเวียนของน้ำสะดวกยิ่งขึ้น	กองช่าง
213	โครงการซ่อมแซมถนนดินเชื่อมต่อระหว่างบ้านคำพระ หมู่ที่ 6 ถึงบ้านคำเจริญ หมู่ที่ 10	เพื่อให้ราษฎรใช้สัญจรไป-มา ได้สะดวก	ตามแบบ อบต. กำหนด	100,000 (อบต./ อุดหนุน)	100,000 (อบต./ อุดหนุน)	100,000 (อบต./ อุดหนุน)	100,000 (อบต./ อุดหนุน)	100,000 (อบต./ อุดหนุน)	ความยาว ถนนดิน	ราษฎรได้รับความสะดวกในการสัญจรภายในหมู่บ้าน	กองช่าง

ที่	โครงการ	วัตถุประสงค์	เป้าหมาย (ผลผลิตโครงการ)	งบประมาณและที่มา					ตัวชี้วัด (KPI)	ผลลัพธ์ที่คาดว่าจะได้รับ	หน่วยงานที่รับผิดชอบ
				2566 (บาท) (อบต./ อุดหนุน)	2567 (บาท) (อบต./ อุดหนุน)	2568 (บาท) (อบต./ อุดหนุน)	2569 (บาท) (อบต./ อุดหนุน)	2570 (บาท) (อบต./ อุดหนุน)			
214	โครงการจัดซื้อท่อระบายน้ำ หมู่ที่ 10 บ้านคำเจริญ	เพื่อใช้ซ่อมแซมระบบท่อระบายน้ำ	หมู่ที่ 10 บ้านคำเจริญ	30,000 (อบต./ อุดหนุน)	30,000 (อบต./ อุดหนุน)	30,000 (อบต./ อุดหนุน)	30,000 (อบต./ อุดหนุน)	30,000 (อบต./ อุดหนุน)	จำนวนท่อระบายน้ำ	การไหลเวียนของน้ำ สะดวกยิ่งขึ้น	กองช่าง
215	โครงการขยายเขตประปา เริ่มจากบ้านนายชื่น ภูมิพันธ์ ถึง นางตอน อัครภูมิ	เพื่อให้ราษฎรมีน้ำสำหรับอุปโภค-บริโภค	หมู่ที่ 10 บ้านคำเจริญ	80,000 (อบต./ อุดหนุน)	80,000 (อบต./ อุดหนุน)	80,000 (อบต./ อุดหนุน)	80,000 (อบต./ อุดหนุน)	80,000 (อบต./ อุดหนุน)	ระยะทางขยายเขต	ราษฎรมีน้ำสำหรับอุปโภค-บริโภค	กองช่าง
216	โครงการก่อสร้างรางระบายน้ำแบบร่องตัวยู เริ่มจากบ้านนายฉลอม กิ่งเมือง ถึงบ้านนายประยัด อุนาสี หมู่ที่ 10 บ้านคำเจริญ	เพื่อให้การระบายน้ำสะดวกมากยิ่งขึ้น	รางระบายน้ำแบบร่องตัวยูระยะทาง 1,000ม.	100,000 (อบต./ อุดหนุน)	100,000 (อบต./ อุดหนุน)	100,000 (อบต./ อุดหนุน)	100,000 (อบต./ อุดหนุน)	100,000 (อบต./ อุดหนุน)	ความยาวรางระบายน้ำ	การไหลเวียนของน้ำ สะดวกยิ่งขึ้น	กองช่าง
217	โครงการขยายเขตประปา เริ่มจากบ้านนายดาวนภา อินพรหม ถึงบ้านนายกระหล่ำจันน้ำคำ	เพื่อให้ราษฎรมีน้ำสำหรับอุปโภค-บริโภค	หมู่ที่ 10 บ้านคำเจริญ	50,000 (อบต./ อุดหนุน)	50,000 (อบต./ อุดหนุน)	50,000 (อบต./ อุดหนุน)	50,000 (อบต./ อุดหนุน)	50,000 (อบต./ อุดหนุน)	ระยะทางขยายเขต	ราษฎรมีน้ำสำหรับอุปโภค-บริโภค	กองช่าง
218	โครงการจ้างเหมาลงท่อระบายน้ำ ภายในหมู่ที่ 10 บ้านคำเจริญ	เพื่อให้การระบายน้ำสะดวกมากยิ่งขึ้น	หมู่ที่ 10 บ้านคำเจริญ	100,000 (อบต./ อุดหนุน)	100,000 (อบต./ อุดหนุน)	100,000 (อบต./ อุดหนุน)	100,000 (อบต./ อุดหนุน)	100,000 (อบต./ อุดหนุน)	ท่อระบายน้ำ	การไหลเวียนของน้ำ สะดวก	กองช่าง
219	โครงการเจาะบ่อบาดาลเพื่อการเกษตร หมู่ที่ 10 บ้านคำเจริญ	เพื่อให้มีน้ำสำหรับใช้เพื่อการเกษตร และอุปโภค-บริโภค	หมู่ที่ 10 บ้านคำเจริญ	100,000 (อบต./ อุดหนุน)	100,000 (อบต./ อุดหนุน)	100,000 (อบต./ อุดหนุน)	100,000 (อบต./ อุดหนุน)	100,000 (อบต./ อุดหนุน)	จำนวนบ่อบาดาล	ประชาชนมีน้ำสะอาดสำหรับใช้เพื่อการเกษตร	กองช่าง

ที่	โครงการ	วัตถุประสงค์	เป้าหมาย (ผลผลิตโครงการ)	งบประมาณและที่มา					ตัวชี้วัด (KPI)	ผลลัพธ์ที่คาดว่าจะได้รับ	หน่วยงานที่รับผิดชอบ
				2566 (บาท)	2567 (บาท)	2568 (บาท)	2569 (บาท)	2570 (บาท)			
220	โครงการขยายเขตไฟฟ้าเพื่อการเกษตร จากบ้านนายอุทัยเชื้อวงศ์ ถึงบ้านนายนาวิน ไคร์นุ่นนา หมู่ที่ 10 บ้านคำเจริญ	เพื่อขยายเขตการให้บริการไฟฟ้าอย่างทั่วถึงทุกครัวเรือน	ระยะทาง 150 ม. เสาไฟฟ้า จำนวน 3 ต้น	50,000 (อบต./ อุดหนุน)	50,000 (อบต./ อุดหนุน)	50,000 (อบต./ อุดหนุน)	50,000 (อบต./ อุดหนุน)	50,000 (อบต./ อุดหนุน)	ระยะทางที่ขยายเขต	ราษฎรได้รับการบริการด้านไฟฟ้าอย่างทั่วถึง	กองช่าง
221	โครงการก่อสร้างถนน คสล. เริ่มจากข้างกำแพงวัดศรีวิสัยฝั่งหมู่ที่ 10 บ้านคำเจริญ ถึงที่นางนาคำปลิว นนทจันทร์	เพื่อให้ราษฎรใช้สัญจรไป-มา ภายในหมู่บ้านได้สะดวก	หมู่ที่ 10 บ้านคำเจริญ	300,000 (อบต./ อุดหนุน)	300,000 (อบต./ อุดหนุน)	300,000 (อบต./ อุดหนุน)	300,000 (อบต./ อุดหนุน)	300,000 (อบต./ อุดหนุน)	ความยาวถนน คสล.	ราษฎรได้รับความสะดวกในการสัญจรไป-มา ภายในหมู่บ้าน	กองช่าง
222	โครงการก่อสร้างถนน คสล. เริ่มจากบ้านนายสุวัฒน์ รัตนวงศ์ ถึงปากทางหมู่ที่ 10 บ้านคำเจริญ	เพื่อให้ราษฎรใช้สัญจรไป-มา ภายในหมู่บ้านได้สะดวก	กว้าง 5.00 ม. ยาว30.00 ม. หยา 0.15 ม. หรือมีพื้นที่ไม่น้อยกว่า 1,500.00 ตร.ม. พร้อมลงลูกรังไหล่ทางทั้งสองข้างตามสภาพถนนตามแบบ อบต. สว่าง	150,000 (อบต./ อุดหนุน)	150,000 (อบต./ อุดหนุน)	150,000 (อบต./ อุดหนุน)	150,000 (อบต./ อุดหนุน)	150,000 (อบต./ อุดหนุน)	ความยาวถนน คสล.	ราษฎรได้รับความสะดวกในการสัญจรไป-มา ภายในหมู่บ้าน	กองช่าง
223	โครงการก่อสร้างรางระบายน้ำ เริ่มจากบ้านนายตอน อัสวภูมิ หมู่ที่ 10 บ้านคำเจริญ ถึงถนนสายไปบ้านคำพระ	เพื่อให้การระบายน้ำสะดวก	ระยะทางประมาณ 7 ม.	15,000 (อบต./ อุดหนุน)	15,000 (อบต./ อุดหนุน)	15,000 (อบต./ อุดหนุน)	15,000 (อบต./ อุดหนุน)	15,000 (อบต./ อุดหนุน)	รางระบายน้ำ	การระบายน้ำสะดวก	กองช่าง

ที่	โครงการ	วัตถุประสงค์	เป้าหมาย (ผลผลิตโครงการ)	งบประมาณและที่มา					ตัวชี้วัด (KPI)	ผลลัพธ์ที่คาดว่าจะได้รับ	หน่วยงานที่รับผิดชอบ
				2566 (บาท)	2567 (บาท)	2568 (บาท)	2569 (บาท)	2570 (บาท)			
224	โครงการก่อสร้างวางระบายน้ำ หมู่ที่ 10 บ้านคำเจริญ เริ่มจากบ้านนายสมบุญ ไคร์นุ่นนา ถึงบ้านนางสร้อย คำเสมอ	เพื่อให้การระบายน้ำสะดวก	ระยะทางประมาณ 119 ม.	300,000 (อบต./ อุดหนุน)	300,000 (อบต./ อุดหนุน)	300,000 (อบต./ อุดหนุน)	300,000 (อบต./ อุดหนุน)	300,000 (อบต./ อุดหนุน)	วางระบายน้ำ	การระบายน้ำสะดวก	กองช่าง
225	โครงการขยายเขตไฟฟ้า สายดับหมู่ที่ 10 บ้านคำเจริญ ถนนสายไปบ้านคำพระ เริ่มจากจุดสุดท้าย เป็นต้นไป	เพื่อขยายเขตการให้บริการไฟฟ้าอย่างทั่วถึงทุกครัวเรือน	ระยะทางประมาณ 680 ม.	60,000 (อบต./ อุดหนุน)	60,000 (อบต./ อุดหนุน)	60,000 (อบต./ อุดหนุน)	60,000 (อบต./ อุดหนุน)	60,000 (อบต./ อุดหนุน)	ระยะทางที่ขยายเขต	ราษฎรได้รับการบริการด้านไฟฟ้าอย่างทั่วถึง	กองช่าง
226	โครงการรื้อทำความสะอาดวางระบายน้ำภายในหมู่บ้าน หมู่ที่ 11 บ้านใหม่สถานี	เพื่อรื้อทำความสะอาดวางระบายน้ำภายในหมู่บ้าน	หมู่ที่ 11 บ้านใหม่สถานี	300,000 (อบต./ อุดหนุน)	300,000 (อบต./ อุดหนุน)	300,000 (อบต./ อุดหนุน)	300,000 (อบต./ อุดหนุน)	300,000 (อบต./ อุดหนุน)	วางระบายน้ำ	การระบายน้ำสะดวกและประชาชนมีสุขอนามัยที่ดี	กองช่าง
227	โครงการซ่อมแซมถนนลูกรังพร้อมเกรดปรับแต่งผิวจราจร ภายใน หมู่ที่ 11 บ้านใหม่สถานี	เพื่อให้ราษฎรใช้สัญจรไป-มา ภายในหมู่บ้านได้สะดวก	หมู่ที่ 11 บ้านใหม่สถานี	100,000 (อบต./ อุดหนุน)	100,000 (อบต./ อุดหนุน)	100,000 (อบต./ อุดหนุน)	100,000 (อบต./ อุดหนุน)	100,000 (อบต./ อุดหนุน)	ถนนลูกรัง	ราษฎรได้รับความสะดวกในการสัญจรไป-มา ภายในหมู่บ้าน	กองช่าง
228	โครงการจัดซื้อท่อระบายน้ำ หมู่ที่ 11 บ้านใหม่สถานี	เพื่อใช้ซ่อมแซมระบบท่อระบายน้ำ	หมู่ที่ 11 บ้านใหม่สถานี	70,000 (อบต./ อุดหนุน)	70,000 (อบต./ อุดหนุน)	70,000 (อบต./ อุดหนุน)	70,000 (อบต./ อุดหนุน)	70,000 (อบต./ อุดหนุน)	จำนวนท่อระบายน้ำ	การไหลเวียนของน้ำสะดวก	กองช่าง

ที่	โครงการ	วัตถุประสงค์	เป้าหมาย (ผลผลิตโครงการ)	งบประมาณและที่มา					ตัวชี้วัด (KPI)	ผลลัพธ์ที่คาดว่าจะได้รับ	หน่วยงานที่รับผิดชอบ
				2566 (บาท)	2567 (บาท)	2568 (บาท)	2569 (บาท)	2570 (บาท)			
229	โครงการก่อสร้างถนนพร้อมลงหินลูกรัง จากบ้านนายปวิวัติ พลเยี่ยม ถึงบึงก้านตง หมู่ที่ 11 บ้านใหม่สถานี	เพื่อให้ราษฎรใช้สัญจรไป-มา ภายในหมู่บ้าน ได้สะดวก	ตามแบบ อบต. กำหนด	100,000 (อบต./ อุดหนุน)	100,000 (อบต./ อุดหนุน)	100,000 (อบต./ อุดหนุน)	100,000 (อบต./ อุดหนุน)	100,000 (อบต./ อุดหนุน)	ความยาวถนนลูกรัง	ราษฎรได้รับความสะดวกในการสัญจรภายในหมู่บ้าน	กองช่าง
230	โครงการก่อสร้างรางระบายน้ำ คสล.แบบร่องตัวยู เริ่มจากศาลาประชาคม ถึงบึงก้านตง หมู่ที่ 11 บ้านใหม่สถานี	เพื่อให้การระบายน้ำสะดวกมากยิ่งขึ้น	รางระบายน้ำ คสล. ระยะทาง 1,000 ม.	200,000 (อบต./ อุดหนุน)	200,000 (อบต./ อุดหนุน)	200,000 (อบต./ อุดหนุน)	200,000 (อบต./ อุดหนุน)	200,000 (อบต./ อุดหนุน)	ความยาวรางระบายน้ำ	การไหลเวียนของน้ำสะดวกยิ่งขึ้น	กองช่าง
231	โครงการก่อสร้างรางระบายน้ำแบบร่องตัวยู เริ่มจากบ้านผอ.สุทิน หรือบุตรศรี ถึงบ้านนางลำไย โทมาชา หมู่ที่ 11 บ้านใหม่สถานี	เพื่อให้การระบายน้ำสะดวกมากยิ่งขึ้น	รางระบายน้ำ คสล. ระยะทาง 1,000 ม.	200,000 (อบต./ อุดหนุน)	200,000 (อบต./ อุดหนุน)	200,000 (อบต./ อุดหนุน)	200,000 (อบต./ อุดหนุน)	200,000 (อบต./ อุดหนุน)	ความยาวรางระบายน้ำ	การไหลเวียนของน้ำสะดวกยิ่งขึ้น	กองช่าง
232	โครงการลงท่อระบายน้ำ เริ่มจากบ้านนายทองสุข พระสว่าง ถึงร่องระบายน้ำเดิม หมู่ที่ 11 บ้านใหม่สถานี	เพื่อให้การระบายน้ำสะดวกมากยิ่งขึ้น	ขนาดท่อ 0.60 ม. ยาว 1,000.00 ม.	150,000 (อบต./ อุดหนุน)	150,000 (อบต./ อุดหนุน)	150,000 (อบต./ อุดหนุน)	150,000 (อบต./ อุดหนุน)	150,000 (อบต./ อุดหนุน)	ความยาวท่อระบายน้ำ	การไหลเวียนของน้ำสะดวกยิ่งขึ้น	กองช่าง
233	โครงการขยายเขตไฟฟ้า เริ่มจากบ้านนายมงคลชัย ถึงบ้านนายไพรัตน์ กลางชะนี	เพื่อขยายเขต การให้บริการไฟฟ้าอย่างทั่วถึง	หมู่ที่ 11 บ้านใหม่สถานี	80,000 (อบต./ อุดหนุน)	80,000 (อบต./ อุดหนุน)	80,000 (อบต./ อุดหนุน)	80,000 (อบต./ อุดหนุน)	80,000 (อบต./ อุดหนุน)	ระยะทางที่ขยายเขต	ราษฎรได้รับการบริการด้านไฟฟ้าอย่างทั่วถึง	กองช่าง

ที่	โครงการ	วัตถุประสงค์	เป้าหมาย (ผลผลิตโครงการ)	งบประมาณและที่มา					ตัวชี้วัด (KPI)	ผลลัพธ์ที่คาดว่าจะได้รับ	หน่วยงานที่รับผิดชอบ
				2566 (บาท)	2567 (บาท)	2568 (บาท)	2569 (บาท)	2570 (บาท)			
234	โครงการก่อสร้างถนนยกระดับรองพื้นดิน หมู่ที่ 11 บ้านใหม่สถานี เริ่มจากบ้านนางบังอร พลเยี่ยม ถึงบึงก้านตง	เพื่อให้ราษฎรใช้สัญจรไป-มาภายในหมู่บ้านได้สะดวก	กว้าง 4.00 ม. ยาว 250 ม. หน้า 0.15 ม. หรือมีพื้นที่ไม่น้อยกว่า 1,000 ตร.ม. หรือตามแบบ อบต. กำหนด	100,000 (อบต./ อุดหนุน)	100,000 (อบต./ อุดหนุน)	100,000 (อบต./ อุดหนุน)	100,000 (อบต./ อุดหนุน)	100,000 (อบต./ อุดหนุน)	ความยาวถนนดิน	ราษฎรได้รับความสะดวกในการสัญจรไป-มา	กองช่าง
235	โครงการก่อสร้างถนน คสล. หมู่ที่ 11 บ้านใหม่สถานี เริ่มจากถนนคสล.เดิมบริเวณที่นายไพรัตน์ กลางชะนี ถึงถนนคสล.เดิม	เพื่อให้ราษฎรใช้สัญจรไป-มาภายในหมู่บ้านได้สะดวก	กว้าง 5.00 ม. ยาว 45.0 ม. หน้า 0.15 ม. หรือมีพื้นที่ไม่น้อยกว่า 225 ตร.ม. ลงลูกรังไหล่ทางทั้งสองข้างตามสภาพถนน ตามแบบ อบต. สว่าง	112,500 (อบต./ อุดหนุน)	112,500 (อบต./ อุดหนุน)	112,500 (อบต./ อุดหนุน)	112,500 (อบต./ อุดหนุน)	112,500 (อบต./ อุดหนุน)	ความยาวถนน คสล.	ราษฎรได้รับความสะดวกในการสัญจรไป-มา	กองช่าง
236	โครงการก่อสร้างถนน คสล. หมู่ที่ 11 บ้านใหม่สถานี เริ่มจากถนนคสล.เดิมบริเวณหลังสถานีตำรวจภูธรสว่างเป็นต้นไป	เพื่อให้ราษฎรใช้สัญจรไป-มาภายในหมู่บ้านได้สะดวก	กว้าง 4.00 ม. ยาว 60.0 ม. หน้า 0.15 ม. หรือมีพื้นที่ไม่น้อยกว่า 240 ตร.ม. ลงลูกรังไหล่ทางทั้งสองข้างตามสภาพถนน ตามแบบ อบต. สว่าง	120,000 (อบต./ อุดหนุน)	120,000 (อบต./ อุดหนุน)	120,000 (อบต./ อุดหนุน)	120,000 (อบต./ อุดหนุน)	120,000 (อบต./ อุดหนุน)	ความยาวถนน คสล.	ราษฎรได้รับความสะดวกในการสัญจรไป-มา	กองช่าง
237	โครงการขยายเขตประปาภายในหมู่บ้าน หมู่ที่ 11 บ้านใหม่สถานี	เพื่อให้ราษฎรมีน้ำสำหรับอุปโภค-บริโภค	หมู่ที่ 11 บ้านใหม่สถานี	50,000 (อบต./ อุดหนุน)	50,000 (อบต./ อุดหนุน)	50,000 (อบต./ อุดหนุน)	50,000 (อบต./ อุดหนุน)	50,000 (อบต./ อุดหนุน)	ระยะทางขยายเขต	ราษฎรมีน้ำสำหรับอุปโภค-บริโภค	กองช่าง

ที่	โครงการ	วัตถุประสงค์	เป้าหมาย (ผลผลิตโครงการ)	งบประมาณและที่มา					ตัวชี้วัด (KPI)	ผลลัพธ์ที่คาดว่าจะได้รับ	หน่วยงานที่รับผิดชอบ
				2566 (บาท)	2567 (บาท)	2568 (บาท)	2569 (บาท)	2570 (บาท)			
238	โครงการขยายเขตไฟฟ้าสายดับพร้อมโคม เริ่มจากหน้าบ้าน ต.โพบูลย์ อามาตรมนตรี ถึงบ้านนายทองคำ วรรณสัมพันธ์	เพื่อขยายเขตการให้บริการไฟฟ้าอย่างทั่วถึงทุกครัวเรือน	หมู่ที่ 11 บ้านใหม่สถานี	100,000 (อบต./ อุดหนุน)	100,000 (อบต./ อุดหนุน)	100,000 (อบต./ อุดหนุน)	100,000 (อบต./ อุดหนุน)	100,000 (อบต./ อุดหนุน)	ระยะทางที่ขยายเขต	ราษฎรได้รับการบริการด้านไฟฟ้าอย่างทั่วถึง	กองช่าง
239	โครงการเพิ่มขนาดหม้อแปลงไฟฟ้า หมู่ที่ 11 บ้านใหม่สถานี	เพื่อขยายเขตการให้บริการไฟฟ้าอย่างทั่วถึงทุกครัวเรือน	หมู่ที่ 11 บ้านใหม่สถานี	100,000 (อบต./ อุดหนุน)	100,000 (อบต./ อุดหนุน)	100,000 (อบต./ อุดหนุน)	100,000 (อบต./ อุดหนุน)	100,000 (อบต./ อุดหนุน)	จุดที่ติดตั้งหม้อแปลง	ราษฎรได้รับการบริการด้านไฟฟ้าอย่างทั่วถึง	กองช่าง
240	โครงการขยายเขตไฟฟ้า เริ่มจากบ้านนางกฤษณา กรมพันธ์ ถึงบึงก้านตง หมู่ที่ 11	เพื่อขยายเขตการให้บริการไฟฟ้าอย่างทั่วถึง	หมู่ที่ 11 บ้านใหม่สถานี	100,000 (อบต./ อุดหนุน)	100,000 (อบต./ อุดหนุน)	100,000 (อบต./ อุดหนุน)	100,000 (อบต./ อุดหนุน)	100,000 (อบต./ อุดหนุน)	ระยะทางที่ขยายเขต	ราษฎรได้รับการบริการด้านไฟฟ้าอย่างทั่วถึง	กองช่าง
241	โครงการขยายเขตไฟฟ้า เริ่มจากบ้านนายหนู วรรณพัฒน์ ถึงที่นายนายสำลี พระสว่าง	เพื่อขยายเขตการให้บริการไฟฟ้าอย่างทั่วถึง	หมู่ที่ 11 บ้านใหม่สถานี	100,000 (อบต./ อุดหนุน)	100,000 (อบต./ อุดหนุน)	100,000 (อบต./ อุดหนุน)	100,000 (อบต./ อุดหนุน)	100,000 (อบต./ อุดหนุน)	ระยะทางที่ขยายเขต	ราษฎรได้รับการบริการด้านไฟฟ้าอย่างทั่วถึง	กองช่าง
242	โครงการปรับปรุงภูมิทัศน์ภายในหมู่บ้าน หมู่ที่ 11 บ้านใหม่สถานี	เพื่อความเป็นระเบียบเรียบร้อยภายในหมู่บ้าน	หมู่ที่ 11 บ้านใหม่สถานี	100,000 (อบต./ อุดหนุน)	100,000 (อบต./ อุดหนุน)	100,000 (อบต./ อุดหนุน)	100,000 (อบต./ อุดหนุน)	100,000 (อบต./ อุดหนุน)	ภูมิทัศน์	ชุมชนมีความเป็นระเบียบเรียบร้อย	กองช่าง
243	โครงการขยายเขตไฟฟ้า เพื่อการเกษตร จากบ้านนายซารี กาสสิทธิ์ ถึงบึงก้านตง หมู่ที่ 11 บ้านใหม่สถานี	เพื่อขยายเขตการให้บริการไฟฟ้าอย่างทั่วถึงทุกครัวเรือน	ระยะทาง 400 ม.	70,000 (อบต./ อุดหนุน)	70,000 (อบต./ อุดหนุน)	70,000 (อบต./ อุดหนุน)	70,000 (อบต./ อุดหนุน)	70,000 (อบต./ อุดหนุน)	ระยะทางที่ขยายเขต	ราษฎรได้รับการบริการด้านไฟฟ้าอย่างทั่วถึง	กองช่าง

ที่	โครงการ	วัตถุประสงค์	เป้าหมาย (ผลผลิตโครงการ)	งบประมาณและที่มา					ตัวชี้วัด (KPI)	ผลลัพธ์ที่คาดว่าจะได้รับ	หน่วยงานที่รับผิดชอบ
				2566 (บาท)	2567 (บาท)	2568 (บาท)	2569 (บาท)	2570 (บาท)			
244	โครงการขยายเขตไฟฟ้าเพื่อ การเกษตรจากบ้านนางหนูภาค อูนอก ถึงบึงก้านตง หมู่ที่ 11 บ้านใหม่สถานี	เพื่อขยายเขตการ ให้บริการไฟฟ้า อย่าง ทั่วถึงทุกครัวเรือน	ระยะทาง 400 ม.	70,000 (อบต./ อุดหนุน)	70,000 (อบต./ อุดหนุน)	70,000 (อบต./ อุดหนุน)	70,000 (อบต./ อุดหนุน)	70,000 (อบต./ อุดหนุน)	ระยะทางที่ ขยายเขต	ราษฎรได้รับการ บริการด้านไฟฟ้า อย่างทั่วถึง	กองช่าง
245	โครงการขยายเขตไฟฟ้า สายดับ จากอู่ซ่อมรถช่างหญ่ ถึงหน้าบ้านนายอดิศักดิ์ เพิ่มผล หมู่ที่ 11 บ้านใหม่สถานี	เพื่อขยายเขตการ ให้บริการไฟฟ้าอย่าง ทั่วถึงทุกครัวเรือน	ระยะทางประมาณ 160 ม.	13,000 (อบต./ อุดหนุน)	13,000 (อบต./ อุดหนุน)	13,000 (อบต./ อุดหนุน)	13,000 (อบต./ อุดหนุน)	13,000 (อบต./ อุดหนุน)	ระยะทางที่ ขยายเขต	ราษฎรได้รับการ บริการด้านไฟฟ้า อย่างทั่วถึง	กองช่าง
246	โครงการขยายเขตไฟฟ้า สายดับ หมู่ที่ 11 บ้านใหม่ สถานี เริ่มจากที่นายอวยชัย พระสว่าง ถึงที่นายสุนัน ดังก้อง	เพื่อขยายเขตการ ให้บริการไฟฟ้าอย่าง ทั่วถึงทุกครัวเรือน	ระยะทางประมาณ 160 ม.	13,000 (อบต./ อุดหนุน)	13,000 (อบต./ อุดหนุน)	13,000 (อบต./ อุดหนุน)	13,000 (อบต./ อุดหนุน)	13,000 (อบต./ อุดหนุน)	ระยะทางที่ ขยายเขต	ราษฎรได้รับการ บริการด้านไฟฟ้า อย่างทั่วถึง	กองช่าง
247	โครงการเจาะบ่อบาดาล เพื่อ การเกษตร หมู่ที่ 11 บ้าน ใหม่สถานี	เพื่อให้ประชาชน มีน้ำ สำหรับ ใช้ เพื่อ การเกษตร และ อุปโภค-บริโภค	หมู่ที่ 11 บ้านใหม่สถานี	80,000 (อบต./ อุดหนุน)	80,000 (อบต./ อุดหนุน)	80,000 (อบต./ อุดหนุน)	80,000 (อบต./ อุดหนุน)	80,000 (อบต./ อุดหนุน)	จำนวน บ่อบาดาล	ประชาชนมีน้ำ สำหรับ ใช้ เพื่อ การเกษตรและ อุปโภคบริโภค	กองช่าง
248	โครงการก่อสร้างวางท่อ ระบายน้ำ พร้อมดินถมบริเวณ ที่ นานายวสันต์ ตรีเมฆ หมู่ที่ 11 บ้านใหม่สถานี	เพื่อให้การระบายน้ำ สะดวก	ท่อคอนกรีตขนาด 0.60 ม. จำนวน 6 ท่อ พร้อมยาแนว ท่อ จำนวน 30 ลบ.ม.	10,000 (อบต./ อุดหนุน)	10,000 (อบต./ อุดหนุน)	10,000 (อบต./ อุดหนุน)	10,000 (อบต./ อุดหนุน)	10,000 (อบต./ อุดหนุน)	ท่อระบายน้ำ	การไหลเวียนของน้ำ สะดวกยิ่งขึ้น	กองช่าง

ที่	โครงการ	วัตถุประสงค์	เป้าหมาย (ผลผลิตโครงการ)	งบประมาณและที่มา					ตัวชี้วัด (KPI)	ผลลัพธ์ที่คาดว่าจะได้รับ	หน่วยงานที่รับผิดชอบ
				2566 (บาท)	2567 (บาท)	2568 (บาท)	2569 (บาท)	2570 (บาท)			
249	โครงการก่อสร้างถนน คสล. เริ่มจากบ้านนางนาง โทมามา ถึงที่นายไพรัตน์ กลางชะนี หมู่ที่ 11 บ้านใหม่สถานี	เพื่อให้ราษฎรใช้สัญจรไป-มา ภายในหมู่บ้าน ได้สะดวก	กว้าง 5.00 ม. ยาว 46.00 ม. หนา 0.15 ม. หรือมีพื้นที่คอนกรีตไม่น้อยกว่า 230 ตร.ม. ลงลูกรังไหล่ทางทั้งสองข้างตามสภาพถนน ตามแบบ อบต. สว่าง	200,000 (อบต./ อุดหนุน)	200,000 (อบต./ อุดหนุน)	200,000 (อบต./ อุดหนุน)	200,000 (อบต./ อุดหนุน)	200,000 (อบต./ อุดหนุน)	ความยาวถนน คสล.	ราษฎรได้รับความสะดวกในการสัญจรภายในหมู่บ้าน	กองช่าง
250	โครงการก่อสร้างถนน คสล. จากบ้านนายรุ่งเพชร กิ่งทอง ถึงหมู่ที่ 11 บ้านใหม่สถานี	เพื่อให้ราษฎรใช้สัญจรไป-มา ภายในหมู่บ้าน ได้สะดวก	กว้าง 4.00 ม. ยาว 1,000.0 ม. หนา 0.10 ม. หรือมีพื้นที่ไม่น้อยกว่า 4,000 ตร.ม.ลงลูกรังไหล่ทางทั้งสองข้างตามสภาพถนน ตามแบบ อบต. สว่าง	100,000 (อบต./ อุดหนุน)	100,000 (อบต./ อุดหนุน)	100,000 (อบต./ อุดหนุน)	100,000 (อบต./ อุดหนุน)	100,000 (อบต./ อุดหนุน)	ความยาวถนน คสล.	ราษฎรได้รับความสะดวกในการสัญจรภายในหมู่บ้าน	กองช่าง
251	โครงการก่อสร้างถนน คสล. เริ่มจากที่นายขวัญชัย เกตรา ถึงที่นายอุดม เดชจร หมู่ที่ 11 บ้านใหม่สถานี	เพื่อให้ราษฎรใช้สัญจรไป-มา ภายในหมู่บ้าน ได้สะดวก	กว้าง 5.00 ม. ยาว 125.00 ม. หนา 0.15 ม.หรือมีพื้นที่คอนกรีตไม่น้อยกว่า 625 ตร.ม. ลงลูกรัง ไหล่ทางทั้งสองข้างตามสภาพถนน ตามแบบ อบต. สว่าง	350,000 (อบต./ อุดหนุน)	350,000 (อบต./ อุดหนุน)	350,000 (อบต./ อุดหนุน)	350,000 (อบต./ อุดหนุน)	350,000 (อบต./ อุดหนุน)	ความยาวถนน คสล.	ราษฎรได้รับความสะดวกในการสัญจรภายในหมู่บ้าน	กองช่าง

ที่	โครงการ	วัตถุประสงค์	เป้าหมาย (ผลผลิตโครงการ)	งบประมาณและที่มา					ตัวชี้วัด (KPI)	ผลลัพธ์ที่คาดว่าจะได้รับ	หน่วยงานที่รับผิดชอบ
				2566 (บาท)	2567 (บาท)	2568 (บาท)	2569 (บาท)	2570 (บาท)			
252	โครงการก่อสร้างถนน คสล. เริ่มจากสามแยกที่นางคำโตมาซา ถึงร้านยาวโลงทอง หมู่ที่ 11 บ้านใหม่สถานี	เพื่อให้ราษฎรใช้สัญจรไป-มา ภายในหมู่บ้าน ได้สะดวก	กว้าง 5.00 ม. ยาว 80 ม. หนา 0.15 ม.หรือมีพื้นที่ไม่น้อยกว่า 400 ตร.ม. ลงลูกรัง ไหล่ทางทั้งสองข้างตามสภาพถนน ตามแบบ อบต. สว่าง	180,000 (อบต./ อุดหนุน)	180,000 (อบต./ อุดหนุน)	180,000 (อบต./ อุดหนุน)	180,000 (อบต./ อุดหนุน)	180,000 (อบต./ อุดหนุน)	ความยาวถนน คสล.	ราษฎรได้รับความสะดวกในการสัญจรภายใน	กองช่าง
253	โครงการซ่อมแซมถนนลูกรังพร้อมเกรดปรับแต่งผิวจราจรและวางท่อระบายน้ำ เริ่มจากหน้าบ้านนางพรรณทอง ประทุมชาติไปตามแนวถนนสาธารณประโยชน์ ถึงที่นายนายผล รัตนวงศ์ หมู่ที่ 11 บ้านใหม่สถานี	เพื่อให้ราษฎรใช้สัญจรไป-มา ภายในหมู่บ้าน ได้สะดวก	กว้าง 4.00 ม. ยาว 2,00.00 ม. ซ่อมแซมบริเวณที่ชำรุดเป็นหลุมเป็นบ่อคิดเป็นจำนวนลูกรังไม่น้อยกว่า 400 ลบ.ม. วางท่อระบายน้ำคอนกรีตขนาด 1.00 ม.จำนวน 6 ท่อพร้อมยาแนว	100,000 (อบต./ อุดหนุน)	100,000 (อบต./ อุดหนุน)	100,000 (อบต./ อุดหนุน)	100,000 (อบต./ อุดหนุน)	100,000 (อบต./ อุดหนุน)	ความยาวถนน คสล.	ราษฎรได้รับความสะดวกในการสัญจรภายในหมู่บ้าน	กองช่าง
254	โครงการก่อสร้างระบบประปาหมู่บ้านแบบผิวดินขนาดใหญ่ หมู่ที่ 11 บ้านใหม่สถานี	เพื่อให้ราษฎรมีน้ำสำหรับอุปโภค-บริโภค	หมู่ที่ 11 บ้านใหม่สถานี	4,000,000 (อบต./ อุดหนุน)	4,000,000 (อบต./ อุดหนุน)	4,000,000 (อบต./ อุดหนุน)	4,000,000 (อบต./ อุดหนุน)	4,000,000 (อบต./ อุดหนุน)	ประปาหมู่บ้าน	ราษฎรมีน้ำสำหรับอุปโภค-บริโภค	กองช่าง

ที่	โครงการ	วัตถุประสงค์	เป้าหมาย (ผลผลิตโครงการ)	งบประมาณและที่มา					ตัวชี้วัด (KPI)	ผลลัพธ์ที่คาดว่าจะได้รับ	หน่วยงานที่รับผิดชอบ
				2566 (บาท)	2567 (บาท)	2568 (บาท)	2569 (บาท)	2570 (บาท)			
255	โครงการก่อสร้างวางท่อระบายน้ำพร้อมบ่อพัก คสล. เริ่มจากถนนลาดยางหมายเลข 4035 หนองดง- โคกศรี (ข้างปั้มน้ำมัน)ไปตามแนวถนนสาธารณประโยชน์ถึงที่นางเสียม อุ่นอก หมู่ที่ 11 บ้านใหม่สถานี	เพื่อให้การระบายน้ำสะดวก	ท่อคอนกรีตขนาด 0.40 ม. ลงบ่อพัก คสล.ทุกๆ10 ม. จำนวน 2 บ่อ ความยาวรวมบ่อพัก 28.00 ม.	30,000 (อบต./ อุดหนุน)	30,000 (อบต./ อุดหนุน)	30,000 (อบต./ อุดหนุน)	30,000 (อบต./ อุดหนุน)	30,000 (อบต./ อุดหนุน)	ท่อระบายน้ำ	การไหลเวียนของน้ำสะดวกยิ่งขึ้น	กองช่าง
256	โครงการก่อสร้างถนน คสล. เริ่มจากคำผักกูด ถึงร้านยาวโล่งทอง หมู่ที่ 11 บ้านใหม่สถานี (เพิ่มเติม)	เพื่อให้ราษฎรใช้สัญจรไป-มา ภายในหมู่บ้านได้สะดวก	กว้าง 4.00 ม. ยาว 200 ม. หนา 0.15 ม. หรือมีพื้นที่ไม่น้อยกว่า 800.00 ตร.ม. ลงลูกรัง ไหล่ทางทั้งสองข้างตามสภาพถนน ตามแบบ อบต. สว่าง	200,000 (อบต./ อุดหนุน)	200,000 (อบต./ อุดหนุน)	200,000 (อบต./ อุดหนุน)	200,000 (อบต./ อุดหนุน)	200,000 (อบต./ อุดหนุน)	ความยาวถนน คสล.	ราษฎรได้รับความสะดวกในการสัญจรภายในหมู่บ้าน	กองช่าง
257	โครงการก่อสร้างถนน คสล. เริ่มจากหน้าบ้านนางกฤษณา กรมพันธ์ ถึงที่นายนายโรย พระสว่าง หมู่ที่ 11 บ้านใหม่สถานี	เพื่อให้ราษฎรใช้สัญจรไป-มา ภายในหมู่บ้านได้สะดวก	กว้าง 4.00 ม. ยาว 200 ม. หนา 0.15 ม. หรือมีพื้นที่ไม่น้อยกว่า 800.00 ตร.ม.ลงลูกรัง ไหล่ทางทั้งสองข้างตามสภาพถนน ตามแบบ อบต. สว่าง	200,000 (อบต./ อุดหนุน)	200,000 (อบต./ อุดหนุน)	200,000 (อบต./ อุดหนุน)	200,000 (อบต./ อุดหนุน)	200,000 (อบต./ อุดหนุน)	ความยาวถนน คสล.	ราษฎรได้รับความสะดวกในการสัญจรภายในหมู่บ้าน	กองช่าง

ที่	โครงการ	วัตถุประสงค์	เป้าหมาย (ผลผลิตโครงการ)	งบประมาณและที่มา					ตัวชี้วัด (KPI)	ผลลัพธ์ที่คาดว่าจะได้รับ	หน่วยงานที่รับผิดชอบ
				2566 (บาท)	2567 (บาท)	2568 (บาท)	2569 (บาท)	2570 (บาท)			
258	โครงการก่อสร้างถนน คสล. จากคำฝักกุด ถึงผนังกิ่งก้านตง หมู่ที่ 11 บ้านใหม่สถานี	เพื่อให้ราษฎรใช้สัญจรไป-มา ภายในหมู่บ้าน ได้สะดวก	กว้าง 4.00 ม. ยาว 200.00 ม. หนา 0.15 ม. หรือมีพื้นที่ไม่น้อยกว่า 800.00 ตร.ม. ลงลูกรังไหล่ทางทั้งสองข้างตามสภาพถนนตามแบบ อบต. สว่าง	100,000 (อบต./ อุดหนุน)	100,000 (อบต./ อุดหนุน)	100,000 (อบต./ อุดหนุน)	100,000 (อบต./ อุดหนุน)	100,000 (อบต./ อุดหนุน)	ความยาวถนน คสล.	ราษฎรได้รับความสะดวกในการสัญจร	กองช่าง
259	โครงการก่อสร้างถนน คสล. เริ่มจากถนนลาดยางหมายเลข 4035 หนองดง-โคกศรี (ข้างปั้มน้ำมัน)ไปตามแนวถนนสาธารณประโยชน์ถึงที่นางเลียม อุ่นอก หมู่ที่ 11	เพื่อให้ราษฎรใช้สัญจรไป-มา ภายในหมู่บ้าน ได้สะดวก	กว้าง 3.00 ม. ยาว 40 ม. หนา 0.15 ม. หรือมีพื้นที่คอนกรีตไม่น้อยกว่า 120 ตร.ม. ลงลูกรังไหล่ทางทั้งสองข้างตามสภาพถนนตามแบบ อบต. สว่าง	100,000 (อบต./ อุดหนุน)	100,000 (อบต./ อุดหนุน)	100,000 (อบต./ อุดหนุน)	100,000 (อบต./ อุดหนุน)	100,000 (อบต./ อุดหนุน)	ความยาวถนน คสล.	ราษฎรได้รับความสะดวกในการสัญจรภายในหมู่บ้าน	กองช่าง
260	โครงการก่อสร้างถนน คสล. จากที่นายนายไธย พระสว่าง ถึงถนน หลัง ส.ก.สว่าง หมู่ที่ 11 บ้านใหม่สถานี	เพื่อให้ราษฎรใช้สัญจรไป-มา ภายในหมู่บ้าน ได้สะดวก	กว้าง 4.00 ม. ยาว 100.0 ม. หนา 0.15 ม. หรือมีพื้นที่ไม่น้อยกว่า 400.00 ตร.ม. ลงลูกรังไหล่ทางทั้งสองข้างตามสภาพถนน ตามแบบ อบต. สว่าง	150,000 (อบต./ อุดหนุน)	150,000 (อบต./ อุดหนุน)	150,000 (อบต./ อุดหนุน)	150,000 (อบต./ อุดหนุน)	150,000 (อบต./ อุดหนุน)	ความยาวถนน คสล.	ราษฎรได้รับความสะดวกในการสัญจรภายในหมู่บ้าน	กองช่าง
261	โครงการซ่อมแซมถนนลูกรังพร้อมเกรดปรับแต่งผิวจราจร เริ่มจากสนามบินถึงที่นายนายพยนต์ ปัญญา	เพื่อให้ราษฎรใช้สัญจรไป-มา ภายในหมู่บ้าน ได้สะดวก	กว้าง 4.00 ม. ยาว 1,500 ม. หรือคิดเป็นลูกรังจำนวนไม่น้อยกว่า 300.00 ลบ.ม. ตามแบบ อบต. สว่าง	50,000 (อบต./ อุดหนุน)	50,000 (อบต./ อุดหนุน)	50,000 (อบต./ อุดหนุน)	50,000 (อบต./ อุดหนุน)	50,000 (อบต./ อุดหนุน)	ถนนลูกรัง	ราษฎรได้รับความสะดวกในการสัญจรไป-มา ภายในหมู่บ้าน	กองช่าง

ที่	โครงการ	วัตถุประสงค์	เป้าหมาย (ผลผลิตโครงการ)	งบประมาณและที่มา					ตัวชี้วัด (KPI)	ผลลัพธ์ที่คาดว่าจะได้รับ	หน่วยงานที่รับผิดชอบ
				2566 (บาท)	2567 (บาท)	2568 (บาท)	2569 (บาท)	2570 (บาท)			
262	โครงการซ่อมแซมถนนลูกรังพร้อมเกรดปรับแต่งผิวจราจรเริ่มจากที่หน้านายสมใจพรมมาดวง หมู่ที่ 11 บ้านใหม่สถานี ไปถึงฝายร่องนาคำ หมู่ที่ 13 บ้านสองพี่น้อง	เพื่อให้ราษฎรใช้สัญจรไป-มา ภายในหมู่บ้านได้สะดวก	กว้าง 4.00 ม. ยาว 2,500.00 ม.	100,000 (อบต./ อุดหนุน)	100,000 (อบต./ อุดหนุน)	100,000 (อบต./ อุดหนุน)	100,000 (อบต./ อุดหนุน)	100,000 (อบต./ อุดหนุน)	ถนนลูกรัง	ราษฎรได้รับความสะดวกในการสัญจรไป-มา ภายในหมู่บ้าน	กองช่าง
263	โครงการก่อสร้างถนน คสล. หมู่ที่ 11 บ้านใหม่สถานี เริ่มจากศาลาประชาคม หมู่ที่ 11 ถึงสะพานบ้านท่าสำราญ หมู่ที่ 2	เพื่อให้ราษฎรใช้สัญจรไป-มาภายในหมู่บ้านได้สะดวก	กว้าง 5.00 ม. ยาว 630 ม. หนา 0.15 ม. หรือมีพื้นที่ไม่น้อยกว่า 3,150 ตร.ม. ลงลูกรังไหลทางทั้งสองข้างตามสภาพถนน ตามแบบ อบต. สว่าง	1,800,000 (อบต./ อุดหนุน)	1,800,000 (อบต./ อุดหนุน)	1,800,000 (อบต./ อุดหนุน)	1,800,000 (อบต./ อุดหนุน)	1,800,000 (อบต./ อุดหนุน)	ความยาวถนน คสล.	ราษฎรได้รับความสะดวกในการสัญจรไป-มา	กองช่าง
264	โครงการรื้อทำความสะอาดรางระบายน้ำภายในหมู่บ้าน หมู่ที่ 12 บ้านสว่าง	เพื่อรื้อทำความสะอาดรางระบายน้ำภายในหมู่บ้าน	หมู่ที่ 12 บ้านสว่าง	300,000 (อบต./ อุดหนุน)	300,000 (อบต./ อุดหนุน)	300,000 (อบต./ อุดหนุน)	300,000 (อบต./ อุดหนุน)	300,000 (อบต./ อุดหนุน)	รางระบายน้ำ	การระบายน้ำสะดวกและประชาชนมีสุขอนามัยที่ดี	กองช่าง
265	โครงการซ่อมแซมถนนลูกรังพร้อมเกรดปรับแต่งผิวจราจรภายในหมู่ที่ 12 บ้านสว่าง	เพื่อให้ราษฎรใช้สัญจรไป-มา ภายในหมู่บ้านได้สะดวก	หมู่ที่ 12 บ้านสว่าง	100,000 (อบต./ อุดหนุน)	100,000 (อบต./ อุดหนุน)	100,000 (อบต./ อุดหนุน)	100,000 (อบต./ อุดหนุน)	100,000 (อบต./ อุดหนุน)	ถนนลูกรัง	ราษฎรได้รับความสะดวกในการสัญจรไป-มา ภายในหมู่บ้าน	กองช่าง

ที่	โครงการ	วัตถุประสงค์	เป้าหมาย (ผลผลิตโครงการ)	งบประมาณและที่มา					ตัวชี้วัด (KPI)	ผลลัพธ์ที่คาดว่าจะได้รับ	หน่วยงานที่รับผิดชอบ
				2566 (บาท)	2567 (บาท)	2568 (บาท)	2569 (บาท)	2570 (บาท)			
266	โครงการขุดเจาะบ่อบาดาลเพื่อการเกษตร	เพื่อให้ประชาชนมีน้ำสำหรับใช้เพื่อการเกษตรและอุปโภค-บริโภค	หมู่ที่ 12 บ้านสว่าง	150,000 (อบต./ อุดหนุน)	150,000 (อบต./ อุดหนุน)	150,000 (อบต./ อุดหนุน)	150,000 (อบต./ อุดหนุน)	150,000 (อบต./ อุดหนุน)	บ่อบาดาล	มีแหล่งน้ำใช้ในการเกษตรและอุปโภค-บริโภค	สำนักปลัด
267	โครงการก่อสร้างถนนยกร่องพูนดินภายในหมู่ที่ 12 บ้านสว่าง	เพื่อให้ราษฎรใช้สัญจรไป-มา ภายในหมู่บ้านได้สะดวก	ตามแบบ อบต.กำหนด	500,000 (อบต./ อุดหนุน)	500,000 (อบต./ อุดหนุน)	500,000 (อบต./ อุดหนุน)	500,000 (อบต./ อุดหนุน)	500,000 (อบต./ อุดหนุน)	ความยาว ถนนดิน	ราษฎรได้รับความสะดวกในการสัญจรภายในหมู่บ้าน	กองช่าง
268	โครงการปรับปรุงภูมิทัศน์ภายในหมู่บ้าน หมู่ที่ 12 บ้านสว่าง	เพื่อความเป็นระเบียบเรียบร้อยภายในหมู่บ้าน	หมู่ที่ 12 บ้านสว่าง	50,000 (อบต./ อุดหนุน)	50,000 (อบต./ อุดหนุน)	50,000 (อบต./ อุดหนุน)	50,000 (อบต./ อุดหนุน)	50,000 (อบต./ อุดหนุน)	ภูมิทัศน์	ภูมิทัศน์ในชุมชนมีความเป็นระเบียบเรียบร้อย	กองช่าง
269	โครงการขยายเขตประปาเริ่มจาก บ้านนางนิมนवलวรรณ พัทธน์ ถึงบ้านนายเฉลิมชัย พระสว่าง	เพื่อให้ราษฎรมีน้ำสำหรับอุปโภค-บริโภค	หมู่ที่ 12 บ้านสว่าง	50,000 (อบต./ อุดหนุน)	50,000 (อบต./ อุดหนุน)	50,000 (อบต./ อุดหนุน)	50,000 (อบต./ อุดหนุน)	50,000 (อบต./ อุดหนุน)	ระยะทาง ขยายเขต	ราษฎรมีน้ำสำหรับอุปโภค-บริโภค	กองช่าง
270	โครงการขยายท่อเมนคลองส่งน้ำ จากหกแยก ถึงบึงก้านตง หมู่ที่ 12 บ้านสว่าง	เพื่อให้ราษฎรมีน้ำสำหรับอุปโภค-บริโภค	หมู่ที่ 12 บ้านสว่าง	50,000 (อบต./ อุดหนุน)	50,000 (อบต./ อุดหนุน)	50,000 (อบต./ อุดหนุน)	50,000 (อบต./ อุดหนุน)	50,000 (อบต./ อุดหนุน)	ระยะทาง ขยายท่อเมน	ราษฎรมีน้ำสำหรับอุปโภค-บริโภค	กองช่าง
271	โครงการขยายเขตประปาหมู่บ้าน หมู่ที่ 12 บ้านสว่าง	เพื่อให้ราษฎรมีน้ำสำหรับอุปโภค-บริโภค	หมู่ที่ 12 บ้านสว่าง	100,000 (อบต./ อุดหนุน)	100,000 (อบต./ อุดหนุน)	100,000 (อบต./ อุดหนุน)	100,000 (อบต./ อุดหนุน)	100,000 (อบต./ อุดหนุน)	ระยะทาง ขยายเขต	ราษฎรมีน้ำสำหรับอุปโภค-บริโภค	กองช่าง

ที่	โครงการ	วัตถุประสงค์	เป้าหมาย (ผลผลิตโครงการ)	งบประมาณและที่มา					ตัวชี้วัด (KPI)	ผลลัพธ์ที่คาดว่าจะได้รับ	หน่วยงานที่รับผิดชอบ
				2566 (บาท)	2567 (บาท)	2568 (บาท)	2569 (บาท)	2570 (บาท)			
272	โครงการก่อสร้างรางระบายน้ำจากบ้านนายอี ถึงหกแยก หมู่ที่ 12 บ้านสว่าง	เพื่อให้การระบายน้ำสะดวกมากยิ่งขึ้น	รางระบายน้ำ ค.ส.ล. ระยะทาง 1,000 ม.	100,000 (อบต./ อุดหนุน)	100,000 (อบต./ อุดหนุน)	100,000 (อบต./ อุดหนุน)	100,000 (อบต./ อุดหนุน)	100,000 (อบต./ อุดหนุน)	ความยาว รางระบายน้ำ	การไหลเวียนของน้ำ สะดวกยิ่งขึ้น	กองช่าง
273	โครงการก่อสร้างรางระบายน้ำจากบ้านนางแตง ถึงหกแยก หมู่ที่ 12 บ้านสว่าง	เพื่อให้การระบายน้ำสะดวกมากยิ่งขึ้น	รางระบายน้ำ ค.ส.ล. ระยะทาง 1,000 ม.	100,000 (อบต./ อุดหนุน)	100,000 (อบต./ อุดหนุน)	100,000 (อบต./ อุดหนุน)	100,000 (อบต./ อุดหนุน)	100,000 (อบต./ อุดหนุน)	ความยาว รางระบายน้ำ	การไหลเวียนของน้ำ สะดวกยิ่งขึ้น	กองช่าง
274	โครงการก่อสร้างรางระบายน้ำเริ่มจากบ้านนางเล็ก ถึงหนองกุดเต่า หมู่ที่ 12 บ้านสว่าง	เพื่อให้การระบายน้ำสะดวกมากยิ่งขึ้น	รางระบายน้ำ ค.ส.ล. ระยะทาง 1,000 ม.	100,000 (อบต./ อุดหนุน)	100,000 (อบต./ อุดหนุน)	100,000 (อบต./ อุดหนุน)	100,000 (อบต./ อุดหนุน)	100,000 (อบต./ อุดหนุน)	ความยาว รางระบายน้ำ	การไหลเวียนของน้ำ สะดวกยิ่งขึ้น	กองช่าง
275	โครงการขุดร่องระบายน้ำจากบ้านนายผดุงศักดิ์ ถึงที่นา นายโกศล กิติอัมพร หมู่ที่ 12 บ้านสว่าง	เพื่อให้การระบายน้ำสะดวกมากยิ่งขึ้น	รางระบายน้ำ ค.ส.ล. ระยะทาง 1,000 ม.	50,000 (อบต./ อุดหนุน)	50,000 (อบต./ อุดหนุน)	50,000 (อบต./ อุดหนุน)	50,000 (อบต./ อุดหนุน)	50,000 (อบต./ อุดหนุน)	ความยาว ร่องระบายน้ำ	การไหลเวียนของน้ำ สะดวกยิ่งขึ้น	กองช่าง
276	โครงการขยายคลองไส้ไก่คำคอก่าน หมู่ที่ 12 บ้านสว่าง	เพื่อให้ราษฎรมีน้ำสำหรับอุปโภค-บริโภค	หมู่ที่ 12 บ้านสว่าง	50,000 (อบต./ อุดหนุน)	50,000 (อบต./ อุดหนุน)	50,000 (อบต./ อุดหนุน)	50,000 (อบต./ อุดหนุน)	50,000 (อบต./ อุดหนุน)	ระยะทาง ขยายเขต	ราษฎรมีน้ำสำหรับ อุปโภค-บริโภค	กองช่าง
277	โครงการขยายเขตประปาเริ่มจากศาลาหมู่ที่ 12 บ้านสว่าง ถึงบ้านนายอี เดชจร	เพื่อให้ราษฎรมีน้ำสำหรับอุปโภค-บริโภค	หมู่ที่ 12 บ้านสว่าง	50,000 (อบต./ อุดหนุน)	50,000 (อบต./ อุดหนุน)	50,000 (อบต./ อุดหนุน)	50,000 (อบต./ อุดหนุน)	50,000 (อบต./ อุดหนุน)	ระยะทาง ขยายเขต	ราษฎรมีน้ำสำหรับ อุปโภค-บริโภค	กองช่าง

ที่	โครงการ	วัตถุประสงค์	เป้าหมาย (ผลผลิตโครงการ)	งบประมาณและที่มา					ตัวชี้วัด (KPI)	ผลลัพธ์ที่คาดว่าจะได้รับ	หน่วยงานที่รับผิดชอบ
				2566 (บาท)	2567 (บาท)	2568 (บาท)	2569 (บาท)	2570 (บาท)			
278	โครงการขยายคลองส่งน้ำเพื่อการเกษตรเริ่มจากหนองกุดเต่า ถึงหนองสนาม หมู่ที่ 12 บ้านสว่าง	เพื่อให้ประชาชนมีน้ำสำหรับใช้เพื่อการเกษตรและอุปโภค-บริโภค	หมู่ที่ 12 บ้านสว่าง	200,000 (อบต./ อุดหนุน)	200,000 (อบต./ อุดหนุน)	200,000 (อบต./ อุดหนุน)	200,000 (อบต./ อุดหนุน)	200,000 (อบต./ อุดหนุน)	คลองส่งน้ำ	ประชาชนมีน้ำสำหรับใช้เพื่อการเกษตรและอุปโภค-บริโภค	กองช่าง
279	โครงการขยายเขตไฟฟ้าเพื่อการเกษตร เริ่มจากที่นา นายยงยุทธ จุฬพงษ์ ถึงที่นา นายปราบ เพิ่มผล หมู่ที่ 12 บ้านสว่าง	เพื่อขยายเขตการให้บริการไฟฟ้าอย่างทั่วถึงทุกครัวเรือน	หมู่ที่ 12 บ้านสว่าง	90,000 (อบต./ อุดหนุน)	90,000 (อบต./ อุดหนุน)	90,000 (อบต./ อุดหนุน)	90,000 (อบต./ อุดหนุน)	90,000 (อบต./ อุดหนุน)	ระยะทางที่ขยายเขต	ราษฎรได้รับการบริการด้านไฟฟ้าอย่างทั่วถึง	กองช่าง
280	โครงการขยายเขตไฟฟ้าเพื่อการเกษตร ถึงหนองม่วงไข่ หมู่ที่ 12 บ้านสว่าง	เพื่อขยายเขตการให้บริการไฟฟ้าอย่างทั่วถึง	หมู่ที่ 12 บ้านสว่าง	100,000 (อบต./ อุดหนุน)	100,000 (อบต./ อุดหนุน)	100,000 (อบต./ อุดหนุน)	100,000 (อบต./ อุดหนุน)	100,000 (อบต./ อุดหนุน)	ระยะทางที่ขยายเขต	ราษฎรได้รับการบริการด้านไฟฟ้าอย่างทั่วถึง	กองช่าง
281	โครงการขยายเขตไฟฟ้าเพื่อการเกษตรเริ่มจากสวนยาง นายยงยุทธ จุฬพงษ์ ถึงที่นา นางสุปรีดา ทูมมัย	เพื่อขยายเขตการให้บริการไฟฟ้าอย่างทั่วถึงทุกครัวเรือน	หมู่ที่ 12 บ้านสว่าง	100,000 (อบต./ อุดหนุน)	100,000 (อบต./ อุดหนุน)	100,000 (อบต./ อุดหนุน)	100,000 (อบต./ อุดหนุน)	100,000 (อบต./ อุดหนุน)	ระยะทางที่ขยายเขต	ราษฎรได้รับการบริการด้านไฟฟ้าอย่างทั่วถึง	กองช่าง
282	โครงการก่อสร้างรางระบายน้ำจากบ้านนายประทวน ถึงบ้านนางพิไลพรรณ	เพื่อให้การระบายน้ำสะดวกมากยิ่งขึ้น	หมู่ที่ 12 บ้านสว่าง	100,000 (อบต./ อุดหนุน)	100,000 (อบต./ อุดหนุน)	100,000 (อบต./ อุดหนุน)	100,000 (อบต./ อุดหนุน)	100,000 (อบต./ อุดหนุน)	รางระบายน้ำ	การระบายน้ำสะดวก	กองช่าง

ที่	โครงการ	วัตถุประสงค์	เป้าหมาย (ผลผลิตโครงการ)	งบประมาณและที่มา					ตัวชี้วัด (KPI)	ผลลัพธ์ที่คาดว่าจะได้รับ	หน่วยงานที่รับผิดชอบ
				2566 (บาท)	2567 (บาท)	2568 (บาท)	2569 (บาท)	2570 (บาท)			
283	โครงการก่อสร้างรางระบายน้ำจากบ้านนางหนู พิมพะเลี้ย ถึงบ้านนายมารุต ร่องสูงเนิน หมู่ที่ 12 บ้านสว่าง	เพื่อให้การระบายน้ำสะดวกมากยิ่งขึ้น	หมู่ที่ 12 บ้านสว่าง	100,000 (อบต./ อุดหนุน)	100,000 (อบต./ อุดหนุน)	100,000 (อบต./ อุดหนุน)	100,000 (อบต./ อุดหนุน)	100,000 (อบต./ อุดหนุน)	รางระบายน้ำ	การระบายน้ำสะดวก	กองช่าง
284	โครงการก่อสร้างรางระบายน้ำเริ่มจากบ้านนายอุทัย รัตนวงศ์ ถึงบ้านนางน้ำอ้อย คำแดงไสย์ หมู่ที่ 12 บ้านสว่าง	เพื่อให้การระบายน้ำสะดวกมากยิ่งขึ้น	หมู่ที่ 12 บ้านสว่าง	100,000 (อบต./ อุดหนุน)	100,000 (อบต./ อุดหนุน)	100,000 (อบต./ อุดหนุน)	100,000 (อบต./ อุดหนุน)	100,000 (อบต./ อุดหนุน)	รางระบายน้ำ	การระบายน้ำสะดวก	กองช่าง
285	โครงการก่อสร้างรั้ว คสล. รอบบริเวณบ่อขยะ หมู่ที่ 12 บ้านสว่าง	เพื่อให้มีรั้วกั้นรอบบริเวณบ่อขยะ	ตามแบบที่ อบต.กำหนด	200,000 (อบต./ อุดหนุน)	200,000 (อบต./ อุดหนุน)	200,000 (อบต./ อุดหนุน)	200,000 (อบต./ อุดหนุน)	200,000 (อบต./ อุดหนุน)	ความยาวรั้วคสล.	มีรั้วกั้นรอบบริเวณบ่อขยะ	กองช่าง
286	โครงการก่อสร้างท่อระบายน้ำแบบมีบ่อกัก จากบ้านนางหนู พิมพะเลี้ย ถึงนางไหม ร่องสูงเนิน หมู่ที่ 12 บ้านสว่าง	เพื่อให้การระบายน้ำสะดวก	ท่อระบายน้ำขนาด 0.30 ม. ขนาดบ่อกักกว้าง 0.60 ม. ลึก 0.60 ม. ยาว 0.60 ม.	100,000 (อบต./ อุดหนุน)	100,000 (อบต./ อุดหนุน)	100,000 (อบต./ อุดหนุน)	100,000 (อบต./ อุดหนุน)	100,000 (อบต./ อุดหนุน)	รางระบายน้ำแบบมีบ่อกัก	การไหลเวียนของน้ำสะดวกยิ่งขึ้น	กองช่าง
287	โครงการขยายท่อเมนจ่ายน้ำระบบประปาหมู่บ้านเชื่อมต่อท่อเมนจ่ายน้ำบริเวณศาลาประชาคม ถึงบ้านนายอัครเดช หมู่ที่ 12 บ้านสว่าง	เพื่อให้ราษฎรมีน้ำสำหรับอุปโภค-บริโภค	หมู่ที่ 12 บ้านสว่าง	30,000 (อบต./ อุดหนุน)	30,000 (อบต./ อุดหนุน)	30,000 (อบต./ อุดหนุน)	30,000 (อบต./ อุดหนุน)	30,000 (อบต./ อุดหนุน)	ระบบประปาหมู่บ้าน	ราษฎรมีน้ำสำหรับอุปโภค-บริโภค	กองช่าง

ที่	โครงการ	วัตถุประสงค์	เป้าหมาย (ผลผลิตโครงการ)	งบประมาณและที่มา					ตัวชี้วัด (KPI)	ผลลัพธ์ที่คาดว่าจะได้รับ	หน่วยงานที่รับผิดชอบ
				2566 (บาท)	2567 (บาท)	2568 (บาท)	2569 (บาท)	2570 (บาท)			
288	โครงการก่อสร้างท่อระบายน้ำพร้อมบ่อพักคสล.เริ่มจากสี่แยกบ้านนายคุณ อารี ถึงหกแยกบริเวณบ้านนางเต็มประเสริฐ หมู่ที่ 12 บ้านสว่าง	เพื่อให้การระบายน้ำสะดวก	ท่อระบายน้ำขนาด 0.40 ม. บ่อพัก คสล.จำนวน 16 บ่อ ความยาวบ่อพัก 165 ม.	150,000 (อบต./ อุดหนุน)	150,000 (อบต./ อุดหนุน)	150,000 (อบต./ อุดหนุน)	150,000 (อบต./ อุดหนุน)	150,000 (อบต./ อุดหนุน)	วางระบายน้ำ	การไหลเวียนของน้ำสะดวกยิ่งขึ้น	กองช่าง
289	โครงการลงท่อระบายน้ำ เริ่มจากบ้านนายวรชิต ศรีภูมิพันธ์ ถึงบ้านนายวรวิทย์ วรรณพัฒน์ หมู่ที่ 12 บ้านสว่าง	เพื่อให้การระบายน้ำสะดวกมากยิ่งขึ้น	หมู่ที่ 12 บ้านสว่าง	100,000 (อบต./ อุดหนุน)	100,000 (อบต./ อุดหนุน)	100,000 (อบต./ อุดหนุน)	100,000 (อบต./ อุดหนุน)	100,000 (อบต./ อุดหนุน)	ท่อระบายน้ำ	การระบายน้ำสะดวก	กองช่าง
290	โครงการก่อสร้างวางระบายน้ำจากบ้านนายสม คำแดงไสย์ ถึงบ้านนายปุ่น คำแดงไสย์ หมู่ที่ 12 บ้านสว่าง	เพื่อให้การระบายน้ำสะดวก	หมู่ที่ 12 บ้านสว่าง	100,000 (อบต./ อุดหนุน)	100,000 (อบต./ อุดหนุน)	100,000 (อบต./ อุดหนุน)	100,000 (อบต./ อุดหนุน)	100,000 (อบต./ อุดหนุน)	วางระบายน้ำ	การไหลเวียนของน้ำสะดวกยิ่งขึ้น	กองช่าง
291	โครงการปรับปรุงวางระบายน้ำ บริเวณตลาดสดบ้านสว่างถึงบึงก้านตง	เพื่อให้การระบายน้ำสะดวก	หมู่ที่ 12 บ้านสว่าง	100,000 (อบต./ อุดหนุน)	100,000 (อบต./ อุดหนุน)	100,000 (อบต./ อุดหนุน)	100,000 (อบต./ อุดหนุน)	100,000 (อบต./ อุดหนุน)	วางระบายน้ำ	การไหลเวียนของน้ำสะดวกยิ่งขึ้น	กองช่าง
292	โครงการซ่อมแซมปรับปรุงวางระบายน้ำ จากหกแยกถึงบึงก้านตง หมู่ที่ 12 บ้านสว่าง	เพื่อให้การระบายน้ำสะดวก	หมู่ที่ 12 บ้านสว่าง	100,000 (อบต./ อุดหนุน)	100,000 (อบต./ อุดหนุน)	100,000 (อบต./ อุดหนุน)	100,000 (อบต./ อุดหนุน)	100,000 (อบต./ อุดหนุน)	วางระบายน้ำ	การไหลเวียนของน้ำสะดวกยิ่งขึ้น	กองช่าง

ที่	โครงการ	วัตถุประสงค์	เป้าหมาย (ผลผลิตโครงการ)	งบประมาณและที่มา					ตัวชี้วัด (KPI)	ผลลัพธ์ที่คาดว่าจะได้รับ	หน่วยงานที่รับผิดชอบ
				2566 (บาท)	2567 (บาท)	2568 (บาท)	2569 (บาท)	2570 (บาท)			
293	โครงการลงท่อระบายน้ำจากบ้านนางทองนิ่ม วรรณพัฒน์ ถึงถนนรพช.สว่าง-หนองดง หมู่ที่ 12 บ้านสว่าง	เพื่อให้การระบายน้ำสะดวก	หมู่ที่ 12 บ้านสว่าง	100,000 (อบต./ อุดหนุน)	100,000 (อบต./ อุดหนุน)	100,000 (อบต./ อุดหนุน)	100,000 (อบต./ อุดหนุน)	100,000 (อบต./ อุดหนุน)	ท่อระบายน้ำ	การไหลเวียนของน้ำสะดวกยิ่งขึ้น	กองช่าง
294	โครงการก่อสร้างรางระบายน้ำ หมู่ที่ 12 บ้านสว่าง เริ่มจากบ้านนายอุทัย รัตนวงศ์ ถึงบ้านนายชัชวาล แก้ววินิจ	เพื่อให้การระบายน้ำสะดวก	ระยะทางประมาณ 77 ม.	150,000 (อบต./ อุดหนุน)	150,000 (อบต./ อุดหนุน)	150,000 (อบต./ อุดหนุน)	150,000 (อบต./ อุดหนุน)	150,000 (อบต./ อุดหนุน)	รางระบายน้ำ	การระบายน้ำสะดวก	กองช่าง
295	โครงการขยายเขตไฟฟ้า หมู่ที่ 12 บ้านสว่าง เริ่มจากที่นายนายประเสริฐ พลวงค์ ออกไปทางที่นายสม รัตนวงศ์	เพื่อขยายเขตการให้บริการไฟฟ้าอย่างทั่วถึงทุกครัวเรือน	ระยะทางประมาณ 120 ม.	40,000 (อบต./ อุดหนุน)	40,000 (อบต./ อุดหนุน)	40,000 (อบต./ อุดหนุน)	40,000 (อบต./ อุดหนุน)	40,000 (อบต./ อุดหนุน)	ระยะทางที่ขยายเขต	ราษฎรได้รับการบริการด้านไฟฟ้าอย่างทั่วถึง	กองช่าง
296	โครงการปรับปรุงถนนรอบฝายกุดเต่าหมู่ที่ 12 บ้านสว่าง	เพื่อให้ราษฎรใช้สัญจรไป-มา ภายในหมู่บ้านได้สะดวก	ตามแบบ อบต.กำหนด	50,000 (อบต./ อุดหนุน)	50,000 (อบต./ อุดหนุน)	50,000 (อบต./ อุดหนุน)	50,000 (อบต./ อุดหนุน)	50,000 (อบต./ อุดหนุน)	ถนนรอบฝายกุดเต่า	ราษฎรได้รับความสะดวกในการสัญจรไป-มา	กองช่าง
297	โครงการขยายคลองส่งน้ำเพื่อการเกษตร หมู่ที่ 12 บ้านสว่าง	เพื่อให้ประชาชนมีน้ำใช้เพื่อการเกษตรและอุปโภค-บริโภค	1,000 เมตร	350,000 (อบต./ อุดหนุน)	350,000 (อบต./ อุดหนุน)	350,000 (อบต./ อุดหนุน)	350,000 (อบต./ อุดหนุน)	350,000 (อบต./ อุดหนุน)	คลองส่งน้ำ	ประชาชนมีน้ำสำหรับใช้เพื่อการเกษตรและอุปโภค-บริโภค	กองช่าง
298	โครงการลงหินลูกรังจากถนนรพช.ถึงคลองส่งน้ำหมู่ที่ 12 บ้านสว่าง	เพื่อให้ราษฎรใช้สัญจรไป-มา ภายในหมู่บ้านได้สะดวก	ตามแบบ อบต.กำหนด	60,000 (อบต./ อุดหนุน)	60,000 (อบต./ อุดหนุน)	60,000 (อบต./ อุดหนุน)	60,000 (อบต./ อุดหนุน)	60,000 (อบต./ อุดหนุน)	ความยาวถนนลูกรัง	ราษฎรได้รับความสะดวกในการสัญจร	กองช่าง

ที่	โครงการ	วัตถุประสงค์	เป้าหมาย (ผลผลิตโครงการ)	งบประมาณและที่มา					ตัวชี้วัด (KPI)	ผลลัพธ์ที่คาดว่าจะได้รับ	หน่วยงานที่รับผิดชอบ
				2566 (บาท)	2567 (บาท)	2568 (บาท)	2569 (บาท)	2570 (บาท)			
299	โครงการซ่อมแซมถนน คสล. เริ่มจากศาลาวิชัย- ศรีสังวาล ถึงบ้านนายอี เดชจร หมู่ที่ 12 บ้านสว่าง	เพื่อให้ราษฎรใช้สัญจรไป-มา ภายในหมู่บ้าน ได้สะดวก	กว้าง 4.00 ม. ยาว 100.00 ม. หนา 0.15 ม.หรือมีพื้นที่ ไม่น้อยกว่า 400.00 ตร.ม. ลงลูกรังไหล่ทางทั้งสองข้าง ตามสภาพถนนตามแบบ อบต. สว่าง	200,000 (อบต./ อุดหนุน)	200,000 (อบต./ อุดหนุน)	200,000 (อบต./ อุดหนุน)	200,000 (อบต./ อุดหนุน)	200,000 (อบต./ อุดหนุน)	ความยาว ถนน คสล.	ราษฎรได้รับความสะดวกในการสัญจรภายในหมู่บ้าน	กองช่าง
300	โครงการก่อสร้างถนนคสล. จากบ้านนายสำราญ คำนา ถึงที่นางต๋วง ภูมิพันธ์ หมู่ที่ 12 บ้านสว่าง	เพื่อให้ราษฎรใช้สัญจรไป-มา ภายในหมู่บ้าน ได้สะดวก	กว้าง 4.00 ม. ยาว 100.00 ม. หนา 0.15 ม.หรือมีพื้นที่ ไม่น้อยกว่า 400.00 ตร.ม. ลงลูกรังไหล่ทางทั้งสองข้าง ตามสภาพถนนตามแบบ อบต. สว่าง	150,000 (อบต./ อุดหนุน)	150,000 (อบต./ อุดหนุน)	150,000 (อบต./ อุดหนุน)	150,000 (อบต./ อุดหนุน)	150,000 (อบต./ อุดหนุน)	ความยาว ถนน คสล.	ราษฎรได้รับความสะดวกในการสัญจรภายในหมู่บ้าน	กองช่าง
301	โครงการก่อสร้างถนน คสล. จากบ้านนายชัชวาล แก้วนิจ ถึงที่ดิน นาง พรรณ ทองประทุมชาติ หมู่ที่ 12 บ้านสว่าง	เพื่อให้ราษฎรใช้สัญจรไป-มา ภายในหมู่บ้าน ได้สะดวก	กว้าง 4.00 ม. ยาว 1,000.0 ม. หนา 0.10 ม. หรือมีพื้นที่ ไม่น้อยกว่า 4,000 ตร.ม. ลงลูกรังไหล่ทางทั้งสองข้าง ตามสภาพถนนตามแบบ อบต. สว่าง	150,000 (อบต./ อุดหนุน)	150,000 (อบต./ อุดหนุน)	150,000 (อบต./ อุดหนุน)	150,000 (อบต./ อุดหนุน)	150,000 (อบต./ อุดหนุน)	ความยาว ถนน คสล.	ราษฎรได้รับความสะดวกในการสัญจรภายในหมู่บ้าน	กองช่าง

ที่	โครงการ	วัตถุประสงค์	เป้าหมาย (ผลผลิตโครงการ)	งบประมาณและที่มา					ตัวชี้วัด (KPI)	ผลลัพธ์ที่คาดว่าจะได้รับ	หน่วยงานที่รับผิดชอบ
				2566 (บาท)	2567 (บาท)	2568 (บาท)	2569 (บาท)	2570 (บาท)			
302	โครงการก่อสร้างถนน คสล. เริ่มจากบ้านนายสุภาพ ต้นหลุมเลา ถึงทางหลวงชนบท หมู่ที่ 12 บ้านสว่าง	เพื่อให้ราษฎรใช้สัญจรไป-มา ภายในหมู่บ้าน ได้สะดวก	กว้าง 4.00 ม. ยาว 1,000.0 ม. หนา 0.10 ม. หรือมีพื้นที่ ไม่น้อยกว่า 4,000 ตร.ม. ลงลูกรังไหล่ทางทั้งสองข้างตามสภาพถนนตามแบบ อบต. สว่าง	150,000 (อบต./ อุดหนุน)	150,000 (อบต./ อุดหนุน)	150,000 (อบต./ อุดหนุน)	150,000 (อบต./ อุดหนุน)	150,000 (อบต./ อุดหนุน)	ความยาวถนน คสล.	ราษฎรได้รับความสะดวกในการสัญจรภายในหมู่บ้าน	กองช่าง
303	โครงการก่อสร้างถนน คสล. เริ่มจากทางหลวงชนบท บริเวณที่นายเอี่ยม บุ่งทอง ถึงที่นางนางใหม่ วรรณสุด หมู่ที่ 12 บ้านสว่าง	เพื่อให้ราษฎรใช้สัญจรไป-มา ภายในหมู่บ้าน ได้สะดวก	กว้าง 4.00 ม. ยาว 150.0 ม. หนา 0.15 ม. หรือมีพื้นที่ ไม่น้อยกว่า 600.00 ตร.ม. พร้อมลงลูกรังไหล่ทางทั้งสองข้างตามสภาพถนนตามแบบ อบต. สว่าง	300,000 (อบต./ อุดหนุน)	300,000 (อบต./ อุดหนุน)	300,000 (อบต./ อุดหนุน)	300,000 (อบต./ อุดหนุน)	300,000 (อบต./ อุดหนุน)	ความยาวถนน คสล.	ราษฎรได้รับความสะดวกในการสัญจรไป-มา ภายในหมู่บ้าน	กองช่าง
304	โครงการก่อสร้างถนน คสล. เริ่มจากถนนคสล.เดิมบริเวณที่บ้านนายสาวาท ศรีคำแขง ถึงถนนคสล.เดิมบริเวณที่บ้านนายแสวง พระสว่าง หมู่ที่ 12 บ้านสว่าง	เพื่อให้ราษฎรใช้สัญจรไป-มา ภายในหมู่บ้าน ได้สะดวก	กว้าง 2.50 ม. ยาว 20.00 ม. หนา 0.15 ม. หรือมีพื้นที่ ไม่น้อยกว่า 50.00 ตร.ม. พร้อมลงลูกรังไหล่ทางทั้งสองข้างตามสภาพถนนตามแบบ อบต. สว่าง	250,000 (อบต./ อุดหนุน)	250,000 (อบต./ อุดหนุน)	250,000 (อบต./ อุดหนุน)	250,000 (อบต./ อุดหนุน)	250,000 (อบต./ อุดหนุน)	ความยาวถนน คสล.	ราษฎรได้รับความสะดวกในการสัญจรไป-มา ภายในหมู่บ้าน	กองช่าง
305	โครงการก่อสร้างถนนคสล.เริ่มจากที่นายสอน วรรณพัฒน์ ถึงถนน รพช. หมู่ที่ 12	เพื่อให้ราษฎรใช้สัญจรไป-มา ภายในหมู่บ้าน ได้สะดวก	ตามแบบ อบต.กำหนด	400,000 (อบต./ อุดหนุน)	400,000 (อบต./ อุดหนุน)	400,000 (อบต./ อุดหนุน)	400,000 (อบต./ อุดหนุน)	400,000 (อบต./ อุดหนุน)	ความยาวถนน คสล.	ราษฎรได้รับความสะดวกในการสัญจรไป-มา ภายในหมู่บ้าน	กองช่าง

ที่	โครงการ	วัตถุประสงค์	เป้าหมาย (ผลผลิตโครงการ)	งบประมาณและที่มา					ตัวชี้วัด (KPI)	ผลลัพธ์ที่คาดว่าจะได้รับ	หน่วยงานที่รับผิดชอบ
				2566 (บาท)	2567 (บาท)	2568 (บาท)	2569 (บาท)	2570 (บาท)			
306	โครงการก่อสร้างถนน คสล. หมู่ที่ 12 บ้านสว่าง จากบ้านนางประยูร สอนศิลป์ ถึงที่นายหยด ดวงจำ	เพื่อให้ราษฎรใช้สัญจรไป-มาภายในหมู่บ้านได้สะดวก	กว้าง 5.00 ม. ยาว 350 ม. หิน 0.15 ม. หรือมีพื้นที่ไม่น้อยกว่า 1,750 ตร.ม. ลงลูกรังไหล่ทางทั้งสองข้างตามสภาพถนน ตามแบบ อบต. สว่าง	1,000,000 (อบต./ อุดหนุน)	1,000,000 (อบต./ อุดหนุน)	1,000,000 (อบต./ อุดหนุน)	1,000,000 (อบต./ อุดหนุน)	1,000,000 (อบต./ อุดหนุน)	ความยาวถนน คสล.	ราษฎรได้รับความสะดวกในการสัญจรไป-มา	กองช่าง
307	โครงการก่อสร้างถนน คสล. หมู่ที่ 12 บ้านสว่าง เริ่มจากบ้านนายแสวง พระสว่าง ถึงศาลาประชาคมหมู่ที่ 12	เพื่อให้ราษฎรใช้สัญจรไป-มาภายในหมู่บ้านได้สะดวก	กว้าง 3.00 ม. ยาว 25.0 ม. หิน 0.15 ม. หรือมีพื้นที่ไม่น้อยกว่า 75 ตร.ม.ลงลูกรังไหล่ทางทั้งสองข้างตามสภาพถนน ตามแบบ อบต. สว่าง	70,000 (อบต./ อุดหนุน)	70,000 (อบต./ อุดหนุน)	70,000 (อบต./ อุดหนุน)	70,000 (อบต./ อุดหนุน)	70,000 (อบต./ อุดหนุน)	ความยาวถนน คสล.	ราษฎรได้รับความสะดวกในการสัญจรไป-มา	กองช่าง
308	โครงการก่อสร้างถนน คสล. หมู่ที่ 12 บ้านสว่าง เริ่มจากถนน คสล.เดิมบริเวณที่นายณรงค์ ไชยแสง ไปตามแนวถนนสาธารณประโยชน์	เพื่อให้ราษฎรใช้สัญจรไป-มาภายในหมู่บ้านได้สะดวก	กว้าง 4.00 ม. ยาว 85.0 ม. หิน 0.15 ม. หรือมีพื้นที่ไม่น้อยกว่า 340 ตร.ม. ลงลูกรังไหล่ทางทั้งสองข้างตามสภาพถนน ตามแบบ อบต. สว่าง	170,000 (อบต./ อุดหนุน)	170,000 (อบต./ อุดหนุน)	170,000 (อบต./ อุดหนุน)	170,000 (อบต./ อุดหนุน)	170,000 (อบต./ อุดหนุน)	ความยาวถนน คสล.	ราษฎรได้รับความสะดวกในการสัญจรไป-มา	กองช่าง

ที่	โครงการ	วัตถุประสงค์	เป้าหมาย (ผลผลิตโครงการ)	งบประมาณและที่มา					ตัวชี้วัด (KPI)	ผลลัพธ์ที่คาดว่าจะได้รับ	หน่วยงานที่รับผิดชอบ
				2566 (บาท)	2567 (บาท)	2568 (บาท)	2569 (บาท)	2570 (บาท)			
309	โครงการก่อสร้างถนน คสล. เริ่มจากถนนลาดยางถึงคลองส่งน้ำ หมู่ที่ 12 บ้านสว่าง	เพื่อให้ราษฎรใช้สัญจรไป-มา ภายในหมู่บ้านได้สะดวก	กว้าง 4.00 ม. ยาว 250.00 ม. หนา 0.15 ม. หรือมีพื้นที่คอนกรีตไม่น้อยกว่า 1,000 ตร.ม. ลงลูกรังไหลทางทั้งสองข้างตามสภาพถนน ตามแบบ อบต. สว่าง	500,000 (อบต./ อุดหนุน)	500,000 (อบต./ อุดหนุน)	500,000 (อบต./ อุดหนุน)	500,000 (อบต./ อุดหนุน)	500,000 (อบต./ อุดหนุน)	ความยาวถนน คสล.	ราษฎรได้รับความสะดวกในการสัญจรภายในหมู่บ้าน	กองช่าง
310	โครงการก่อสร้างถนน คสล. จากบ้านนายสุพรรณ จนน้ำคำ ถึงบ้านนายวรวิทย์วรรณพันธ์ หมู่ที่ 12 บ้านสว่าง	เพื่อให้ราษฎรใช้สัญจรไป-มา ภายในหมู่บ้านได้สะดวก	กว้าง 4.00 ม. ยาว 100.00 ม. หนา 0.15 ม. หรือมีพื้นที่ไม่น้อยกว่า 400.00 ตร.ม. ลงลูกรังไหลทางทั้งสองข้างตามสภาพถนน ตามแบบ อบต. สว่าง	150,000 (อบต./ อุดหนุน)	150,000 (อบต./ อุดหนุน)	150,000 (อบต./ อุดหนุน)	150,000 (อบต./ อุดหนุน)	150,000 (อบต./ อุดหนุน)	ความยาวถนน คสล.	ราษฎรได้รับความสะดวกในการสัญจรภายในหมู่บ้าน	กองช่าง
311	โครงการลงหินลูกรังถนน เริ่มจากหนองกุดเต่าถึงที่นา นายเฉลิมชัย พระสว่าง หมู่ที่ 12 บ้านสว่าง	เพื่อให้ราษฎรใช้สัญจรไป-มา ภายในหมู่บ้านได้สะดวก	ตามแบบ อบต. กำหนด	60,000 (อบต./ อุดหนุน)	60,000 (อบต./ อุดหนุน)	60,000 (อบต./ อุดหนุน)	60,000 (อบต./ อุดหนุน)	60,000 (อบต./ อุดหนุน)	ความยาวถนนลูกรัง	ราษฎรได้รับความสะดวกในการสัญจรภายในหมู่บ้าน	กองช่าง
312	โครงการถนนยกร่องพูนดิน จากโคกبابก ถึงหนองโคกกระตุก หมู่ที่ 12 บ้านสว่าง	เพื่อให้ราษฎรใช้สัญจรไป-มา ภายในหมู่บ้านได้สะดวก	ตามแบบ อบต. กำหนด	70,000 (อบต./ อุดหนุน)	70,000 (อบต./ อุดหนุน)	70,000 (อบต./ อุดหนุน)	70,000 (อบต./ อุดหนุน)	70,000 (อบต./ อุดหนุน)	ความยาวถนนดิน	ราษฎรได้รับความสะดวกในการสัญจรภายในหมู่บ้าน	กองช่าง

ที่	โครงการ	วัตถุประสงค์	เป้าหมาย (ผลผลิตโครงการ)	งบประมาณและที่มา					ตัวชี้วัด (KPI)	ผลลัพธ์ที่คาดว่าจะได้รับ	หน่วยงานที่รับผิดชอบ
				2566 (บาท)	2567 (บาท)	2568 (บาท)	2569 (บาท)	2570 (บาท)			
313	โครงการรื้อทำความสะอาด วางระบายน้ำภายในหมู่บ้าน หมู่ที่ 13 บ้านสองพี่น้อง	เพื่อรื้อทำความสะอาด วางระบายน้ำภายใน หมู่บ้าน	หมู่ที่ 13 บ้านสองพี่น้อง	300,000 (อบต./ อุดหนุน)	300,000 (อบต./ อุดหนุน)	300,000 (อบต./ อุดหนุน)	300,000 (อบต./ อุดหนุน)	300,000 (อบต./ อุดหนุน)	วางระบายน้ำ	การระบายน้ำสะดวก และ ประชาชน มี สุขอนามัยที่ดี	กองช่าง
314	โครงการซ่อมแซมถนนลูกรัง พร้อมเกรดปรับแต่งผิวจราจร ภายในหมู่ที่ 13 บ้านสอง พี่น้อง	เพื่อให้ราษฎรใช้สัญจร ไป-มา ภายในหมู่บ้าน ได้สะดวก	หมู่ที่ 13 บ้านสองพี่น้อง	100,000 (อบต./ อุดหนุน)	100,000 (อบต./ อุดหนุน)	100,000 (อบต./ อุดหนุน)	100,000 (อบต./ อุดหนุน)	100,000 (อบต./ อุดหนุน)	ถนนลูกรัง	ราษฎรได้รับความ สะดวกในการสัญจร ไป-มา ภายในหมู่บ้าน	กองช่าง
315	โครงการก่อสร้างถนน คสล. บริเวณซุ้มเฉลิมพระเกียรติ หมู่ที่ 13 บ้านสองพี่น้อง	เพื่อให้ราษฎรใช้สัญจร ไป-มา ภายในหมู่บ้าน ได้สะดวก	กว้าง 4.00 ม. ยาว 6.50 ม. หนา 0.15 ม. หรือมีพื้นที่ คอนกรีตไม่น้อยกว่า 26 ตร.ม. ลงลูกรังไหล่ทางทั้ง สองข้างตามสภาพถนน ตาม แบบ อบต. สว่าง	30,000 (อบต./ อุดหนุน)	30,000 (อบต./ อุดหนุน)	30,000 (อบต./ อุดหนุน)	30,000 (อบต./ อุดหนุน)	30,000 (อบต./ อุดหนุน)	ความยาว ถนน คสล.	ราษฎรได้รับความ สะดวกในการสัญจร ภายในหมู่บ้าน	กองช่าง
316	โครงการก่อสร้างถนน คสล. เริ่มจากที่นายสมัคร กิ่งเมือง ไปตามแนวถนนสาธารณ- ประโยชน์ ถึงที่นายทวี จันทร์เอก หมู่ที่ 13 บ้าน สองพี่น้อง	เพื่อให้ราษฎรใช้สัญจร ไป-มา ภายในหมู่บ้าน ได้สะดวก	กว้าง 2.50 ม. ยาว 50.00 ม. หนา 0.15 ม. หรือมีพื้นที่ คอนกรีตไม่น้อยกว่า 125 ตร.ม. ลงลูกรังไหล่ทางทั้ง สองข้างตามสภาพถนน ตามแบบ อบต. สว่าง	70,000 (อบต./ อุดหนุน)	70,000 (อบต./ อุดหนุน)	70,000 (อบต./ อุดหนุน)	70,000 (อบต./ อุดหนุน)	70,000 (อบต./ อุดหนุน)	ความยาว ถนน คสล.	ราษฎรได้รับความ สะดวกในการสัญจร ภายในหมู่บ้าน	กองช่าง

ที่	โครงการ	วัตถุประสงค์	เป้าหมาย (ผลผลิตโครงการ)	งบประมาณและที่มา					ตัวชี้วัด (KPI)	ผลลัพธ์ที่คาดว่าจะได้รับ	หน่วยงานที่รับผิดชอบ
				2566 (บาท)	2567 (บาท)	2568 (บาท)	2569 (บาท)	2570 (บาท)			
317	โครงการก่อสร้างวางท่อระบายน้ำพร้อมบ่อพัก คสล. เริ่มจากบ้าน นายวิชัย พรหมมาดวง ไปตามแนวถนน สาธารณ ประโยชน์ ถึงที่ นายณรงค์ ศรีเยอ หมู่ที่ 13 บ้านสองพี่น้อง	เพื่อให้การระบายน้ำสะดวก	ท่อคอนกรีตขนาด 0.30 ม. ลงบ่อพักคสล.ทุกๆ 10 ม. จำนวน 2 บ่อ ความยาวรวมบ่อพัก 20.00 ม.	20,000 (อบต./ อุดหนุน)	20,000 (อบต./ อุดหนุน)	20,000 (อบต./ อุดหนุน)	20,000 (อบต./ อุดหนุน)	20,000 (อบต./ อุดหนุน)	ท่อระบายน้ำ	การไหลเวียนของน้ำสะดวกยิ่งขึ้น	กองช่าง
318	โครงการซ่อมแซมถนน คสล. จากโรงเรียน เสริมศักดิ์ กิ่งเมือง ถึงที่นายเสถียร วรรณพัฒน์ หมู่ที่ 13 บ้านสองพี่น้อง	เพื่อให้ราษฎรใช้สัญจรไป-มา ภายในหมู่บ้านได้สะดวก	กว้าง 4.00 ม. ยาว 100.0 ม. หนา 0.15 ม.หรือมีพื้นที่ไม่น้อยกว่า 400.00 ตร.ม. ลงลูกรังไหล่ทางทั้งสองข้างตามสภาพถนน ตามแบบ อบต. สว่าง	200,000 (อบต./ อุดหนุน)	200,000 (อบต./ อุดหนุน)	200,000 (อบต./ อุดหนุน)	200,000 (อบต./ อุดหนุน)	200,000 (อบต./ อุดหนุน)	ความยาวถนน คสล.	ราษฎรได้รับความสะดวกในการสัญจรไป-มา ภายในหมู่บ้าน	กองช่าง
319	โครงการก่อสร้างถนน คสล. เริ่มจากบ้านนายอลงกรณ์ ภูมิโชติ ถึงหน้าบ้านนายวิชัย จันนี หมู่ที่ 13 บ้านสองพี่น้อง	เพื่อให้ราษฎรใช้สัญจรไป-มา ภายในหมู่บ้านได้สะดวก	กว้าง 4.00 ม. ยาว 7 ม. หนา 0.10 ม. หรือมีพื้นที่ไม่น้อยกว่า 4,000 ตร.ม.หรือมีพื้นที่คอนกรีตไม่น้อยกว่า 125 ตร.ม. ลงลูกรังไหล่ทางทั้งสองข้างตามสภาพถนน ตามแบบ อบต. สว่าง	250,000 (อบต./ อุดหนุน)	250,000 (อบต./ อุดหนุน)	250,000 (อบต./ อุดหนุน)	250,000 (อบต./ อุดหนุน)	250,000 (อบต./ อุดหนุน)	ความยาวถนน คสล.	ราษฎรได้รับความสะดวกในการสัญจรภายในหมู่บ้าน	กองช่าง

ที่	โครงการ	วัตถุประสงค์	เป้าหมาย (ผลผลิตโครงการ)	งบประมาณและที่มา					ตัวชี้วัด (KPI)	ผลลัพธ์ที่คาดว่าจะได้รับ	หน่วยงานที่รับผิดชอบ
				2566 (บาท)	2567 (บาท)	2568 (บาท)	2569 (บาท)	2570 (บาท)			
320	โครงการก่อสร้างถนน คสล. เริ่มจากบ้านนางคำปอน ถึง บ้านนายประเสริฐ หมู่ที่ 13 บ้านสองพี่น้อง	เพื่อให้ราษฎรใช้สัญจรไป-มา ภายในหมู่บ้าน ได้สะดวก	กว้าง 4.00 ม. ยาว 1,000 ม. หนา 0.10 ม.หรือมีพื้นที่ ไม่น้อยกว่า 4,000 ตร.ม. ลง ลูกรีงไหล่ทางทั้งสองข้าง ตามสภาพถนน ตามแบบ อบต. สว่าง	250,000 (อบต./ อุดหนุน)	250,000 (อบต./ อุดหนุน)	250,000 (อบต./ อุดหนุน)	250,000 (อบต./ อุดหนุน)	250,000 (อบต./ อุดหนุน)	ความยาว ถนน คสล.	ราษฎรได้รับความสะดวกในการสัญจรภายในหมู่บ้าน	กองช่าง
321	โครงการก่อสร้างถนนคสล. จากบ้านนายสมดี กิชะวัน ถึง บ้านนางไหม บุตรแสน หมู่ที่ 13 บ้านสองพี่น้อง	เพื่อให้ราษฎรใช้สัญจรไป-มา ภายในหมู่บ้าน ได้สะดวก	กว้าง 4.0 ม. ยาว 120.00 ม. หนา 0.10 ม. หรือมีพื้นที่ ไม่น้อยกว่า 4,000 ตร.ม.ลง ลูกรีงไหล่ทางทั้งสองข้าง ตามสภาพถนน ตามแบบ อบต. สว่าง	250,000 (อบต./ อุดหนุน)	250,000 (อบต./ อุดหนุน)	250,000 (อบต./ อุดหนุน)	250,000 (อบต./ อุดหนุน)	250,000 (อบต./ อุดหนุน)	ความยาว ถนน คสล.	ราษฎรได้รับความสะดวกในการสัญจรภายในหมู่บ้าน	กองช่าง
322	โครงการลงหินลูกรังภายในหมู่บ้าน หมู่ที่ 13 บ้านสองพี่น้อง	เพื่อให้ราษฎรใช้สัญจรไป-มา ภายในหมู่บ้าน ได้สะดวก	ตามแบบ อบต.กำหนด	50,000 (อบต./ อุดหนุน)	50,000 (อบต./ อุดหนุน)	50,000 (อบต./ อุดหนุน)	50,000 (อบต./ อุดหนุน)	50,000 (อบต./ อุดหนุน)	ความยาว ถนนลูกรัง	ราษฎรได้รับความสะดวกในการสัญจรภายในหมู่บ้าน	กองช่าง
323	โครงการลงท่อระบายน้ำ เริ่มจากที่นายนายชาย วงศ์คำแก้ว ถึงที่นายนายทองคำ คำทา (ท่อ 0.1 ม.) หมู่ที่ 13 บ้านสองพี่น้อง	เพื่อให้การระบายน้ำสะดวกมากยิ่งขึ้น	ขนาดท่อ 0.60 ม. ยาว 1,000.00 ม.	70,000 (อบต./ อุดหนุน)	70,000 (อบต./ อุดหนุน)	70,000 (อบต./ อุดหนุน)	70,000 (อบต./ อุดหนุน)	70,000 (อบต./ อุดหนุน)	ท่อระบายน้ำ	การไหลเวียนของน้ำสะดวกยิ่งขึ้น	กองช่าง

ที่	โครงการ	วัตถุประสงค์	เป้าหมาย (ผลผลิตโครงการ)	งบประมาณและที่มา					ตัวชี้วัด (KPI)	ผลลัพธ์ที่คาดว่าจะได้รับ	หน่วยงานที่รับผิดชอบ
				2566 (บาท) (อบต./ อุดหนุน)	2567 (บาท) (อบต./ อุดหนุน)	2568 (บาท) (อบต./ อุดหนุน)	2569 (บาท) (อบต./ อุดหนุน)	2570 (บาท) (อบต./ อุดหนุน)			
324	โครงการก่อสร้างรางระบายน้ำจากบ้านนายันนทะเล รัตนวงค์ ถึงบ้านนายบุญอุ่ม รัตนวงค์ หมู่ที่ 13 บ้านสองพี่น้อง	เพื่อให้การระบายน้ำสะดวกมากยิ่งขึ้น	รางระบายน้ำ คสล. ระยะทาง 1,000 ม.	80,000 (อบต./ อุดหนุน)	80,000 (อบต./ อุดหนุน)	80,000 (อบต./ อุดหนุน)	80,000 (อบต./ อุดหนุน)	80,000 (อบต./ อุดหนุน)	รางระบายน้ำ	การไหลเวียนของน้ำสะดวกยิ่งขึ้น	กองช่าง
325	โครงการขยายเขตประปาภายในหมู่บ้าน หมู่ที่ 13 บ้านสองพี่น้อง	เพื่อให้ราษฎรมีน้ำสำหรับอุปโภค-บริโภค	หมู่ที่ 13 บ้านสองพี่น้อง	80,000 (อบต./ อุดหนุน)	80,000 (อบต./ อุดหนุน)	80,000 (อบต./ อุดหนุน)	80,000 (อบต./ อุดหนุน)	80,000 (อบต./ อุดหนุน)	ระยะทางขยายเขต	ราษฎรมีน้ำสำหรับอุปโภค-บริโภค	กองช่าง
326	โครงการสร้างรางระบายน้ำแบบมีบ่อพัก เริ่มจากบ้านนายอลงกรณ์ ภูมิโชติ ถึงบ้านนายประนอม คำสอน หมู่ที่ 13 บ้านสองพี่น้อง	เพื่อให้การระบายน้ำสะดวกมากยิ่งขึ้น	รางระบายน้ำ คสล.ระยะ 1,000 ม. บ่อพักจำนวน 101 บ่อ	80,000 (อบต./ อุดหนุน)	80,000 (อบต./ อุดหนุน)	80,000 (อบต./ อุดหนุน)	80,000 (อบต./ อุดหนุน)	80,000 (อบต./ อุดหนุน)	รางระบายน้ำ	การไหลเวียนของน้ำสะดวกยิ่งขึ้น	กองช่าง
327	โครงการก่อสร้างท่อระบายน้ำแบบมีบ่อพัก จากบ้านนายทวี จันทร์เอก ถึงบ้านนายสมศรี กิ่งเมือง หมู่ที่ 13 บ้านสองพี่น้อง	เพื่อให้การระบายน้ำสะดวกยิ่งขึ้น	ท่อระบายน้ำขนาด 0.30 ม. จำนวน 28 ท่อน ขนาดบ่อพัก กว้าง 0.60 ม. ยาว 0.60 ม. ลึก 0.60 ม.	22,800 (อบต./ อุดหนุน)	22,800 (อบต./ อุดหนุน)	22,800 (อบต./ อุดหนุน)	22,800 (อบต./ อุดหนุน)	22,800 (อบต./ อุดหนุน)	ท่อระบายน้ำ	ราษฎรได้รับความสะดวกในการสัญจรไป-มาระหว่างหมู่บ้าน	กองช่าง
328	โครงการก่อสร้างรางระบายน้ำแบบมีบ่อพักเริ่มจากบ้านนางจงเพียร รัตนวงค์ ถึงบ้านนายชูชาติ เกตรา หมู่ที่ 13	เพื่อให้การระบายน้ำสะดวกมากยิ่งขึ้น	ระยะทาง 400 เมตร	100,000 (อบต./ อุดหนุน)	100,000 (อบต./ อุดหนุน)	100,000 (อบต./ อุดหนุน)	100,000 (อบต./ อุดหนุน)	100,000 (อบต./ อุดหนุน)	รางระบายน้ำ	การระบายน้ำสะดวก	กองช่าง

ที่	โครงการ	วัตถุประสงค์	เป้าหมาย (ผลผลิตโครงการ)	งบประมาณและที่มา					ตัวชี้วัด (KPI)	ผลลัพธ์ที่คาดว่าจะได้รับ	หน่วยงานที่รับผิดชอบ
				2566 (บาท)	2567 (บาท)	2568 (บาท)	2569 (บาท)	2570 (บาท)			
329	โครงการก่อสร้างวางระบายน้ำแบบมีบ่อพัก จากบิ่มน้ำมัน บุญฉลาดบริการ ถึงบ้าน นางนุชจรินทร์ แซ่ไคว้ พร้อมทั้งปรับปรุงบริเวณไหล่ทางทั้งสองข้าง หมู่ที่ 13 บ้านสองพี่น้อง	เพื่อให้การระบายน้ำสะดวกมากยิ่งขึ้น	ระยะทาง 400 เมตร	100,000 (อบต./ อุดหนุน)	100,000 (อบต./ อุดหนุน)	100,000 (อบต./ อุดหนุน)	100,000 (อบต./ อุดหนุน)	100,000 (อบต./ อุดหนุน)	วางระบายน้ำ	การระบายน้ำสะดวก	กองช่าง
330	โครงการก่อสร้างถนน คสล. จากซอยหน้าบ้านนายสมบัติ โตมาชา ถึงบ้านนายประเสริฐ ทองโชติ ระยะทาง 200 ม. หมู่ที่ 13 บ้านสองพี่น้อง	เพื่อให้ราษฎรใช้สัญจรไป-มา ภายในหมู่บ้านได้สะดวก	กว้าง 4.00 ม. ยาว 200.00 ม. หนา 0.15 ม. หรือมีพื้นที่ไม่น้อยกว่า 800.00 ตร.ม. ลงลูกรังไหล่ทางทั้งสองข้างตามสภาพถนน ตามแบบ อบต. สว่าง	200,000 (อบต./ อุดหนุน)	200,000 (อบต./ อุดหนุน)	200,000 (อบต./ อุดหนุน)	200,000 (อบต./ อุดหนุน)	200,000 (อบต./ อุดหนุน)	ความยาวถนนคสล.	ราษฎรได้รับความสะดวกในการสัญจรภายในหมู่บ้าน	กองช่าง
331	โครงการก่อสร้างวางระบายน้ำแบบร่องตัวยู เริ่มจากบ้าน นายทวี รักสุทธิ ถึงบ้าน นายประนอม คำสอน หมู่ที่ 13 บ้านสองพี่น้อง	เพื่อให้การระบายน้ำสะดวก	หมู่ที่ 13 บ้านสองพี่น้อง	100,000 (อบต./ อุดหนุน)	100,000 (อบต./ อุดหนุน)	100,000 (อบต./ อุดหนุน)	100,000 (อบต./ อุดหนุน)	100,000 (อบต./ อุดหนุน)	วางระบายน้ำ	การไหลเวียนของน้ำสะดวกยิ่งขึ้น	กองช่าง

ที่	โครงการ	วัตถุประสงค์	เป้าหมาย (ผลผลิตโครงการ)	งบประมาณและที่มา					ตัวชี้วัด (KPI)	ผลลัพธ์ที่คาดว่าจะได้รับ	หน่วยงานที่รับผิดชอบ
				2566 (บาท)	2567 (บาท)	2568 (บาท)	2569 (บาท)	2570 (บาท)			
332	โครงการก่อสร้างท่อระบายน้ำแบบมีบ่อพัก เริ่มจากบ้านนายอลงกรณ์ ภูมิโชติ ถึงบ้านนายวิชัย จันนี หมู่ที่ 13 บ้านสองพี่น้อง	เพื่อให้การระบายน้ำสะดวก	หมู่ที่ 13 บ้านสองพี่น้อง	100,000 (อบต./ อุดหนุน)	100,000 (อบต./ อุดหนุน)	100,000 (อบต./ อุดหนุน)	100,000 (อบต./ อุดหนุน)	100,000 (อบต./ อุดหนุน)	ท่อระบายน้ำ	การไหลเวียนของน้ำสะดวกยิ่งขึ้น	กองช่าง
333	โครงการก่อสร้างรางระบายน้ำเริ่มจากบ้านนายกำจัด ทะสุญ ถึงบ้านนางสายบัว รัตนวงศ์ หมู่ที่ 13 บ้านสองพี่น้อง	เพื่อให้การระบายน้ำสะดวก	หมู่ที่ 13 บ้านสองพี่น้อง	100,000 (อบต./ อุดหนุน)	100,000 (อบต./ อุดหนุน)	100,000 (อบต./ อุดหนุน)	100,000 (อบต./ อุดหนุน)	100,000 (อบต./ อุดหนุน)	รางระบายน้ำ	การไหลเวียนของน้ำสะดวกยิ่งขึ้น	กองช่าง
334	โครงการก่อสร้างรางระบายน้ำเริ่มจากบ้านนายสมดี กิชะวัน ถึงบ้านนางไหม บุตรแสน หมู่ที่ 13 บ้านสอง พี่น้อง	เพื่อให้การระบายน้ำสะดวก	หมู่ที่ 13 บ้านสองพี่น้อง	100,000 (อบต./ อุดหนุน)	100,000 (อบต./ อุดหนุน)	100,000 (อบต./ อุดหนุน)	100,000 (อบต./ อุดหนุน)	100,000 (อบต./ อุดหนุน)	รางระบายน้ำ	การไหลเวียนของน้ำสะดวกยิ่งขึ้น	กองช่าง
335	โครงการก่อสร้างรางระบายน้ำแบบร่องตัวยู เริ่มจากบ้านนางจันทร์เพ็ญ จันโทริ ถึงสี่แยก กศน. หมู่ที่ 13 บ้านสองพี่น้อง	เพื่อให้การระบายน้ำสะดวก	หมู่ที่ 13 บ้านสองพี่น้อง	100,000 (อบต./ อุดหนุน)	100,000 (อบต./ อุดหนุน)	100,000 (อบต./ อุดหนุน)	100,000 (อบต./ อุดหนุน)	100,000 (อบต./ อุดหนุน)	รางระบายน้ำ	การไหลเวียนของน้ำสะดวกยิ่งขึ้น	กองช่าง

ที่	โครงการ	วัตถุประสงค์	เป้าหมาย (ผลผลิตโครงการ)	งบประมาณและที่มา					ตัวชี้วัด (KPI)	ผลลัพธ์ที่คาดว่าจะได้รับ	หน่วยงานที่รับผิดชอบ
				2566 (บาท)	2567 (บาท)	2568 (บาท)	2569 (บาท)	2570 (บาท)			
336	โครงการก่อสร้างวางระบายน้ำแบบร่องตัวยู เริ่มจากที่ดินนายแก้ว ตะนู เรือง ถึงสามแยกโรงข้าวปุ่น หมู่ที่ 13 บ้านสองพี่น้อง	เพื่อให้การระบายน้ำสะดวก	หมู่ที่ 13 บ้านสองพี่น้อง	100,000 (อบต./ อุดหนุน)	100,000 (อบต./ อุดหนุน)	100,000 (อบต./ อุดหนุน)	100,000 (อบต./ อุดหนุน)	100,000 (อบต./ อุดหนุน)	วางระบายน้ำ	การไหลเวียนของน้ำสะดวกยิ่งขึ้น	กองช่าง
337	โครงการก่อสร้างวางระบายน้ำแบบร่องตัวยู เริ่มจากบ้านนายประเสริฐ จันนี้ ถึงบริเวณหลักบ้าน บ้านสองพี่น้อง หมู่ที่ 13	เพื่อให้การระบายน้ำสะดวก	หมู่ที่ 13 บ้านสองพี่น้อง	100,000 (อบต./ อุดหนุน)	100,000 (อบต./ อุดหนุน)	100,000 (อบต./ อุดหนุน)	100,000 (อบต./ อุดหนุน)	100,000 (อบต./ อุดหนุน)	วางระบายน้ำ	การไหลเวียนของน้ำสะดวกยิ่งขึ้น	กองช่าง
338	โครงการก่อสร้างถนน คสล. เริ่มจากโรงสีข้าวบ้านนายเสริมศักดิ์ กิ่งเมือง ถึงบริเวณหลักบ้าน หมู่ที่ 13 บ้านสองพี่น้อง	เพื่อให้ราษฎรใช้สัญจรไป-มา ภายในหมู่บ้านได้สะดวก	ตามแบบ อบต. กำหนด	200,000 (อบต./ อุดหนุน)	200,000 (อบต./ อุดหนุน)	200,000 (อบต./ อุดหนุน)	200,000 (อบต./ อุดหนุน)	200,000 (อบต./ อุดหนุน)	ความยาวถนน คสล.	ราษฎรได้รับความสะดวกในการสัญจรในหมู่บ้าน	กองช่าง
339	โครงการก่อสร้างท่อระบายน้ำแบบมีบ่อพัก ขนาด0.60x1.0 ม. พร้อมบ่อพัก คสล.บริเวณหน้าบ้านนายสะอาด โยธาพล หมู่ที่ 13 บ้านองพี่น้อง	เพื่อให้การระบายน้ำสะดวก	ระยะทางประมาณ 30 ม.	60,000 (อบต./ อุดหนุน)	60,000 (อบต./ อุดหนุน)	60,000 (อบต./ อุดหนุน)	60,000 (อบต./ อุดหนุน)	60,000 (อบต./ อุดหนุน)	วางระบายน้ำ	การระบายน้ำสะดวก	กองช่าง

ที่	โครงการ	วัตถุประสงค์	เป้าหมาย (ผลผลิตโครงการ)	งบประมาณและที่มา					ตัวชี้วัด (KPI)	ผลลัพธ์ที่คาดว่าจะได้รับ	หน่วยงานที่รับผิดชอบ
				2566 (บาท)	2567 (บาท)	2568 (บาท)	2569 (บาท)	2570 (บาท)			
340	โครงการก่อสร้างถนน คสล. เริ่มจากถนน คสล.เดิมบริเวณ โรงเรียนข้าวนายเสริมศักดิ์ กิ่งเมือง ถึงที่นายปราบเพิ่มผล บ้านสองพี่น้อง หมู่ที่ 13	เพื่อให้ราษฎรใช้สัญจรไป-มาภายในหมู่บ้านได้สะดวก	กว้าง 5.00 ม. ยาว 70.0 ม. หิน 0.15 ม. หรือมีพื้นที่ไม่น้อยกว่า 350 ตร.ม. ลงลูกรังไหล่ทางทั้งสองข้างตามสภาพถนน ตามแบบ อบต. สว่าง	175,000 (อบต./ อุดหนุน)	175,000 (อบต./ อุดหนุน)	175,000 (อบต./ อุดหนุน)	175,000 (อบต./ อุดหนุน)	175,000 (อบต./ อุดหนุน)	ความยาวถนน คสล.	ราษฎรได้รับความสะดวกในการสัญจรไป-มา	กองช่าง
342	โครงการก่อสร้างถนน คสล. จากบ้านนายสมบัติ โตมาชา ถึงบ้านนายประเสริฐ ทองโชติ หมู่ที่ 13 บ้านสองพี่น้อง	เพื่อให้ราษฎรใช้สัญจรไป-มาภายในหมู่บ้านได้สะดวก	กว้าง 3.00 ม. ยาว 130 ม. หิน 0.15 ม. หรือมีพื้นที่ไม่น้อยกว่า 390 ตร.ม. ลงลูกรังไหล่ทางทั้งสองข้างตามสภาพถนน ตามแบบ อบต. สว่าง	250,000 (อบต./ อุดหนุน)	250,000 (อบต./ อุดหนุน)	250,000 (อบต./ อุดหนุน)	250,000 (อบต./ อุดหนุน)	250,000 (อบต./ อุดหนุน)	ความยาวถนน คสล.	ราษฎรได้รับความสะดวกในการสัญจรไป-มา	กองช่าง
343	โครงการจ้างเหมาขุดบ่อทิ้งขยะ และฝังกลบบ่อขยะตำบลสว่าง	เพื่อกำจัดขยะมูลฝอยภายในตำบลสว่าง	ตามแบบ อบต. กำหนด	500,000 (อบต./ อุดหนุน)	500,000 (อบต./ อุดหนุน)	500,000 (อบต./ อุดหนุน)	500,000 (อบต./ อุดหนุน)	500,000 (อบต./ อุดหนุน)	บ่อทิ้งขยะ	ขยะมูลฝอยได้รับการกำจัดอย่างถูกวิธี	กองช่าง
344	โครงการจัดซื้อวัสดุก่อสร้าง	เพื่อใช้ซ่อมบำรุงรักษา งานก่อสร้างต่างๆในกรณี ที่ อบต.สว่าง ดำเนินการเอง	อบต. สว่าง	200,000 (อบต./ อุดหนุน)	200,000 (อบต./ อุดหนุน)	200,000 (อบต./ อุดหนุน)	200,000 (อบต./ อุดหนุน)	200,000 (อบต./ อุดหนุน)	จำนวนวัสดุก่อสร้าง	มีวัสดุ ก่อสร้างใช้ซ่อมบำรุงรักษา งานก่อสร้างต่างๆในกรณี ที่ อบต.สว่าง ดำเนินการเอง	สำนักปลัด

ที่	โครงการ	วัตถุประสงค์	เป้าหมาย (ผลผลิตโครงการ)	งบประมาณและที่มา					ตัวชี้วัด (KPI)	ผลลัพธ์ที่คาดว่าจะได้รับ	หน่วยงานที่รับผิดชอบ
				2566 (บาท) อุดหนุน)	2567 (บาท) อุดหนุน)	2568 (บาท) อุดหนุน)	2569 (บาท) อุดหนุน)	2570 (บาท) อุดหนุน)			
345	โครงการจัดซื้อท่อระบายน้ำ	เพื่อใช้ซ่อมแซมระบบน้ำภายในตำบลสว่าง	อบต. สว่าง	200,000 (อบต./ อุดหนุน)	200,000 (อบต./ อุดหนุน)	200,000 (อบต./ อุดหนุน)	200,000 (อบต./ อุดหนุน)	200,000 (อบต./ อุดหนุน)	จำนวนท่อระบายน้ำ	การระบายน้ำสะดวก	สำนักปลัด
346	โครงการขุดเจาะบ่อบาดาลภายในหมู่บ้าน	เพื่อให้ประชาชน มีน้ำสำหรับใช้เพื่อการเกษตร และอุปโภค-บริโภค	หมู่ที่ 1-13	700,000 (อบต./ อุดหนุน)	700,000 (อบต./ อุดหนุน)	700,000 (อบต./ อุดหนุน)	700,000 (อบต./ อุดหนุน)	700,000 (อบต./ อุดหนุน)	บ่อบาดาล	มีแหล่งน้ำใช้ในการเกษตรและอุปโภค-บริโภค	สำนักปลัด
347	โครงการจัดซื้อไม้เปิดถึงปิดประตูน้ำอ่างเก็บน้ำลำห้วยไผ่ หมู่ที่ 8 บ้านโคกก่ง	เพื่อให้เกษตรกรมีน้ำในการทำปศุสัตว์และเกษตรกรรม	หมู่ที่ 8 บ้านโคกก่ง	100,000 (อบต./ อุดหนุน)	100,000 (อบต./ อุดหนุน)	100,000 (อบต./ อุดหนุน)	100,000 (อบต./ อุดหนุน)	100,000 (อบต./ อุดหนุน)	ลำห้วยไผ่	มีน้ำใช้สำหรับการเกษตรและอุปโภค-บริโภค ในฤดูแล้ง	กองช่าง
348	โครงการก่อสร้างฝายน้ำล้นลำห้วยไผ่ตอนล่าง หมู่ที่ 7 บ้านคำอุปราช	เพื่อให้มีคลองส่งน้ำใช้ในการเกษตร	หมู่ที่ 7 บ้านคำอุปราช	500,000 (อบต./ อุดหนุน)	500,000 (อบต./ อุดหนุน)	500,000 (อบต./ อุดหนุน)	500,000 (อบต./ อุดหนุน)	500,000 (อบต./ อุดหนุน)	ลำห้วยไผ่ ตอนล่าง	มีน้ำใช้สำหรับการเกษตรและอุปโภค-บริโภค ในฤดูแล้ง	กองช่าง
349	โครงการก่อสร้างฝายหนองคำ หมู่ที่ 9 บ้านคำสะอาด	เพื่อให้มีคลองส่งน้ำใช้ในการเกษตร	หมู่ที่ 9 บ้านคำสะอาด	500,000 (อบต./ อุดหนุน)	500,000 (อบต./ อุดหนุน)	500,000 (อบต./ อุดหนุน)	500,000 (อบต./ อุดหนุน)	500,000 (อบต./ อุดหนุน)	ฝายหนองคำ	มีน้ำใช้สำหรับการเกษตรและอุปโภค-บริโภค ในฤดูแล้ง	กองช่าง
350	โครงการขยายฝายน้ำล้นลำห้วยไผ่ หมู่ที่ 10 บ้านคำเจริญ	เพื่อขยายฝายน้ำล้นลำห้วยไผ่	หมู่ที่ 10 บ้านคำเจริญ	500,000 (อบต./ อุดหนุน)	500,000 (อบต./ อุดหนุน)	500,000 (อบต./ อุดหนุน)	500,000 (อบต./ อุดหนุน)	500,000 (อบต./ อุดหนุน)	ลำห้วยไผ่	มีน้ำใช้สำหรับการเกษตรและอุปโภค-บริโภค ในฤดูแล้ง	กองช่าง

ที่	โครงการ	วัตถุประสงค์	เป้าหมาย (ผลผลิตโครงการ)	งบประมาณและที่มา					ตัวชี้วัด (KPI)	ผลลัพธ์ที่คาดว่าจะได้รับ	หน่วยงานที่รับผิดชอบ
				2566 (บาท)	2567 (บาท)	2568 (บาท)	2569 (บาท)	2570 (บาท)			
351	โครงการซ่อมแซมฝายกุดเต่า หมู่ที่ 12 บ้านสว่าง	เพื่อให้มีคลองส่งน้ำใช้ในการเกษตร	หมู่ที่12 บ้านสว่าง	200,000 (อบต./ อุดหนุน)	200,000 (อบต./ อุดหนุน)	200,000 (อบต./ อุดหนุน)	200,000 (อบต./ อุดหนุน)	200,000 (อบต./ อุดหนุน)	ฝายกุดเต่า	มีน้ำใช้สำหรับการเกษตรและอุปโภค-บริโภค ในฤดูแล้ง	กองช่าง
352	โครงการซ่อมแซมผนังกันฝายร่องนาคำ พร้อมลงท่อ 1.00*1.00 ม. หมู่ที่ 12 บ้านสว่าง	เพื่อให้เกษตรกรมีน้ำในการทำศุสัตว์และเกษตรกรรม	หมู่ที่ 12 บ้านสว่าง	500,000 (อบต./ อุดหนุน)	500,000 (อบต./ อุดหนุน)	500,000 (อบต./ อุดหนุน)	500,000 (อบต./ อุดหนุน)	500,000 (อบต./ อุดหนุน)	ฝายร่องนาคำ	มีน้ำใช้สำหรับการเกษตรและอุปโภค-บริโภค ในฤดูแล้ง	กองช่าง
353	โครงการก่อสร้างถนน คสล. หมู่ที่ 6 บ้านคำพระ เริ่มจากบ้านนายชวน เชื้อสะทุน ไปตามแนวถนนสาธารณประโยชน์ ถึงที่นางบาง คำทา	เพื่อให้ราษฎรใช้สัญจรไป-มาภายในหมู่บ้านได้สะดวก	กว้าง 2.50 ม. ยาว 32.00 ม. หนา 0.15 ม. หรือมีพื้นที่ไม่น้อยกว่า 80ตร.ม. ลงลูกรังไหล่ทางทั้งสองข้างตามสภาพถนน ตามแบบ อบต.สว่าง	43,848 (อบต./ อุดหนุน)	43,848 (อบต./ อุดหนุน)	43,848 (อบต./ อุดหนุน)	43,848 (อบต./ อุดหนุน)	43,848 (อบต./ อุดหนุน)	ความยาวถนน คสล.	ราษฎรได้รับความสะดวกในการสัญจรไป-มา	กองช่าง
354	โครงการก่อสร้างถนน คสล. หมู่ที่ 7 บ้านคำอุปราช เริ่มจากถนนลาดยาง ไปตามแนวถนนสาธารณประโยชน์ ถึงที่นายฉออ่อน กองแขง	เพื่อให้ราษฎรใช้สัญจรไป-มาภายในหมู่บ้านได้สะดวก	กว้าง 3.00 ม. ยาว 31.00 ม. หนา 0.15 ม. หรือมีพื้นที่ไม่น้อยกว่า 93 ตร.ม. ลงลูกรังไหล่ทางทั้งสองข้างตามสภาพถนน ตามแบบ อบต.สว่าง	50,624 (อบต./ อุดหนุน)	50,624 (อบต./ อุดหนุน)	50,624 (อบต./ อุดหนุน)	50,624 (อบต./ อุดหนุน)	50,624 (อบต./ อุดหนุน)	ความยาวถนน คสล.	ราษฎรได้รับความสะดวกในการสัญจรไป-มา	กองช่าง

ที่	โครงการ	วัตถุประสงค์	เป้าหมาย (ผลผลิตโครงการ)	งบประมาณและที่มา					ตัวชี้วัด (KPI)	ผลลัพธ์ที่คาดว่าจะได้รับ	หน่วยงานที่รับผิดชอบ
				2566 (บาท)	2567 (บาท)	2568 (บาท)	2569 (บาท)	2570 (บาท)			
355	โครงการก่อสร้างถนน คสล. หมู่ที่ 13 บ้านสองพี่น้อง เริ่มจากข้างบ้านนางคำปอน ต.มาซา ไปตามแนวถนนสาธารณประโยชน์ ถึงหน้าบ้านนายประเสริฐ ทองโชติ	เพื่อให้ราษฎรใช้สัญจรไป-มาภายในหมู่บ้านได้สะดวก	กว้าง 2.50 ม. ยาว 130.00 ม. หน้า 0.15 ม. หรือมีพื้นที่ไม่น้อยกว่า 325 ตร.ม. ลงสู่กรังไหล่ทางทั้งสองข้างตามสภาพถนน ตามแบบ อบต.สว่าง	178,259 (อบต./ อุดหนุน)	178,259 (อบต./ อุดหนุน)	178,259 (อบต./ อุดหนุน)	178,259 (อบต./ อุดหนุน)	178,259 (อบต./ อุดหนุน)	ความยาวถนน คสล.	ราษฎรได้รับความสะดวกในการสัญจรไป-มา	กองช่าง
รวม	355 โครงการ	-	-	69,003,301	69,003,301	69,003,301	69,003,301	69,003,031	-	-	-

ยุทธศาสตร์การพัฒนาของ อปท. ในเขตพื้นที่จังหวัดที่ ๒ การสร้างความเข้มแข็งของครอบครัว ชุมชนและสังคม

ยุทธศาสตร์จังหวัดที่ ๓ ยกระดับคุณภาพชีวิต และเสริมสร้างความเข้มแข็งของครอบครัว ชุมชน และสังคม

๒. ยุทธศาสตร์ที่ ๓ การพัฒนาด้านส่งเสริมคุณภาพชีวิต

๒.๑ แผนงานสังคมสงเคราะห์

ที่	โครงการ	วัตถุประสงค์	เป้าหมาย (ผลผลิตโครงการ)	งบประมาณและที่มา					ตัวชี้วัด (KPI)	ผลลัพธ์ที่คาดว่าจะได้รับ	หน่วยงานที่รับผิดชอบ
				2566 (บาท) อุดหนุน)	2567 (บาท) อุดหนุน)	2568 (บาท) อุดหนุน)	2569 (บาท) อุดหนุน)	2570 (บาท) อุดหนุน)			
1	โครงการอบรมให้ความรู้ เพื่อป้องกันและแก้ไขปัญหาโรคเอดส์ในเยาวชนและประชาชน ตำบลสว่าง	เพื่อให้ประชาชนมีความรู้ความเข้าใจและรู้จักวิธีป้องกันตนเองจากการติดเชื้อเอดส์	80 คน	30,000 (อบต./ อุดหนุน)	30,000 (อบต./ อุดหนุน)	30,000 (อบต./ อุดหนุน)	30,000 (อบต./ อุดหนุน)	30,000 (อบต./ อุดหนุน)	จำนวนผู้เข้าร่วมโครงการ	เยาวชนมีความรู้ความเข้าใจ ไม่มีภาวะเสี่ยงต่อการติดเชื้อเอดส์	สำนักปลัด
2	สนับสนุนส่งเสริมการจัดกิจกรรมอบรมสัมมนาให้ความรู้กลุ่มผู้สูงอายุ	เพื่อให้ผู้สูงอายุได้ใช้เวลาว่างที่เป็นประโยชน์และมีกิจกรรมร่วมกัน	หมู่ที่ 1-13	50,000 (อบต./ อุดหนุน)	50,000 (อบต./ อุดหนุน)	50,000 (อบต./ อุดหนุน)	50,000 (อบต./ อุดหนุน)	50,000 (อบต./ อุดหนุน)	จำนวนผู้เข้าร่วมโครงการ	ผู้สูงอายุได้รับการดูแลในด้านสุขภาพร่างกายและจิตใจ	สำนักปลัด
3	โครงการสนับสนุนเงินเบี้ยยังชีพผู้สูงอายุ ตำบลสว่าง	เพื่อให้ผู้สูงอายุที่ขาดผู้ดูแลมีเงินเพื่อเลี้ยงชีพ	ผู้สูงอายุในตำบลสว่าง	14,000,000 (อบต./ อุดหนุน)	15,000,000 (อบต./ อุดหนุน)	16,000,000 (อบต./ อุดหนุน)	17,000,000 (อบต./ อุดหนุน)	18,000,000 (อบต./ อุดหนุน)	จำนวนผู้สูงอายุ	ผู้สูงอายุได้รับเงินสงเคราะห์เพื่อเลี้ยงชีพ	กองสวัสดิการสังคม
4	โครงการสนับสนุนเงินเบี้ยความพิการตำบลสว่าง	เพื่อให้ผู้พิการมีเงินเพื่อเลี้ยงชีพ	ผู้พิการในตำบลสว่าง	3,500,000 (อบต./ อุดหนุน)	4,000,000 (อบต./ อุดหนุน)	4,500,000 (อบต./ อุดหนุน)	5,000,000 (อบต./ อุดหนุน)	5,500,000 (อบต./ อุดหนุน)	จำนวนผู้พิการ	ผู้พิการได้รับเงินสงเคราะห์	กองสวัสดิการสังคม

ที่	โครงการ	วัตถุประสงค์	เป้าหมาย (ผลผลิตโครงการ)	งบประมาณและที่มา					ตัวชี้วัด (KPI)	ผลลัพธ์ที่คาดว่าจะได้รับ	หน่วยงานที่รับผิดชอบ
				2566 (บาท) อุดหนุน	2567 (บาท) อุดหนุน	2568 (บาท) อุดหนุน	2569 (บาท) อุดหนุน	2570 (บาท) อุดหนุน			
5	โครงการส่งเสริมและสนับสนุนกิจกรรมผู้พิการและผู้ด้อยโอกาส ตำบลสว่าง	เพื่อให้ผู้พิการและผู้ด้อยโอกาสใช้เวลาว่างให้เกิดประโยชน์	หมู่ที่ 1-13	50,000 (อบต./ อุดหนุน)	50,000 (อบต./ อุดหนุน)	50,000 (อบต./ อุดหนุน)	50,000 (อบต./ อุดหนุน)	50,000 (อบต./ อุดหนุน)	จำนวนผู้พิการ	ผู้พิการและผู้ด้อยโอกาสได้เข้าร่วมกิจกรรม	กองสวัสดิการสังคม
6	โครงการสนับสนุนเงินสงเคราะห์เพื่อการยังชีพผู้ป่วยเอดส์ ตำบลสว่าง	เพื่อให้ผู้ป่วยเอดส์มีเงินเพื่อเลี้ยงชีพ	ผู้ป่วยเอดส์ ในตำบลสว่าง	18,000 (อบต./ อุดหนุน)	18,000 (อบต./ อุดหนุน)	18,000 (อบต./ อุดหนุน)	18,000 (อบต./ อุดหนุน)	18,000 (อบต./ อุดหนุน)	จำนวนผู้ป่วยเอดส์	ผู้ติดเชื้อเอดส์ได้รับเงินสงเคราะห์	กองสวัสดิการสังคม
7	โครงการสนับสนุนกลุ่มชมรมผู้สูงอายุภายในหมู่บ้าน ตำบลสว่าง	เพื่อสนับสนุนชมรมผู้สูงอายุภายในหมู่บ้าน	หมู่ที่ 1-13	70,000 (อบต./ อุดหนุน)	70,000 (อบต./ อุดหนุน)	70,000 (อบต./ อุดหนุน)	70,000 (อบต./ อุดหนุน)	70,000 (อบต./ อุดหนุน)	จำนวนผู้เข้าร่วมโครงการ	กลุ่มชมรมผู้สูงอายุได้รับการสนับสนุน	กองสวัสดิการสังคม
8	โครงการก่อสร้างทางลาดสำหรับผู้พิการและผู้สูงอายุ	เพื่ออำนวยความสะดวกสำหรับผู้พิการและผู้สูงอายุ	2 แห่ง	50,000 (อบต./ อุดหนุน)	50,000 (อบต./ อุดหนุน)	50,000 (อบต./ อุดหนุน)	50,000 (อบต./ อุดหนุน)	50,000 (อบต./ อุดหนุน)	จำนวนทางลาด	ผู้พิการและผู้สูงอายุได้รับความสะดวกในการใช้อาคารศูนย์พัฒนาฯ	กองสวัสดิการสังคม
9	โครงการก่อสร้างห้องน้ำสำหรับผู้พิการและผู้สูงอายุ ตำบลสว่าง	เพื่ออำนวยความสะดวกสำหรับผู้พิการและผู้สูงอายุ	2 แห่ง	100,000 (อบต./ อุดหนุน)	100,000 (อบต./ อุดหนุน)	100,000 (อบต./ อุดหนุน)	100,000 (อบต./ อุดหนุน)	100,000 (อบต./ อุดหนุน)	จำนวนห้องน้ำ	ผู้พิการและผู้สูงอายุได้รับความสะดวกในการใช้อาคารศูนย์พัฒนาฯ	กองสวัสดิการสังคม

ที่	โครงการ	วัตถุประสงค์	เป้าหมาย (ผลผลิตโครงการ)	งบประมาณและที่มา					ตัวชี้วัด (KPI)	ผลลัพธ์ที่คาดว่าจะได้รับ	หน่วยงานที่รับผิดชอบ
				2566 (บาท)	2567 (บาท)	2568 (บาท)	2569 (บาท)	2570 (บาท)			
10	โครงการติดตั้งป้ายสัญลักษณ์แสดงสิ่งอำนวยความสะดวกสำหรับผู้พิการและผู้สูงอายุ	เพื่ออำนวยความสะดวกสำหรับผู้พิการและผู้สูงอายุ	2 แห่ง	50,000 (อบต./ อุดหนุน)	50,000 (อบต./ อุดหนุน)	50,000 (อบต./ อุดหนุน)	50,000 (อบต./ อุดหนุน)	50,000 (อบต./ อุดหนุน)	จำนวนผู้เข้าร่วมโครงการ	สตรีในตำบลสว่างมีความรู้ความเข้าใจเกี่ยวกับบทบาทสตรี	กองสวัสดิการสังคม
11	โครงการก่อสร้างที่จอดรถสำหรับผู้พิการและผู้สูงอายุตำบลสว่าง	เพื่ออำนวยความสะดวกสำหรับผู้พิการและผู้สูงอายุ	2 แห่ง	100,000 (อบต./ อุดหนุน)	100,000 (อบต./ อุดหนุน)	100,000 (อบต./ อุดหนุน)	100,000 (อบต./ อุดหนุน)	100,000 (อบต./ อุดหนุน)	จำนวนราวจับ	ผู้พิการและผู้สูงอายุได้รับความสะดวกในการใช้อาคารศูนย์พัฒนาฯ	กองสวัสดิการสังคม
12	โครงการก่อสร้างจุดบริการข้อมูลสำหรับผู้พิการและผู้สูงอายุ ตำบลสว่าง	เพื่ออำนวยความสะดวกสำหรับผู้พิการและผู้สูงอายุ	2 แห่ง	50,000 (อบต./ อุดหนุน)	50,000 (อบต./ อุดหนุน)	50,000 (อบต./ อุดหนุน)	50,000 (อบต./ อุดหนุน)	50,000 (อบต./ อุดหนุน)	จำนวนห้องน้ำ	ผู้พิการและผู้สูงอายุได้รับความสะดวกในการรับบริการ	กองสวัสดิการสังคม
13	โครงการสนับสนุนกองทุนสวัสดิการผู้ด้อยโอกาสภายในหมู่บ้าน	เพื่อจัดตั้งกองทุนสวัสดิการผู้ด้อยโอกาสภายในหมู่บ้าน	หมู่ที่ 1-13	100,000 (อบต./ อุดหนุน)	100,000 (อบต./ อุดหนุน)	100,000 (อบต./ อุดหนุน)	100,000 (อบต./ อุดหนุน)	100,000 (อบต./ อุดหนุน)	จำนวนป้ายสัญลักษณ์	ผู้พิการและผู้สูงอายุได้รับความช่วยเหลือ	กองสวัสดิการสังคม
14	โครงการปรับปรุงซ่อมแซมที่อยู่อาศัยสำหรับผู้ยากจนผู้ยากไร้ และผู้ด้อยโอกาสตำบลสว่าง	เพื่อให้ผู้ด้อยโอกาสได้รับสวัสดิการและการช่วยเหลือ	ตำบลสว่าง	100,000 (อบต./ อุดหนุน)	100,000 (อบต./ อุดหนุน)	100,000 (อบต./ อุดหนุน)	100,000 (อบต./ อุดหนุน)	100,000 (อบต./ อุดหนุน)	จำนวนผู้เข้าร่วมโครงการ	ผู้ยากไร้และผู้ด้อยโอกาสได้รับความช่วยเหลือ	กองสวัสดิการสังคม

ที่	โครงการ	วัตถุประสงค์	เป้าหมาย (ผลผลิตโครงการ)	งบประมาณและที่มา					ตัวชี้วัด (KPI)	ผลลัพธ์ที่คาดว่าจะได้รับ	หน่วยงานที่รับผิดชอบ
				2566 (บาท)	2567 (บาท)	2568 (บาท)	2569 (บาท)	2570 (บาท)			
15	โครงการจัดซื้อ/จัดหาเครื่องอุปโภค บริโภค สำหรับผู้ยากไร้และผู้ด้อยโอกาสในตำบลสว่าง	เพื่อให้มีเครื่องอุปโภค/บริโภคสำหรับผู้ยากไร้และผู้ด้อยโอกาสในเขตตำบลสว่าง	หมู่ 1-13	50,000 (อบต./ อุดหนุน)	50,000 (อบต./ อุดหนุน)	50,000 (อบต./ อุดหนุน)	50,000 (อบต./ อุดหนุน)	50,000 (อบต./ อุดหนุน)	จำนวนผู้ยากไร้ที่ได้รับความช่วยเหลือ	ผู้ยากไร้และผู้ด้อยโอกาสมีเครื่องอุปโภคบริโภค	กองสวัสดิการสังคม
16	โครงการอบรมอาสาสมัครบริหารท้องถิ่น ตำบลสว่าง	เพื่อให้ความรู้บุคคลที่ทำหน้าที่ช่วยองค์กรปกครองส่วนท้องถิ่น ในการดูแลผู้สูงอายุที่มีภาวะพึ่งพิง	หมู่ที่ 1-13	50,000 (อบต./ อุดหนุน)	50,000 (อบต./ อุดหนุน)	50,000 (อบต./ อุดหนุน)	50,000 (อบต./ อุดหนุน)	50,000 (อบต./ อุดหนุน)	จำนวนผู้เข้าร่วมโครงการ	บุคคลที่ทำหน้าที่ช่วยองค์กรปกครองส่วนท้องถิ่น มีความรู้ความเข้าใจในการดูแลผู้สูงอายุที่มีภาวะพึ่งพิง	กองสวัสดิการสังคม
17	โครงการค่าตอบแทนอาสาสมัครบริหารท้องถิ่น ตำบลสว่าง	เพื่อจ่ายเป็นค่าตอบแทนอาสาสมัครบริหารท้องถิ่น ในการดูแลผู้สูงอายุที่มีภาวะพึ่งพิง	หมู่ที่ 1-13	300,000 (อบต./ อุดหนุน)	300,000 (อบต./ อุดหนุน)	300,000 (อบต./ อุดหนุน)	300,000 (อบต./ อุดหนุน)	300,000 (อบต./ อุดหนุน)	จำนวนผู้เข้าร่วมโครงการ	อาสาสมัครบริหารท้องถิ่นได้รับค่าตอบแทนในการดูแลผู้สูงอายุที่มีภาวะพึ่งพิง	กองสวัสดิการสังคม
18	โครงการเยี่ยมเยียนผู้ประสบสาธารณภัย ด้านคุณภาพชีวิต อบรม.สว่าง	เพื่อให้การช่วยเหลือประชาชนที่ได้รับผลกระทบจากสาธารณภัยในด้านคุณภาพชีวิต	ประชาชน ในตำบลสว่าง	350,000 (อบต./ อุดหนุน)	350,000 (อบต./ อุดหนุน)	350,000 (อบต./ อุดหนุน)	350,000 (อบต./ อุดหนุน)	350,000 (อบต./ อุดหนุน)	จำนวนผู้เข้าร่วมโครงการ	ประชาชนที่ได้รับผลกระทบจากสาธารณภัยได้รับการช่วยเหลือในด้านคุณภาพชีวิต	สำนักปลัด

ที่	โครงการ	วัตถุประสงค์	เป้าหมาย (ผลผลิตโครงการ)	งบประมาณและที่มา					ตัวชี้วัด (KPI)	ผลลัพธ์ที่คาดว่าจะได้รับ	หน่วยงานที่รับผิดชอบ
				2566 (บาท)	2567 (บาท)	2568 (บาท)	2569 (บาท)	2570 (บาท)			
19	โครงการช่วยเหลือประชาชนผู้ประสบสาธารณภัย อบต.สว่าง	เพื่อให้การช่วยเหลือประชาชนที่ได้รับผลกระทบจากสาธารณภัย	ประชาชนในตำบลสว่าง	500,000 (อบต./อุดหนุน)	500,000 (อบต./อุดหนุน)	500,000 (อบต./อุดหนุน)	500,000 (อบต./อุดหนุน)	500,000 (อบต./อุดหนุน)	จำนวนผู้เข้าร่วมโครงการ	ประชาชนที่ได้รับผลกระทบจากสาธารณภัยได้รับการช่วยเหลือ	สำนักปลัด
20	โครงการจัดตั้งสถานที่แยกและควบคุมไว้เพื่อสังเกตอาการ (State Quarantine : SQ, Community Isolation : CI) ตำบลสว่าง	เพื่อใช้เป็นสถานที่แยกและควบคุมไว้เพื่อสังเกตอาการ สำหรับบุคคลที่เดินทางมาจากพื้นที่ควบคุมสูงสุดและเข้มงวด ผู้สัมผัสในกลุ่มเสี่ยงสูง ตามแนวทางที่กระทรวงสาธารณสุขกำหนด	ประชาชนในตำบลสว่าง	500,000 (อบต./อุดหนุน)	500,000 (อบต./อุดหนุน)	500,000 (อบต./อุดหนุน)	500,000 (อบต./อุดหนุน)	500,000 (อบต./อุดหนุน)	สถานที่แยกและควบคุมไว้เพื่อสังเกตอาการ (State Quarantine : SQ , Community Isolation : CI)	บุคคลที่เดินทางมาจากพื้นที่ควบคุมสูงสุดและเข้มงวด ผู้สัมผัสในกลุ่มเสี่ยงสูง มีสถานที่แยกและควบคุมไว้เพื่อสังเกตอาการ	สำนักปลัด
รวม	20 โครงการ	-	-	20,018,000	21,518,000	23,018,000	24,518,000	26,018,000	-	-	-

๒.๒ แผนงานสาธารณสุข

ที่	โครงการ	วัตถุประสงค์	เป้าหมาย (ผลผลิตโครงการ)	งบประมาณและที่มา					ตัวชี้วัด (KPI)	ผลลัพธ์ที่คาดว่าจะได้รับ	หน่วยงานที่รับผิดชอบ
				2566 (บาท) (อบต./ อุดหนุน)	2567 (บาท) (อบต./ อุดหนุน)	2568 (บาท) (อบต./ อุดหนุน)	2569 (บาท) (อบต./ อุดหนุน)	2570 (บาท) (อบต./ อุดหนุน)			
1	โครงการรณรงค์เพื่อป้องกันการแพร่ระบาดของโรคติดต่อภายในตำบลสว่าง	เพื่อรณรงค์ป้องกันโรคติดต่อภายในตำบลสว่าง	หมู่ที่ 1-13	50,000 (อบต./ อุดหนุน)	50,000 (อบต./ อุดหนุน)	50,000 (อบต./ อุดหนุน)	50,000 (อบต./ อุดหนุน)	50,000 (อบต./ อุดหนุน)	จำนวนผู้เข้าร่วมโครงการ	ไม่มีการระบาดของโรคติดต่อ ในเขตตำบลสว่าง	สำนักปลัด
2	โครงการจัดหาวัสดุวิทยาศาสตร์การแพทย์ น้ำยาเคมีพื้นหมอกควัน น้ำยาเคมีฆ่าเชื้อ ทราเยอะเบท	เพื่อจัดหาเวชภัณฑ์ป้องกันโรคระบาดในเขตตำบลสว่าง	หมู่ที่ 1-13	300,000 (อบต./ อุดหนุน)	300,000 (อบต./ อุดหนุน)	300,000 (อบต./ อุดหนุน)	300,000 (อบต./ อุดหนุน)	300,000 (อบต./ อุดหนุน)	จำนวนวัสดุ	ไม่มีการระบาดของโรคติดต่อในเขตตำบลสว่าง	สำนักปลัด
3	โครงการจัดซื้อวัคซีนป้องกันโรคพิษสุนัขบ้าและยาฉีดคุมกำเนิดสุนัขในเขต อบต.สว่าง	เพื่อลดอัตราเสี่ยงของโรคพิษสุนัขบ้า และควบคุมลดจำนวนสุนัข	หมู่ที่ 1-13	50,000 (อบต./ อุดหนุน)	50,000 (อบต./ อุดหนุน)	50,000 (อบต./ อุดหนุน)	50,000 (อบต./ อุดหนุน)	50,000 (อบต./ อุดหนุน)	จำนวนวัคซีน	ประชาชนมีความปลอดภัยจากโรคพิษสุนัขบ้า	สำนักปลัด
4	โครงการรณรงค์ฉีดวัคซีนป้องกันโรคพิษสุนัขบ้า ทุกครัวเรือนในเขต อบต.สว่าง	เพื่อลดอัตราเสี่ยงของโรคพิษสุนัขบ้า และควบคุมลดจำนวนสุนัข	หมู่ที่ 1-13	50,000 (อบต./ อุดหนุน)	50,000 (อบต./ อุดหนุน)	50,000 (อบต./ อุดหนุน)	50,000 (อบต./ อุดหนุน)	50,000 (อบต./ อุดหนุน)	จำนวนผู้เข้าร่วมโครงการ	ประชาชนมีความปลอดภัยจากโรคพิษสุนัขบ้า	สำนักปลัด
5	โครงการสำรวจจำนวนสุนัขและแมว ตำบลสว่าง	เพื่อสำรวจจำนวนสุนัขและแมวทั้งที่มีเจ้าของและไม่มีเจ้าของในตำบลสว่าง	หมู่ที่ 1-13	50,000 (อบต./ อุดหนุน)	50,000 (อบต./ อุดหนุน)	50,000 (อบต./ อุดหนุน)	50,000 (อบต./ อุดหนุน)	50,000 (อบต./ อุดหนุน)	จำนวนครั้งที่สำรวจ	ได้ทราบจำนวนสุนัขและแมวทั้งที่มีเจ้าของ และไม่มีเจ้าของในตำบลสว่าง	สำนักปลัด

ที่	โครงการ	วัตถุประสงค์	เป้าหมาย (ผลผลิตโครงการ)	งบประมาณและที่มา					ตัวชี้วัด (KPI)	ผลลัพธ์ที่คาดว่าจะ ได้รับ	หน่วยงานที่ รับผิดชอบ
				2566 (บาท)	2567 (บาท)	2568 (บาท)	2569 (บาท)	2570 (บาท)			
6	โครงการตรวจสุขภาพประจำปี คณะผู้บริหาร พนักงานส่วนตำบลและลูกจ้างตำบลสว่าง	เพื่อเป็นสวัสดิการด้านสาธารณสุขให้แก่คณะผู้บริหาร พนักงานส่วนตำบลและลูกจ้างตำบลสว่าง	คณะผู้บริหาร/ พนักงาน ลูกจ้าง	50,000 (อบต./ อุดหนุน)	50,000 (อบต./ อุดหนุน)	50,000 (อบต./ อุดหนุน)	50,000 (อบต./ อุดหนุน)	50,000 (อบต./ อุดหนุน)	จำนวนผู้เข้าร่วมโครงการ	คณะผู้บริหาร พนักงานส่วนตำบลและลูกจ้างได้รับการตรวจสุขภาพและมีสุขภาพอนามัยที่ดี	สำนักปลัด
7	โครงการจัดหาชุดปฐมพยาบาลเพียงปฐมพยาบาลและยาสามัญประจำหน่วย กู้ชีพกู้ภัย	เพื่อจัดหาเวชภัณฑ์ ครุภัณฑ์เพื่อเป็นการรักษาโรคเบื้องต้นให้กับบุคลากร	พนักงาน อบต. สว่าง และ ประชาชนทั่วไป	60,000 (อบต./ อุดหนุน)	60,000 (อบต./ อุดหนุน)	60,000 (อบต./ อุดหนุน)	60,000 (อบต./ อุดหนุน)	60,000 (อบต./ อุดหนุน)	ชุดปฐมพยาบาล	บุคลากรในหน่วยงานมียาสามัญประจำบ้านใช้ในสำนักงาน	สำนักปลัด
8	สนับสนุนส่งเสริมการดูแลสุขภาพและฟื้นฟูสภาพผู้ป่วยเรื้อรัง ตำบลสว่าง	เพื่อให้ผู้ป่วยมีสุขภาพที่ดีขึ้น	หมู่ที่ 1-13	50,000 (อบต./ อุดหนุน)	50,000 (อบต./ อุดหนุน)	50,000 (อบต./ อุดหนุน)	50,000 (อบต./ อุดหนุน)	50,000 (อบต./ อุดหนุน)	จำนวนผู้เข้าร่วมโครงการ	ผู้ป่วยมีสุขภาพดียิ่งขึ้น	สำนักปลัด
9	โครงการดำเนินการเกี่ยวกับโรคระบาดหรือโรคติดต่อภายในตำบลสว่าง	เพื่อดำเนินการเกี่ยวกับโรคระบาดหรือโรคติดต่อภายในตำบลสว่าง	หมู่ที่ 1-13 ตำบลสว่าง	200,000 (อบต./ อุดหนุน)	200,000 (อบต./ อุดหนุน)	200,000 (อบต./ อุดหนุน)	200,000 (อบต./ อุดหนุน)	200,000 (อบต./ อุดหนุน)	การจัดโครงการ	อัตราการเกิดโรคโรคระบาดและดรอคติดต่อในชุมชนลดลง	สำนักปลัด
10	โครงการควบคุมโรคไข้เลือดออก หมู่ที่ 1 บ้านสว่าง	เพื่อกำจัดและป้องกันการแพร่ระบาดของโรคไข้เลือดออก	หมู่ที่ 1 บ้านสว่าง	6,700 (อบต./ อุดหนุน)	6,700 (อบต./ อุดหนุน)	6,700 (อบต./ อุดหนุน)	6,700 (อบต./ อุดหนุน)	6,700 (อบต./ อุดหนุน)	การจัดโครงการ	อัตราการเกิดโรคไข้เลือดออก ในชุมชนลดลง	สำนักปลัด
11	โครงการพัฒนาสุขภาพในชุมชน หมู่ที่ 1 บ้านสว่าง	เพื่อพัฒนาและทำความสะอาดบ้านตามหลักสุขภาพ	หมู่ที่ 1 บ้านสว่าง	6,250 (อบต./ อุดหนุน)	6,250 (อบต./ อุดหนุน)	6,250 (อบต./ อุดหนุน)	6,250 (อบต./ อุดหนุน)	6,250 (อบต./ อุดหนุน)	การจัดโครงการ	เกิดสุขนิสัยและสุขภาพที่ดีในชุมชน	สำนักปลัด

ที่	โครงการ	วัตถุประสงค์	เป้าหมาย (ผลผลิตโครงการ)	งบประมาณและที่มา					ตัวชี้วัด (KPI)	ผลลัพธ์ที่คาดว่าจะ ได้รับ	หน่วยงานที่ รับผิดชอบ
				2566 (บาท) อุดหนุน)	2567 (บาท) อุดหนุน)	2568 (บาท) อุดหนุน)	2569 (บาท) อุดหนุน)	2570 (บาท) อุดหนุน)			
12	โครงการควบคุมโรคขาดสารไอโอดีน หมู่ที่ 1 บ้านสว่าง	เพื่อให้ประชาชนในชุมชนได้รับสารไอโอดีน และป้องกันโรคขาดสารไอโอดีน	หมู่ที่ 1 บ้านสว่าง	7,050 (อบต./ อุดหนุน)	7,050 (อบต./ อุดหนุน)	7,050 (อบต./ อุดหนุน)	7,050 (อบต./ อุดหนุน)	7,050 (อบต./ อุดหนุน)	การจัดโครงการ	อัตราการเกิดโรคคอปอก ในชุมชนลดลง	สำนักปลัด
13	โครงการรณรงค์ป้องกันและแก้ไขปัญหายาเสพติด หมู่ที่ 2 บ้านท่าสำราญ	เพื่ออบรมให้ความรู้ความเข้าใจ รณรงค์และแก้ไขปัญหายาเสพติดในชุมชน	หมู่ที่ 2 บ้านท่าสำราญ	7,000 (อบต./ อุดหนุน)	7,000 (อบต./ อุดหนุน)	7,000 (อบต./ อุดหนุน)	7,000 (อบต./ อุดหนุน)	7,000 (อบต./ อุดหนุน)	การจัดโครงการ	สร้างภูมิคุ้มกันทักษะในการป้องกันและแก้ไขปัญหายาเสพติด	สำนักปลัด
14	โครงการควบคุมโรคหนองพยาธิ หมู่ที่ 2 บ้านท่าสำราญ	เพื่อให้ประชาชนมีความรู้ความเข้าใจในการป้องกันและควบคุมโรคพยาธิใบไม้ในตับ	หมู่ที่ 2 บ้านท่าสำราญ	6,500 (อบต./ อุดหนุน)	6,500 (อบต./ อุดหนุน)	6,500 (อบต./ อุดหนุน)	6,500 (อบต./ อุดหนุน)	6,500 (อบต./ อุดหนุน)	การจัดโครงการ	ประชาชนได้รับความรู้เกี่ยวกับการป้องกันโรคพยาธิลดการเจ็บป่วย	สำนักปลัด
15	โครงการควบคุมโรคขาดสารไอโอดีน หมู่ที่ 2 บ้านท่าสำราญ	เพื่อให้ประชาชนในชุมชนได้รับสารไอโอดีนและป้องกันโรคขาดสารไอโอดีน	หมู่ที่ 2 บ้านท่าสำราญ	6,500 (อบต./ อุดหนุน)	6,500 (อบต./ อุดหนุน)	6,500 (อบต./ อุดหนุน)	6,500 (อบต./ อุดหนุน)	6,500 (อบต./ อุดหนุน)	การจัดโครงการ	อัตราการเกิดโรคคอปอก ในชุมชนลดลง	สำนักปลัด
16	โครงการควบคุมโรคขาดสารไอโอดีน หมู่ที่ 3 บ้านบึงก้านตง	เพื่อให้ประชาชนในชุมชนได้รับสารไอโอดีนและป้องกันโรคขาดสารไอโอดีน	หมู่ที่ 3 บ้านบึงก้านตง	8,400 (อบต./ อุดหนุน)	8,400 (อบต./ อุดหนุน)	8,400 (อบต./ อุดหนุน)	8,400 (อบต./ อุดหนุน)	8,400 (อบต./ อุดหนุน)	การจัดโครงการ	อัตราการเกิดโรคคอปอก ในชุมชนลดลง	สำนักปลัด
17	โครงการควบคุมโรคหนองพยาธิ หมู่ที่ 3 บ้านบึงก้านตง	เพื่อให้ประชาชนมีความรู้ความเข้าใจในการป้องกันและควบคุมโรคพยาธิใบไม้ในตับ	หมู่ที่ 3 บ้านบึงก้านตง	6,600 (อบต./ อุดหนุน)	6,600 (อบต./ อุดหนุน)	6,600 (อบต./ อุดหนุน)	6,600 (อบต./ อุดหนุน)	6,600 (อบต./ อุดหนุน)	การจัดโครงการ	ประชาชนได้รับความรู้เกี่ยวกับการป้องกันโรคพยาธิลดการเจ็บป่วย	สำนักปลัด

ที่	โครงการ	วัตถุประสงค์	เป้าหมาย (ผลผลิตโครงการ)	งบประมาณและที่มา					ตัวชี้วัด (KPI)	ผลลัพธ์ที่คาดว่าจะ ได้รับ	หน่วยงานที่ รับผิดชอบ
				2566 (บาท) อุดหนุน)	2567 (บาท) อุดหนุน)	2568 (บาท) อุดหนุน)	2569 (บาท) อุดหนุน)	2570 (บาท) อุดหนุน)			
18	โครงการพัฒนาสุขภาพในชุมชน หมู่ที่ 3 บ้านบึงก้านตง	เพื่อพัฒนาและทำควมสะอาดบ้านตามหลักสุขภาพ	หมู่ที่ 3 บ้านบึงก้านตง	5,000 (อบต./ อุดหนุน)	5,000 (อบต./ อุดหนุน)	5,000 (อบต./ อุดหนุน)	5,000 (อบต./ อุดหนุน)	5,000 (อบต./ อุดหนุน)	การจัดโครงการ	เกิดสุข นิสัย และสุขภาพอนามัยที่ดีในชุมชน	สำนักปลัด
19	โครงการควบคุมโรคขาดสารไอโอดีน หมู่ที่ 4 บ้านหนองกุง	เพื่อให้ประชาชนในชุมชนได้รับสารไอโอดีนและป้องกันโรคขาดสารไอโอดีน	หมู่ที่ 4 บ้านหนองกุง	8,050 (อบต./ อุดหนุน)	8,050 (อบต./ อุดหนุน)	8,050 (อบต./ อุดหนุน)	8,050 (อบต./ อุดหนุน)	8,050 (อบต./ อุดหนุน)	การจัดโครงการ	อัตราการเกิดโรคคอพอก ในชุมชนลดลง	สำนักปลัด
20	โครงการพัฒนาสุขภาพในชุมชน หมู่ที่ 4 บ้านหนองกุง	เพื่อพัฒนาและทำควมสะอาดบ้านตามหลักสุขภาพ	หมู่ที่ 4 บ้านหนองกุง	6,800 (อบต./ อุดหนุน)	6,800 (อบต./ อุดหนุน)	6,800 (อบต./ อุดหนุน)	6,800 (อบต./ อุดหนุน)	6,800 (อบต./ อุดหนุน)	การจัดโครงการ	เกิดสุข นิสัย และสุขภาพอนามัยที่ดีในชุมชน	สำนักปลัด
21	โครงการส่งเสริมพัฒนาการสุขภาพอนามัยแม่และเด็ก หมู่ที่ 4 บ้านหนองกุง	เพื่อส่งเสริมหญิงวัยเจริญพันธุ์และหญิงตั้งครรภ์ให้มีความเข้าใจในการดูแลสุขภาพ	หมู่ที่ 4 บ้านหนองกุง	5,150 (อบต./ อุดหนุน)	5,150 (อบต./ อุดหนุน)	5,150 (อบต./ อุดหนุน)	5,150 (อบต./ อุดหนุน)	5,150 (อบต./ อุดหนุน)	การจัดโครงการ	แม่และเด็กมีสุขภาพอนามัยที่สมบูรณ์	สำนักปลัด
22	โครงการควบคุมโรคขาดสารไอโอดีน หมู่ที่ 5 บ้านสองพี่น้อง	เพื่อให้ประชาชนในชุมชนได้รับสารไอโอดีนและป้องกันโรคขาดสารไอโอดีน	หมู่ที่ 5 บ้านสองพี่น้อง	6,950 (อบต./ อุดหนุน)	6,950 (อบต./ อุดหนุน)	6,950 (อบต./ อุดหนุน)	6,950 (อบต./ อุดหนุน)	6,950 (อบต./ อุดหนุน)	การจัดโครงการ	อัตราการเกิดโรคคอพอก ในชุมชนลดลง	สำนักปลัด
23	โครงการพัฒนาสุขภาพในชุมชน หมู่ที่ 5 บ้านสองพี่น้อง	เพื่อพัฒนาและทำควมสะอาดบ้านตามหลักสุขภาพ	หมู่ที่ 5 บ้านสองพี่น้อง	6,550 (อบต./ อุดหนุน)	6,550 (อบต./ อุดหนุน)	6,550 (อบต./ อุดหนุน)	6,550 (อบต./ อุดหนุน)	6,550 (อบต./ อุดหนุน)	การจัดโครงการ	ประชาชนมีสุขนินัยและสุขภาพที่ดี	สำนักปลัด

ที่	โครงการ	วัตถุประสงค์	เป้าหมาย (ผลผลิตโครงการ)	งบประมาณและที่มา					ตัวชี้วัด (KPI)	ผลลัพธ์ที่คาดว่าจะ ได้รับ	หน่วยงานที่ รับผิดชอบ
				2566 (บาท) อุดหนุน)	2567 (บาท) อุดหนุน)	2568 (บาท) อุดหนุน)	2569 (บาท) อุดหนุน)	2570 (บาท) อุดหนุน)			
24	โครงการส่งเสริมพัฒนาการ สุขภาพอนามัยแม่และเด็ก หมู่ ที่ 5 บ้านสองพี่น้อง	เพื่อส่งเสริมหญิงวัย เจริญพันธุ์และหญิง ตั้งครรภ์ให้มีความเข้าใจ ในการดูแลสุขภาพ	หมู่ที่ 5 บ้านสองพี่น้อง	6,500 (อบต./ อุดหนุน)	6,500 (อบต./ อุดหนุน)	6,500 (อบต./ อุดหนุน)	6,500 (อบต./ อุดหนุน)	6,500 (อบต./ อุดหนุน)	การจัดโครงการ	แม่และเด็กมีสุขภาพ อนามัย ที่สมบูรณ์ แข็งแรง	สำนักปลัด
25	โครงการตรวจสุขภาพ เคลื่อนที่ทางไกลโลก	เพื่อให้ประชาชนเข้าถึง การบริการตรวจสุขภาพ	หมู่ที่ 6 บ้านคำพระ	6,400 (อบต./ อุดหนุน)	6,400 (อบต./ อุดหนุน)	6,400 (อบต./ อุดหนุน)	6,400 (อบต./ อุดหนุน)	6,400 (อบต./ อุดหนุน)	การจัดโครงการ	ประชาชนได้รับการ ตรวจคัดกรอง สุขภาพเบื้องต้น	สำนักปลัด
26	โครงการควบคุมโรคหนอง พยาธิ หมู่ที่ 6 บ้านคำพระ	เพื่อให้ประชาชน มีความรู้ความเข้าใจ ในการป้องกันและ ควบคุมโรคพยาธิใบไม้ ในตับ	หมู่ที่ 6 บ้านคำพระ	6,650 (อบต./ อุดหนุน)	6,650 (อบต./ อุดหนุน)	6,650 (อบต./ อุดหนุน)	6,650 (อบต./ อุดหนุน)	6,650 (อบต./ อุดหนุน)	การจัดโครงการ	ประชาชนได้รับ ความรู้เกี่ยวกับการ ป้องกันโรคพยาธิ ลดการเจ็บป่วย	สำนักปลัด
27	โครงการควบคุมโรคขาดสาร ไอโอดีน หมู่ที่ 6 บ้านคำพระ	เพื่อให้ประชาชนใน ชุมชนได้รับสารไอโอดีน และป้องกันโรคขาด สารไอโอดีน	หมู่ที่ 6 บ้านคำพระ	6,950 (อบต./ อุดหนุน)	6,950 (อบต./ อุดหนุน)	6,950 (อบต./ อุดหนุน)	6,950 (อบต./ อุดหนุน)	6,950 (อบต./ อุดหนุน)	การจัดโครงการ	อัตราการเกิดโรค คอพอก ในชุมชน ลดลง	สำนักปลัด
28	โครงการควบคุมโรค ไข้เลือดออก หมู่ที่ 7 บ้าน คำอุปราษ	เพื่อกำจัดและป้องกัน การแพร่ระบาดของโรค ไข้เลือดออก	หมู่ที่ 7 บ้านคำอุปราษ	6,200 (อบต./ อุดหนุน)	6,200 (อบต./ อุดหนุน)	6,200 (อบต./ อุดหนุน)	6,200 (อบต./ อุดหนุน)	6,200 (อบต./ อุดหนุน)	การจัดโครงการ	ประชาชนในตำบล สว่าง ปลอดภัยจาก โรคไข้เลือดออก	สำนักปลัด
29	โครงการควบคุมโรคขาดสาร ไอโอดีน หมู่ที่ 7 บ้าน คำอุปราษ	เพื่อให้ประชาชนใน ชุมชนได้รับสารไอโอดีน และป้องกันโรคขาดสาร ไอโอดีน	หมู่ที่ 7 บ้านคำอุปราษ	7,650 (อบต./ อุดหนุน)	7,650 (อบต./ อุดหนุน)	7,650 (อบต./ อุดหนุน)	7,650 (อบต./ อุดหนุน)	7,650 (อบต./ อุดหนุน)	การจัดโครงการ	ประชาชนในตำบล สว่าง ปลอดภัยจาก โรคคอพอก	สำนักปลัด

ที่	โครงการ	วัตถุประสงค์	เป้าหมาย (ผลผลิตโครงการ)	งบประมาณและที่มา					ตัวชี้วัด (KPI)	ผลลัพธ์ที่คาดว่าจะ ได้รับ	หน่วยงานที่ รับผิดชอบ
				2566 (บาท)	2567 (บาท)	2568 (บาท)	2569 (บาท)	2570 (บาท)			
30	โครงการรณรงค์ป้องกันและ แก้ไขปัญหายาเสพติด หมู่ที่ 7 บ้านคำอุปราษ	เพื่ออบรมให้ความรู้ ความเข้าใจ รณรงค์และ แก้ไขปัญหายาเสพติดใน ชุมชน	หมู่ที่ 7 บ้านคำอุปราษ	6,150 (อบต./ อุดหนุน)	6,150 (อบต./ อุดหนุน)	6,150 (อบต./ อุดหนุน)	6,150 (อบต./ อุดหนุน)	6,150 (อบต./ อุดหนุน)	การจัดโครงการ	สร้างภูมิคุ้มกัน ทักษะในการป้องกัน และแก้ไขปัญหายา เสพติด	สำนักปลัด
31	โครงการควบคุมโรค ไข้เลือดออก หมู่ที่ 8 บ้าน โคน ก่ง	เพื่อกำจัดและป้องกัน การแพร่ระบาดของโรค ไข้เลือดออก	หมู่ที่ 8 บ้านโคกก่ง	7,050 (อบต./ อุดหนุน)	7,050 (อบต./ อุดหนุน)	7,050 (อบต./ อุดหนุน)	7,050 (อบต./ อุดหนุน)	7,050 (อบต./ อุดหนุน)	การจัดโครงการ	ยับยั้งการแพร่ ระบาดของโรค ไข้เลือดออก	สำนักปลัด
32	โครงการพัฒนาสุขภาพ ในชุมชน หมู่ที่ 8 บ้านโคกก่ง	เพื่อพัฒนาและทำ ความสะอาดบ้านตามหลัก สุขภาพ	หมู่ที่ 8 บ้านโคกก่ง	4,850 (อบต./ อุดหนุน)	4,850 (อบต./ อุดหนุน)	4,850 (อบต./ อุดหนุน)	4,850 (อบต./ อุดหนุน)	4,850 (อบต./ อุดหนุน)	การจัดโครงการ	เกิดสุขนิสัยที่ดี ใน สุขภาพและชุมชน	สำนักปลัด
33	โครงการควบคุมโรคขาดสาร ไอโอดีน หมู่ที่ 8 บ้านโคกก่ง	เพื่อให้ประชาชนใน ชุมชนได้รับสารไอโอดีน และป้องกันโรคขาดสาร ไอโอดีน	หมู่ที่ 8 บ้านโคกก่ง	8,100 (อบต./ อุดหนุน)	8,100 (อบต./ อุดหนุน)	8,100 (อบต./ อุดหนุน)	8,100 (อบต./ อุดหนุน)	8,100 (อบต./ อุดหนุน)	การจัดโครงการ	อัตราการเกิดโรค คอพอก ในชุมชน ลดลง	สำนักปลัด
34	โครงการพัฒนาสุขภาพใน ชุมชน หมู่ที่ 9 บ้านคำสะอาด	เพื่อพัฒนาและทำ ความสะอาดบ้านตามหลัก สุขภาพ	หมู่ที่ 9 บ้านคำสะอาด	6,550 (อบต./ อุดหนุน)	6,550 (อบต./ อุดหนุน)	6,550 (อบต./ อุดหนุน)	6,550 (อบต./ อุดหนุน)	6,550 (อบต./ อุดหนุน)	การจัดโครงการ	ประชาชนมีสุขนิสัย และสุขภาพที่ดี	สำนักปลัด
35	โครงการควบคุมโรคขาดสาร ไอโอดีน หมู่ที่ 9 บ้าน คำสะอาด	เพื่อให้ประชาชนใน ชุมชนได้รับสารไอโอดีน และป้องกันโรคขาด สารไอโอดีน	หมู่ที่ 9 บ้านคำสะอาด	7,300 (อบต./ อุดหนุน)	7,300 (อบต./ อุดหนุน)	7,300 (อบต./ อุดหนุน)	7,300 (อบต./ อุดหนุน)	7,300 (อบต./ อุดหนุน)	การจัดโครงการ	อัตราการเกิดโรค คอพอก ในชุมชน ลดลง	สำนักปลัด

ที่	โครงการ	วัตถุประสงค์	เป้าหมาย (ผลผลิตโครงการ)	งบประมาณและที่มา					ตัวชี้วัด (KPI)	ผลลัพธ์ที่คาดว่าจะ ได้รับ	หน่วยงานที่ รับผิดชอบ
				2566 (บาท) อุดหนุน)	2567 (บาท) อุดหนุน)	2568 (บาท) อุดหนุน)	2569 (บาท) อุดหนุน)	2570 (บาท) อุดหนุน)			
36	โครงการรณรงค์ป้องกันและ แก้ไขปัญหายาเสพติด หมู่ที่ 9 บ้านคำสะอาด	เพื่ออบรมให้ความรู้ ความเข้าใจ รณรงค์และ แก้ไขปัญหายาเสพติด ในชุมชน	หมู่ที่ 9 บ้านคำสะอาด	6,150 (อบต./ อุดหนุน)	6,150 (อบต./ อุดหนุน)	6,150 (อบต./ อุดหนุน)	6,150 (อบต./ อุดหนุน)	6,150 (อบต./ อุดหนุน)	การจัดโครงการ	สร้างภูมิคุ้มกันทักษะ ในการป้องกันและ แก้ไขปัญหายาเสพติด	สำนักปลัด
37	โครงการรณรงค์ป้องกันและ แก้ไขปัญหายาเสพติด หมู่ที่ 10 บ้านคำเจริญ	เพื่ออบรมให้ความรู้ ความเข้าใจ รณรงค์และ แก้ไขปัญหายาเสพติด ในชุมชน	หมู่ที่ 10 บ้านคำเจริญ	6,400 (อบต./ อุดหนุน)	6,400 (อบต./ อุดหนุน)	6,400 (อบต./ อุดหนุน)	6,400 (อบต./ อุดหนุน)	6,400 (อบต./ อุดหนุน)	การจัดโครงการ	สร้างภูมิคุ้มกันทักษะ ในการป้องกันและ แก้ไขปัญหายาเสพติด	สำนักปลัด
38	โครงการควบคุมโรค หนองพยาธิ หมู่ที่ 10 บ้าน คำเจริญ	เพื่อให้ประชาชนมี ความรู้ความเข้าใจใน การป้องกันและควบคุม โรคพยาธิใบไม้ในตับ	หมู่ที่ 10 บ้านคำเจริญ	6,950 (อบต./ อุดหนุน)	6,950 (อบต./ อุดหนุน)	6,950 (อบต./ อุดหนุน)	6,950 (อบต./ อุดหนุน)	6,950 (อบต./ อุดหนุน)	การจัดโครงการ	ประชาชนได้รับ ความรู้เกี่ยวกับการ ป้องกันโรคพยาธิ ใบไม้ในตับ	สำนักปลัด
39	โครงการควบคุมโรคขาดสาร ไอโอดีน หมู่ที่ 10 บ้าน คำเจริญ	เพื่อให้ประชาชนในชุมชน ได้รับสารไอโอดีน และ ป้องกันโรคขาด สารไอโอดีน	หมู่ที่ 10 บ้านคำเจริญ	6,650 (อบต./ อุดหนุน)	6,650 (อบต./ อุดหนุน)	6,650 (อบต./ อุดหนุน)	6,650 (อบต./ อุดหนุน)	6,650 (อบต./ อุดหนุน)	การจัดโครงการ	อัตราการเกิดโรค คอพอก ในชุมชน ลดลง	สำนักปลัด
40	โครงการควบคุมโรคขาดสาร ไอโอดีน หมู่ที่ 11 บ้าน ใหม่สถานี	เพื่อให้ประชาชนใน ชุมชนได้รับสารไอโอดีน และป้องกันโรค ขาดสารไอโอดีน	หมู่ที่ 11 บ้านใหม่สถานี	6,550 (อบต./ อุดหนุน)	6,550 (อบต./ อุดหนุน)	6,550 (อบต./ อุดหนุน)	6,550 (อบต./ อุดหนุน)	6,550 (อบต./ อุดหนุน)	การจัดโครงการ	อัตราการเกิดโรค คอพอก ในชุมชน ลดลง	สำนักปลัด
41	โครงการพัฒนาสุขภาพใน ชุมชน หมู่ที่ 11 บ้าน ใหม่สถานี	เพื่อพัฒนาและทำความ สะอาดบ้านตามหลัก สุขภาพ	หมู่ที่ 11 บ้านใหม่สถานี	7,900 (อบต./ อุดหนุน)	7,900 (อบต./ อุดหนุน)	7,900 (อบต./ อุดหนุน)	7,900 (อบต./ อุดหนุน)	7,900 (อบต./ อุดหนุน)	การจัดโครงการ	ประชาชนมีสุขนิสัย และสุขภาพที่ดี	สำนักปลัด

ที่	โครงการ	วัตถุประสงค์	เป้าหมาย (ผลผลิตโครงการ)	งบประมาณและที่มา					ตัวชี้วัด (KPI)	ผลลัพธ์ที่คาดว่าจะ ได้รับ	หน่วยงานที่ รับผิดชอบ
				2566 (บาท) อุดหนุน)	2567 (บาท) อุดหนุน)	2568 (บาท) อุดหนุน)	2569 (บาท) อุดหนุน)	2570 (บาท) อุดหนุน)			
42	โครงการควบคุมโรค ไข้เลือดออก หมู่ที่ 11 บ้าน ใหม่สถานี	เพื่อกำจัดและป้องกัน การแพร่ระบาดของโรค ไข้เลือดออก	หมู่ที่ 11 บ้านใหม่สถานี	5,550 (อบต./ อุดหนุน)	5,550 (อบต./ อุดหนุน)	5,550 (อบต./ อุดหนุน)	5,550 (อบต./ อุดหนุน)	5,550 (อบต./ อุดหนุน)	การจัดโครงการ	อัตราการเกิดโรค ไข้เลือดออก ในชุมชนลดลง	สำนักปลัด
43	โครงการรณรงค์ป้องกันและ แก้ไขปัญหายาเสพติด หมู่ที่ 12 บ้านสว่าง	อบรมให้ความรู้ ความ เข้าใจ รณรงค์และแก้ไข ปัญหายาเสพติดใน ชุมชน	หมู่ที่ 12 บ้านสว่าง	7,100 (อบต./ อุดหนุน)	7,100 (อบต./ อุดหนุน)	7,100 (อบต./ อุดหนุน)	7,100 (อบต./ อุดหนุน)	7,100 (อบต./ อุดหนุน)	การจัดโครงการ	สร้างภูมิคุ้มกัน ทักษะในการป้องกัน และแก้ไขปัญหายา เสพติด	สำนักปลัด
44	โครงการพ่นหมอกควันกำจัด ยุงลายในชุมชน หมู่ที่ 12 บ้าน สว่าง	เพื่อกำจัดและป้องกัน การแพร่ระบาดของโรค ไข้เลือดออก	หมู่ที่ 12 บ้านสว่าง	7,650 (อบต./ อุดหนุน)	7,650 (อบต./ อุดหนุน)	7,650 (อบต./ อุดหนุน)	7,650 (อบต./ อุดหนุน)	7,650 (อบต./ อุดหนุน)	การจัดโครงการ	อัตราการเกิดโรค ไข้เลือดออก ใน ชุมชนลดลง	สำนักปลัด
45	โครงการควบคุมโรคขาดสาร ไอโอดีน หมู่ที่ 12 บ้านสว่าง	เพื่อให้ ประชาชนใน ชุมชนได้รับสารไอโอดีน และป้องกันโรคขาดสาร ไอโอดีน	หมู่ที่ 12 บ้านสว่าง	5,250 (อบต./ อุดหนุน)	5,250 (อบต./ อุดหนุน)	5,250 (อบต./ อุดหนุน)	5,250 (อบต./ อุดหนุน)	5,250 (อบต./ อุดหนุน)	การจัดโครงการ	อัตราการเกิดโรค คอพอก ในชุมชน ลดลง	สำนักปลัด
46	โครงการควบคุมโรคขาดสาร ไอโอดีน หมู่ที่ 13 บ้านสอง พี่น้อง	เพื่อให้ ประชาชนใน ชุมชนได้รับสารไอโอดีน และป้องกันโรคขาดสาร ไอโอดีน	หมู่ที่ 13 บ้านสองพี่น้อง	6,500 (อบต./ อุดหนุน)	6,500 (อบต./ อุดหนุน)	6,500 (อบต./ อุดหนุน)	6,500 (อบต./ อุดหนุน)	6,500 (อบต./ อุดหนุน)	การจัดโครงการ	อัตราการเกิดโรค คอพอก ในชุมชน ลดลง	สำนักปลัด
47	โครงการพัฒนาสุขภาพใน ชุมชน หมู่ที่ 13 บ้านสอง พี่น้อง	พัฒนาและทำความ สะอาดบ้านตามหลัก สุขภาพ	หมู่ที่ 13 บ้านสองพี่น้อง	6,150 (อบต./ อุดหนุน)	6,150 (อบต./ อุดหนุน)	6,150 (อบต./ อุดหนุน)	6,150 (อบต./ อุดหนุน)	6,150 (อบต./ อุดหนุน)	การจัดโครงการ	เกิดสุขนิสัยที่ดี ใน สุขภาพและชุมชน	สำนักปลัด

ที่	โครงการ	วัตถุประสงค์	เป้าหมาย (ผลผลิตโครงการ)	งบประมาณและที่มา					ตัวชี้วัด (KPI)	ผลลัพธ์ที่คาดว่าจะ ได้รับ	หน่วยงานที่ รับผิดชอบ
				2566 (บาท)	2567 (บาท)	2568 (บาท)	2569 (บาท)	2570 (บาท)			
48	โครงการควบคุมโรค ไข้เลือดออก หมู่ที่ 13 บ้าน สองพี่น้อง	เพื่อกำจัดและป้องกัน การแพร่ระบาดของโรค ไข้เลือดออก	หมู่ที่ 13 บ้านสองพี่น้อง	7,350 (อบต./ อุดหนุน)	7,350 (อบต./ อุดหนุน)	7,350 (อบต./ อุดหนุน)	7,350 (อบต./ อุดหนุน)	7,350 (อบต./ อุดหนุน)	การจัดโครงการ	อัตราการเกิดโรค ไข้เลือดออก ใน ชุมชนลดลง	สำนักปลัด
รวม	48 โครงการ	-	-	1,120,000	1,120,000	1,120,000	1,120,000	1,120,000	-	-	-

๒.๓ แผนงานสร้างความเข้มแข็งของชุมชน

ที่	โครงการ	วัตถุประสงค์	เป้าหมาย (ผลผลิตโครงการ)	งบประมาณและที่มา					ตัวชี้วัด (KPI)	ผลลัพธ์ที่คาดว่าจะได้รับ	หน่วยงานที่รับผิดชอบ
				2566 (บาท) (อบต./ อุดหนุน)	2567 (บาท) (อบต./ อุดหนุน)	2568 (บาท) (อบต./ อุดหนุน)	2569 (บาท) (อบต./ อุดหนุน)	2570 (บาท) (อบต./ อุดหนุน)			
1	โครงการก่อสร้างและซ่อมแซมลานกีฬาภายในตำบลสว่าง	เพื่อให้มีสถานที่สำหรับการออกกำลังกายของประชาชน	หมู่บ้าน 1-13	100,000 (อบต./ อุดหนุน)	100,000 (อบต./ อุดหนุน)	100,000 (อบต./ อุดหนุน)	100,000 (อบต./ อุดหนุน)	100,000 (อบต./ อุดหนุน)	จำนวนลานกีฬา	คนในชุมชนได้มีสถานที่ในการออกกำลังกายและเล่นกีฬา	สำนักปลัด
2	โครงการสนับสนุนการจัดการวัสดุกีฬาให้กับประชาชนภายในหมู่บ้าน หมู่ที่ 1-13	เพื่อส่งเสริมสนับสนุนการออกกำลังกายและแข่งขันกีฬาภายในหมู่บ้าน	หมู่บ้าน 1-13	100,000 (อบต./ อุดหนุน)	100,000 (อบต./ อุดหนุน)	100,000 (อบต./ อุดหนุน)	100,000 (อบต./ อุดหนุน)	100,000 (อบต./ อุดหนุน)	จำนวนผู้เข้าร่วมโครงการ	ประชาชนได้ร่วมกันออกกำลังกาย	สำนักปลัด
3	โครงการส่งเสริมการแข่งขันกีฬาภายในหมู่บ้าน	เพื่อให้ประชาชนได้จัดแข่งขันกีฬาภายในหมู่บ้าน	หมู่บ้าน 1-13	100,000 (อบต./ อุดหนุน)	100,000 (อบต./ อุดหนุน)	100,000 (อบต./ อุดหนุน)	100,000 (อบต./ อุดหนุน)	100,000 (อบต./ อุดหนุน)	จำนวนผู้เข้าร่วมโครงการ	ประชาชนได้ร่วมกันออกกำลังกาย	สำนักปลัด
4	โครงการแข่งขันกีฬาต้านยาเสพติดตำบลสว่าง	เพื่อให้ประชาชนในเขตตำบลสว่างได้จัดกิจกรรมแข่งขันกีฬาด้านยาเสพติดและสร้างสัมพันธ์อันดี	1 ครั้ง	200,000 (อบต./ อุดหนุน)	200,000 (อบต./ อุดหนุน)	200,000 (อบต./ อุดหนุน)	200,000 (อบต./ อุดหนุน)	200,000 (อบต./ อุดหนุน)	จำนวนครั้ง	ประชาชนได้ร่วมแข่งขันกีฬาเพื่อต้านยาเสพติดและสร้างสัมพันธ์อันดีระหว่างหมู่บ้าน	สำนักปลัด
5	โครงการจตุรมิตรเกมส์	เพื่อเสริมสร้างสัมพันธ์อันดีระหว่างหน่วยงานในเขตตำบลสว่าง	หน่วยงานในเขตตำบลสว่าง	150,000 (อบต./ อุดหนุน)	150,000 (อบต./ อุดหนุน)	150,000 (อบต./ อุดหนุน)	150,000 (อบต./ อุดหนุน)	150,000 (อบต./ อุดหนุน)	จำนวนผู้เข้าร่วมโครงการ	หน่วยงานในตำบลสว่างมีกิจกรรมร่วมกันเสริมสร้างสัมพันธ์อันดี	สำนักปลัด

ที่	โครงการ	วัตถุประสงค์	เป้าหมาย (ผลผลิตโครงการ)	งบประมาณและที่มา					ตัวชี้วัด (KPI)	ผลลัพธ์ที่คาดว่าจะ ได้รับ	หน่วยงานที่ รับผิดชอบ
				2566 (บาท)	2567 (บาท)	2568 (บาท)	2569 (บาท)	2570 (บาท)			
6	โครงการกีฬาโปนทองสัมพันธ์	เพื่อเสริมสร้างสัมพันธ์อันดีระหว่างหน่วยงานในเขตอำเภอโปนทอง	หน่วยงานในเขตอำเภอโปนทอง	50,000 (อบต./ อุดหนุน)	50,000 (อบต./ อุดหนุน)	50,000 (อบต./ อุดหนุน)	50,000 (อบต./ อุดหนุน)	50,000 (อบต./ อุดหนุน)	จำนวนผู้เข้าร่วมโครงการ	หน่วยงานในเขตอำเภอโปนทองมีกิจกรรมร่วมกันเสริมสร้างสัมพันธ์อันดี	สำนักปลัด
7	สนับสนุนกิจกรรม to be number one	เพื่อสนับสนุนกิจกรรม to be number one	หมู่ที่ 1 -13	10,000 (อบต./ อุดหนุน)	10,000 (อบต./ อุดหนุน)	10,000 (อบต./ อุดหนุน)	10,000 (อบต./ อุดหนุน)	10,000 (อบต./ อุดหนุน)	จำนวนผู้เข้าร่วมโครงการ	โครงการ to be number one ได้รับการสนับสนุน	สำนักปลัด
8	โครงการสร้างสุขภาพด้วยการออกกำลังกาย	เพื่อส่งเสริมและการกระตุ้นให้รักการออกกำลังกาย	หมู่ที่ 1-13	20,000 (อบต./ อุดหนุน)	20,000 (อบต./ อุดหนุน)	20,000 (อบต./ อุดหนุน)	20,000 (อบต./ อุดหนุน)	20,000 (อบต./ อุดหนุน)	จำนวนผู้เข้าร่วมโครงการ	ประชาชนมีสุขภาพแข็งแรงและใส่ใจกับสุขภาพ	สำนักปลัด
9	โครงการส่งเสริมความรู้แก่ อสม. และพนักงานส่วนตำบลในการดูแลตนเองครอบครัวและชุมชน	เพื่อให้ อสม. และพนักงานส่วนตำบลมีความรู้ความเข้าใจสามารถดูแลตนเองครอบครัวและชุมชน	พนักงานส่วนตำบลและ อสม. ทั้ง 13 หมู่บ้าน	10,000 (อบต./ อุดหนุน)	10,000 (อบต./ อุดหนุน)	10,000 (อบต./ อุดหนุน)	10,000 (อบต./ อุดหนุน)	10,000 (อบต./ อุดหนุน)	จำนวนผู้เข้าร่วมโครงการ	ประชาชนมีความรู้ความเข้าใจด้านสาธารณสุข	สำนักปลัด
10	สนับสนุนกิจกรรม อสม. หมู่ที่ 1-13	เพื่อให้ อสม.ทุกหมู่บ้านมีความพร้อมด้านการบริการแก่ประชาชน	หมู่ที่ 1-13	130,000 (อบต./ อุดหนุน)	130,000 (อบต./ อุดหนุน)	130,000 (อบต./ อุดหนุน)	130,000 (อบต./ อุดหนุน)	130,000 (อบต./ อุดหนุน)	จำนวนผู้เข้าร่วมโครงการ	ประชาชนได้รับบริการจาก อสม. อย่างมีประสิทธิภาพ	สำนักปลัด

ที่	โครงการ	วัตถุประสงค์	เป้าหมาย (ผลผลิตโครงการ)	งบประมาณและที่มา					ตัวชี้วัด (KPI)	ผลลัพธ์ที่คาดว่าจะได้รับ	หน่วยงานที่รับผิดชอบ
				2566 (บาท)	2567 (บาท)	2568 (บาท)	2569 (บาท)	2570 (บาท)			
11	โครงการก่อสร้างลานกีฬา อเนกประสงค์ หมู่ที่ 1 บ้าน สว่าง	เพื่อให้มีสถานที่สำหรับ การออกกำลังกายของ ประชาชน	หมู่ที่ 1 บ้านสว่าง	100,000 (อบต./ อุดหนุน)	100,000 (อบต./ อุดหนุน)	100,000 (อบต./ อุดหนุน)	100,000 (อบต./ อุดหนุน)	100,000 (อบต./ อุดหนุน)	จำนวนลานกีฬา	ประชาชนในชุมชน มีสถานที่ในการ ออกกำลังกายและ เล่นกีฬา	สำนักปลัด
12	โครงการอบรมปัญหา ยาเสพติดในชุมชน	จัดอบรม/ให้ความรู้ เกี่ยวกับโทษของ ยาเสพติด/กฎหมาย	หมู่ที่ 1 บ้านสว่าง	1,000,000 (อบต./ อุดหนุน)	1,000,000 (อบต./ อุดหนุน)	1,000,000 (อบต./ อุดหนุน)	1,000,000 (อบต./ อุดหนุน)	1,000,000 (อบต./ อุดหนุน)	จำนวนผู้เข้าร่วม โครงการ	ป้องกันและลด ปัญหาเยาวชน ติดสิ่งเสพติด	สำนักปลัด
13	โครงการอบรมการสร้าง ความเข้มแข็งของบทบาทสตรี	เพื่อสร้างความเข้มแข็ง ของสตรีในตำบลสว่าง	หมู่ 1-13	50,000 (อบต./ อุดหนุน)	50,000 (อบต./ อุดหนุน)	50,000 (อบต./ อุดหนุน)	50,000 (อบต./ อุดหนุน)	50,000 (อบต./ อุดหนุน)	จำนวนผู้เข้าร่วม โครงการ	สตรีในตำบลสว่าง มีความรู้ความเข้าใจ เกี่ยวกับบทบาทสตรี	กอง สวัสดิการ สังคม
14	โครงการสนับสนุนโครงการ เยาว์วัยใส่ใจผู้สูงอายุ ตำบล สว่าง	เพื่อส่งเสริมให้เด็ก และ เยาวชนได้ตระหนักถึง การใส่ใจผู้สูงอายุ ใน ครอบครัว	หมู่ 1-13	20,000 (อบต./ อุดหนุน)	20,000 (อบต./ อุดหนุน)	20,000 (อบต./ อุดหนุน)	20,000 (อบต./ อุดหนุน)	20,000 (อบต./ อุดหนุน)	จำนวนผู้เข้าร่วม โครงการ	เด็กและเยาวชนมี ความตระหนักถึง การใส่ใจผู้สูงอายุใน ครอบครัว	กอง สวัสดิการ สังคม
15	โครงการอบรมการสื่อสารทาง เพศระหว่างพ่อแม่ ผู้ปกครอง กับบุตรหลาน	เพื่อให้พ่อแม่ และ เยาวชนในตำบลสว่างมี ทักษะสื่อสารเรื่องเพศ อย่างสร้างสรรค์	หมู่ที่ 1-13	50,000 (อบต./ อุดหนุน)	50,000 (อบต./ อุดหนุน)	50,000 (อบต./ อุดหนุน)	50,000 (อบต./ อุดหนุน)	50,000 (อบต./ อุดหนุน)	จำนวนผู้เข้าร่วม โครงการ	พ่อแม่และเยาวชนมี ทักษะการสื่อสารเรื่อง เพศอย่างสร้างสรรค์	กอง สวัสดิการ สังคม

ที่	โครงการ	วัตถุประสงค์	เป้าหมาย (ผลผลิตโครงการ)	งบประมาณและที่มา					ตัวชี้วัด (KPI)	ผลลัพธ์ที่คาดว่าจะ ได้รับ	หน่วยงานที่ รับผิดชอบ
				2566 (บาท) อุดหนุน)	2567 (บาท) อุดหนุน)	2568 (บาท) อุดหนุน)	2569 (บาท) อุดหนุน)	2570 (บาท) อุดหนุน)			
16	โครงการการป้องกันการตั้งครรภ์ไม่พร้อมในวัยอันควร	เพื่อป้องกันการตั้งครรภ์ไม่พร้อมในวัยอันควร	หมู่ที่ 1-13	50,000 (อบต./ อุดหนุน)	50,000 (อบต./ อุดหนุน)	50,000 (อบต./ อุดหนุน)	50,000 (อบต./ อุดหนุน)	50,000 (อบต./ อุดหนุน)	จำนวนผู้เข้าร่วมโครงการ	เด็กและเยาวชนรู้วิธีป้องกันและแก้ไขปัญหาการตั้งครรภ์ไม่พร้อม	กองสวัสดิการสังคม
17	โครงการผู้ใหญ่เปิดใจลูกหลาน (รัก) ปลอดภัย	เพื่อให้พ่อแม่และเยาวชนในตำบลสว่างมีทักษะการสื่อสารเรื่องเพศอย่างสร้างสรรค์ในครอบครัว	หมู่ที่ 1-13	50,000 (อบต./ อุดหนุน)	50,000 (อบต./ อุดหนุน)	50,000 (อบต./ อุดหนุน)	50,000 (อบต./ อุดหนุน)	50,000 (อบต./ อุดหนุน)	จำนวนผู้เข้าร่วมโครงการ	พ่อแม่และเยาวชนมีทักษะการสื่อสารเรื่องเพศอย่างสร้างสรรค์	กองสวัสดิการสังคม
18	โครงการเพิ่มศักยภาพแกนนำชุมชนในการปฏิบัติภารกิจฉุกเฉินเบื้องต้น หลักสูตรเชิงปฏิบัติการ	เพื่อเพิ่มศักยภาพแกนนำชุมชนในการปฏิบัติภารกิจฉุกเฉินเบื้องต้น	ประชาชน ในตำบลสว่าง	25,000 (อบต./ อุดหนุน)	25,000 (อบต./ อุดหนุน)	25,000 (อบต./ อุดหนุน)	25,000 (อบต./ อุดหนุน)	25,000 (อบต./ อุดหนุน)	จำนวนผู้เข้าร่วมโครงการ	แกนนำชุมชนมีความรู้ความสามารถในการปฏิบัติภารกิจฉุกเฉินเบื้องต้น	สำนักปลัด
19	โครงการออกปฏิบัติการเชิงรุกในหมู่บ้านรับผิดชอบ	เพื่อส่งเสริมการบริการสุขภาพของบุคคลในระดับครัวเรือน	ประชาชน ในตำบลสว่าง	60,000 (อบต./ อุดหนุน)	60,000 (อบต./ อุดหนุน)	60,000 (อบต./ อุดหนุน)	60,000 (อบต./ อุดหนุน)	60,000 (อบต./ อุดหนุน)	จำนวนผู้เข้าร่วมโครงการ	ประชากรกลุ่มเป้าหมายได้รับการติดตามดูแลที่บ้านอย่างเหมาะสม	สำนักปลัด
20	โครงการส่งเสริมสุขภาพในช่องปาก”ลูกรักฟันดีเริ่มที่ซี่แรก” ตำบลสว่าง	เพื่อให้ผู้ปกครองมีความรู้ความสามารถในการดูแลสุขภาพในช่องปากเด็ก	ประชาชน ในตำบลสว่าง	20,000 (อบต./ อุดหนุน)	20,000 (อบต./ อุดหนุน)	20,000 (อบต./ อุดหนุน)	20,000 (อบต./ อุดหนุน)	20,000 (อบต./ อุดหนุน)	จำนวนผู้เข้าร่วมโครงการ	เด็กในตำบลสว่างมีสุขภาพในช่องปากที่ดี	สำนักปลัด

ที่	โครงการ	วัตถุประสงค์	เป้าหมาย (ผลผลิตโครงการ)	งบประมาณและที่มา					ตัวชี้วัด (KPI)	ผลลัพธ์ที่คาดว่าจะได้รับ	หน่วยงานที่รับผิดชอบ
				2566 (บาท)	2567 (บาท)	2568 (บาท)	2569 (บาท)	2570 (บาท)			
21	โครงการปรับเปลี่ยนพฤติกรรมกลุ่มเสี่ยงโรคเบาหวาน โรคความดันโลหิตสูง	เพื่อให้กลุ่มเสี่ยงโรคเบาหวาน และโรคความดันโลหิตสูงได้รับความรู้ในการปรับเปลี่ยนพฤติกรรม ในการดำเนินชีวิต	ประชาชน ในตำบลสว่าง	15,000 (อบต./ อุดหนุน)	15,000 (อบต./ อุดหนุน)	15,000 (อบต./ อุดหนุน)	15,000 (อบต./ อุดหนุน)	15,000 (อบต./ อุดหนุน)	จำนวนผู้เข้าร่วมโครงการ	กลุ่มเสี่ยงโรคเบาหวานและโรคความดันโลหิตสูงได้รับความรู้ในการปรับเปลี่ยนพฤติกรรม ในการดำเนินชีวิต	สำนักปลัด
22	โครงการตรวจคัดกรองมะเร็งปากมดลูก ตำบลสว่าง	เพื่อตรวจคัดกรองมะเร็งปากมดลูกเบื้องต้น กลุ่มสตรีตำบลสว่าง	กลุ่มสตรีภายในตำบลสว่าง	16,000 (อบต./ อุดหนุน)	16,000 (อบต./ อุดหนุน)	16,000 (อบต./ อุดหนุน)	16,000 (อบต./ อุดหนุน)	16,000 (อบต./ อุดหนุน)	จำนวนผู้เข้าร่วมโครงการ	อัตราการป่วยโรคมะเร็งปากมดลูกของสตรีในตำบลสว่าง ลดลง	สำนักปลัด
23	โครงการรณรงค์การตรวจคัดกรองเบาหวาน โรคความดันสูง แบบมีส่วนร่วม	เพื่อให้ประชาชนในตำบลสว่าง มีส่วนร่วมในการคัดกรองโรคเบาหวานและโรคความดันโลหิตสูง	ประชาชน ในตำบลสว่าง	26,000 (อบต./ อุดหนุน)	26,000 (อบต./ อุดหนุน)	26,000 (อบต./ อุดหนุน)	26,000 (อบต./ อุดหนุน)	26,000 (อบต./ อุดหนุน)	จำนวนผู้เข้าร่วมโครงการ	อัตราการป่วยโรคเบาหวาน และความดันสูงในตำบลสว่าง ลดลง	สำนักปลัด
24	โครงการรณรงค์ป้องกันอุบัติเหตุบนท้องถนน สร้างความปลอดภัยในชุมชน	เพื่อลดอัตราการเกิดอุบัติเหตุและเสียชีวิตจากอุบัติเหตุบนท้องถนน ในตำบลสว่าง	ประชาชน ในตำบลสว่าง	20,000 (อบต./ อุดหนุน)	20,000 (อบต./ อุดหนุน)	20,000 (อบต./ อุดหนุน)	20,000 (อบต./ อุดหนุน)	20,000 (อบต./ อุดหนุน)	จำนวนผู้เข้าร่วมโครงการ	อุบัติเหตุและผู้เสียชีวิตจากอุบัติเหตุในตำบลสว่างลดลง	สำนักปลัด
25	โครงการปรับเปลี่ยนพฤติกรรมลดความเสี่ยงของเกษตรกรจากการใช้สารเคมีกำจัดศัตรูพืช	เพื่อส่งเสริมให้เกษตรกรภายในตำบลสว่างปรับเปลี่ยนพฤติกรรม การใช้สารเคมีในการเกษตร	ประชาชน ในตำบลสว่าง	20,000 (อบต./ อุดหนุน)	20,000 (อบต./ อุดหนุน)	20,000 (อบต./ อุดหนุน)	20,000 (อบต./ อุดหนุน)	20,000 (อบต./ อุดหนุน)	จำนวนผู้เข้าร่วมโครงการ	พฤติกรรมการใช้สารเคมีในการเกษตร ในตำบลสว่างลดลง	สำนักปลัด

ที่	โครงการ	วัตถุประสงค์	เป้าหมาย (ผลผลิตโครงการ)	งบประมาณและที่มา					ตัวชี้วัด (KPI)	ผลลัพธ์ที่คาดว่าจะ ได้รับ	หน่วยงานที่ รับผิดชอบ
				2566 (บาท) อุดหนุน)	2567 (บาท) อุดหนุน)	2568 (บาท) อุดหนุน)	2569 (บาท) อุดหนุน)	2570 (บาท) อุดหนุน)			
26	โครงการส่งเสริมสุขภาพสตรี อารมณ์ดี ชีวีมีสุข	เพื่อให้ความรู้เกี่ยวกับ วิธีการดูแลสุขภาพสตรี ในด้านต่างๆ	สตรี ในตำบลสว่าง	25,000 (อบต./ อุดหนุน)	25,000 (อบต./ อุดหนุน)	25,000 (อบต./ อุดหนุน)	25,000 (อบต./ อุดหนุน)	25,000 (อบต./ อุดหนุน)	จำนวนผู้เข้าร่วม โครงการ	สตรีในตำบลสว่างมี ความรู้เกี่ยวกับ วิธีการดูแลสุขภาพ ในด้านต่างๆ	สำนักปลัด
27	โครงการชุมชนร่วมใจพัฒนา สิ่งแวดล้อมสะอาด ปราศจาก โรค	เพื่อส่งเสริมให้ประชาชน ในตำบลสว่าง ร่วมกัน จัดการสิ่งแวดล้อมใน หมู่บ้าน ให้ สะอาด ปราศจากเชื้อโรค	ภายในตำบลสว่าง	70,000 (อบต./ อุดหนุน)	70,000 (อบต./ อุดหนุน)	70,000 (อบต./ อุดหนุน)	70,000 (อบต./ อุดหนุน)	70,000 (อบต./ อุดหนุน)	จำนวนผู้เข้าร่วม โครงการ	สิ่งแวดล้อมภายใน ตำบลสว่าง สะอาด ปราศจาก เชื้อโรค	สำนักปลัด
28	โครงการส่งเสริมและพัฒนา ศักยภาพเด็กปฐมวัย ใน ศูนย์พัฒนาเด็กเล็กบ้าน โคกก่ง	เพื่อส่งเสริมและพัฒนา ศักยภาพเด็กปฐมวัย ใน ศูนย์พัฒนาเด็กเล็ก บ้านโคกก่ง	ศูนย์พัฒนาเด็กเล็ก บ้านโคกก่ง	10,000 (อบต./ อุดหนุน)	10,000 (อบต./ อุดหนุน)	10,000 (อบต./ อุดหนุน)	10,000 (อบต./ อุดหนุน)	10,000 (อบต./ อุดหนุน)	จำนวนผู้เข้าร่วม โครงการ	เด็กเล็กได้รับการ ส่งเสริมและพัฒนา ศักยภาพ	สำนักปลัด
29	โครงการหนุนน้อยสุขภาพดี มีพัฒนาการสมวัย	เพื่อส่งเสริมให้เด็กปฐมวัย ได้มีพัฒนาการด้าน ร่างกาย อารมณ์ ตใจ สังคมและสติปัญญา	เด็กปฐมวัย ในตำบลสว่าง	10,000 (อบต./ อุดหนุน)	10,000 (อบต./ อุดหนุน)	10,000 (อบต./ อุดหนุน)	10,000 (อบต./ อุดหนุน)	10,000 (อบต./ อุดหนุน)	จำนวนผู้เข้าร่วม โครงการ	เด็กปฐมวัย มี พัฒนาการ ด้าน ร่างกาย อารมณ์ จิตใจ สังคม และ สติปัญญา	สำนักปลัด
30	โครงการเฝ้าระวังป้องกันและ ควบคุมโรคติดต่อเชื้อ โควโรนา 2019	เพื่อเฝ้าระวังป้องกันโรค ระบาดและควบคุมโรค ติดต่อเชื้อโคโรนา 2019	ประชาชน ในตำบลสว่าง	10,000 (อบต./ อุดหนุน)	10,000 (อบต./ อุดหนุน)	10,000 (อบต./ อุดหนุน)	10,000 (อบต./ อุดหนุน)	10,000 (อบต./ อุดหนุน)	จำนวนผู้เข้าร่วม โครงการ	ประชาชนในตำบล สว่างปลอดภัยจาก โรคระบาดและโรค ติดต่อเชื้อโคโรนา 2019	สำนักปลัด

ที่	โครงการ	วัตถุประสงค์	เป้าหมาย (ผลผลิตโครงการ)	งบประมาณและที่มา					ตัวชี้วัด (KPI)	ผลลัพธ์ที่คาดว่าจะ ได้รับ	หน่วยงานที่ รับผิดชอบ
				2566 (บาท)	2567 (บาท)	2568 (บาท)	2569 (บาท)	2570 (บาท)			
31	โครงการส่งเสริมพัฒนาการเด็กปฐมวัย ในศูนย์พัฒนาเด็กเล็กบ้านคำอุปราษ	เพื่อส่งเสริมและพัฒนาศักยภาพเด็กปฐมวัยในศูนย์พัฒนาเด็กเล็กบ้านคำอุปราษ	ศูนย์พัฒนาเด็กเล็กบ้านคำอุปราษ	10,000 (อบต./ อุดหนุน)	10,000 (อบต./ อุดหนุน)	10,000 (อบต./ อุดหนุน)	10,000 (อบต./ อุดหนุน)	10,000 (อบต./ อุดหนุน)	จำนวนผู้เข้าร่วมโครงการ	เด็กเล็กได้รับการส่งเสริมและพัฒนาศักยภาพ	สำนักปลัด
32	โครงการอบรมให้ความรู้ผู้ประกอบการเรื่องแนวคิดการอบรมเลี้ยงดูเด็กปฐมวัยให้มีทักษะการคิดวิเคราะห์	เพื่อให้ผู้ประกอบการมีความรู้ความเข้าใจในการอบรมเลี้ยงดูเด็กปฐมวัย	ภายในตำบลสว่าง	10,000 (อบต./ อุดหนุน)	10,000 (อบต./ อุดหนุน)	10,000 (อบต./ อุดหนุน)	10,000 (อบต./ อุดหนุน)	10,000 (อบต./ อุดหนุน)	จำนวนผู้เข้าร่วมโครงการ	ผู้ประกอบการในตำบลสว่าง มีความรู้ความเข้าใจในการอบรมเลี้ยงดูเด็กปฐมวัย	สำนักปลัด
33	โครงการส่งเสริมและพัฒนาการศักยภาพเด็กปฐมวัยในศูนย์พัฒนาเด็กเล็กบ้านสว่าง	เพื่อส่งเสริมและพัฒนาศักยภาพเด็กปฐมวัยในศูนย์พัฒนาเด็กเล็กบ้านสว่าง	ประชาชนในตำบลสว่าง	15,000 (อบต./ อุดหนุน)	15,000 (อบต./ อุดหนุน)	15,000 (อบต./ อุดหนุน)	15,000 (อบต./ อุดหนุน)	15,000 (อบต./ อุดหนุน)	จำนวนผู้เข้าร่วมโครงการ	เด็กเล็กได้รับการส่งเสริมและพัฒนาศักยภาพ	สำนักปลัด
34	โครงการอบรมฟื้นฟูความรู้ทีมเฝ้าระวังและสอบสวนโรคเคลื่อนที่เร็ว SRRT ตำบลสว่าง	เพื่อให้ทีมเฝ้าระวังและสอบสวนโรคเคลื่อนที่เร็ว SRRT มีความรู้และมีความพร้อมในการปฏิบัติงานได้อย่างรวดเร็วและมีประสิทธิภาพ	ตำบลสว่าง	24,160 (อบต./ อุดหนุน)	24,160 (อบต./ อุดหนุน)	24,160 (อบต./ อุดหนุน)	24,160 (อบต./ อุดหนุน)	24,160 (อบต./ อุดหนุน)	จำนวนผู้เข้าร่วมโครงการ	ทีมเฝ้าระวังและสอบสวนโรคเคลื่อนที่เร็ว SRRT ตำบลสว่างมีความรู้และมีความพร้อมในการปฏิบัติงานได้อย่างรวดเร็วและมีประสิทธิภาพ	สำนักปลัด

ที่	โครงการ	วัตถุประสงค์	เป้าหมาย (ผลผลิตโครงการ)	งบประมาณและที่มา					ตัวชี้วัด (KPI)	ผลลัพธ์ที่คาดว่าจะได้รับ	หน่วยงานที่รับผิดชอบ
				2566 (บาท)	2567 (บาท)	2568 (บาท)	2569 (บาท)	2570 (บาท)			
35	โครงการอบรมพัฒนาศักยภาพอาสาสมัครสาธารณสุขประจำหมู่บ้านเป็นอาสาสมัครหมอประจำบ้าน	เพื่อให้อสม.มีความรู้ความเข้าใจในทักษะการดำเนินงานด้านสาธารณสุขได้อย่างมีประสิทธิภาพ	ตำบลสว่าง	24,160 (อบต./ อุดหนุน)	24,160 (อบต./ อุดหนุน)	24,160 (อบต./ อุดหนุน)	24,160 (อบต./ อุดหนุน)	24,160 (อบต./ อุดหนุน)	อสม.	อสม. มีความรู้ความเข้าใจในทักษะการดำเนินงานด้านสาธารณสุขได้อย่างมีประสิทธิภาพ	สำนักปลัด
36	โครงการสนับสนุนสาธารณสุขมูลฐานชุมชน หมู่ที่ 1-13	สนับสนุนสาธารณสุขมูลฐานชุมชน	หมู่ที่ 1-13	100,000 (อบต./ อุดหนุน)	100,000 (อบต./ อุดหนุน)	100,000 (อบต./ อุดหนุน)	100,000 (อบต./ อุดหนุน)	100,000 (อบต./ อุดหนุน)	ศูนย์สาธารณสุขมูลฐาน	ศูนย์สาธารณสุขมูลฐานได้รับการสนับสนุน	สำนักปลัด
37	โครงการอบรมแกนนำด้านสุขภาพของครอบครัวตำบลสว่าง	เพื่อให้แกนนำสามารถแนะนำความรู้ด้านสุขภาพ	หมู่ที่ 1-13	50,000 (อบต./ อุดหนุน)	50,000 (อบต./ อุดหนุน)	50,000 (อบต./ อุดหนุน)	50,000 (อบต./ อุดหนุน)	50,000 (อบต./ อุดหนุน)	จำนวนผู้เข้าร่วมโครงการ	แกนนำสามารถแนะนำความรู้ด้านสุขภาพได้อย่างถูกต้อง	สำนักปลัด
38	โครงการส่งเสริมสุขภาพอนามัยแก่ประชาชน ตำบลสว่าง	เพื่อส่งเสริมสุขภาพอนามัยของประชาชน	หมู่ที่ 1-13	50,000 (อบต./ อุดหนุน)	50,000 (อบต./ อุดหนุน)	50,000 (อบต./ อุดหนุน)	50,000 (อบต./ อุดหนุน)	50,000 (อบต./ อุดหนุน)	จำนวนผู้เข้าร่วมโครงการ	ประชาชนมีสุขภาพอนามัยที่ดี	สำนักปลัด
39	โครงการรณรงค์เพื่อป้องกันการแพร่ระบาดของโรคไข้เลือดออก ตำบลสว่าง	เพื่อป้องกันการแพร่ระบาดของโรคไข้เลือดออก ในตำบลสว่าง	หมู่ที่ 1-13	50,000 (อบต./ อุดหนุน)	50,000 (อบต./ อุดหนุน)	50,000 (อบต./ อุดหนุน)	50,000 (อบต./ อุดหนุน)	50,000 (อบต./ อุดหนุน)	จำนวนผู้เข้าร่วมโครงการ	ไม่มีภาวะระบาดของโรคไข้เลือดออกในเขตตำบลสว่าง	สำนักปลัด

ที่	โครงการ	วัตถุประสงค์	เป้าหมาย (ผลผลิตโครงการ)	งบประมาณและที่มา					ตัวชี้วัด (KPI)	ผลลัพธ์ที่คาดว่าจะ ได้รับ	หน่วยงานที่ รับผิดชอบ
				2566 (บาท)	2567 (บาท)	2568 (บาท)	2569 (บาท)	2570 (บาท)			
40	โครงการจัดซื้อเครื่องพ่นหมอกควัน เพื่อกำจัดยุงลาย ป้องกันการแพร่ระบาดของโรคไข้เลือดออก ตำบลสว่าง	เพื่อป้องกันการแพร่ระบาดของโรคไข้เลือดออก ในตำบลสว่าง	หมู่ที่ 1-13	20,000 (อบต./ อุดหนุน)	20,000 (อบต./ อุดหนุน)	20,000 (อบต./ อุดหนุน)	20,000 (อบต./ อุดหนุน)	20,000 (อบต./ อุดหนุน)	จำนวนเครื่องพ่นหมอกควัน	ไม่มีการระบาดของโรคไข้เลือดออกในเขตตำบลสว่าง	สำนักปลัด
41	โครงการป้องกันและแก้ไขปัญหายาเสพติด ในตำบลสว่าง	เพื่อป้องกันไม่ให้ประชาชนและเยาวชนเห็นพิกษัยและไม่ยุ่งเกี่ยวกับยาเสพติด	ตำบลสว่าง	50,000 (อบต.)	50,000 (อบต.)	50,000 (อบต.)	50,000 (อบต.)	50,000 (อบต.)	จำนวนผู้เข้าร่วมโครงการ	ประชาชนและเยาวชนเห็นพิกษัยและไม่ยุ่งเกี่ยวกับยาเสพติด	สำนักปลัด
42	โครงการป้องกันและควบคุมโรคพิษสุนัขบ้าขององค์กรปกครองส่วนท้องถิ่นตามโครงการสัตว์ปลอดโรค คนปลอดภัยจากโรคพิษสุนัขบ้า ตามพระปณิธานของศาสตราจารย์ดร.สมเด็จเจ้าลูกเธอ เจ้าฟ้าจุฬาภรณวลัยลักษณ์อัครราชกุมารี	เพื่อจัดวัสดุ เวชภัณฑ์ และวัคซีนป้องกันโรคพิษสุนัขบ้า	หมู่ที่ 1-13	50,000 (อบต./ อุดหนุน)	50,000 (อบต./ อุดหนุน)	50,000 (อบต./ อุดหนุน)	50,000 (อบต./ อุดหนุน)	50,000 (อบต./ อุดหนุน)	จำนวนสุนัขที่ได้รับการฉีดวัคซีน	ประชาชนมีความปลอดภัยจากโรคพิษสุนัขบ้า	สำนักปลัด

ที่	โครงการ	วัตถุประสงค์	เป้าหมาย (ผลผลิตโครงการ)	งบประมาณและที่มา					ตัวชี้วัด (KPI)	ผลลัพธ์ที่คาดว่าจะ ได้รับ	หน่วยงานที่ รับผิดชอบ
				2566 (บาท)	2567 (บาท)	2568 (บาท)	2569 (บาท)	2570 (บาท)			
43	สนับสนุนศูนย์ปฏิบัติการร่วม ในการช่วยเหลือประชาชน ขององค์กรปกครองส่วน ท้องถิ่น	เพื่ อ ส นั บ ส นุ น ศูนย์ปฏิบัติการร่วมใน การช่วยเหลือประชาชน ขององค์กรปกครองส่วน ท้องถิ่น	ตำบลสว่าง	30,000 (อบต./ อุดหนุน)	30,000 (อบต./ อุดหนุน)	30,000 (อบต./ อุดหนุน)	30,000 (อบต./ อุดหนุน)	30,000 (อบต./ อุดหนุน)	ศูนย์ปฏิบัติการ ร่วม ใน การ ช้ ว ย เ ท ลี อ ป ร ะ ช า ข น ของ องคักรปกครอง ส่วนท้องถิ่น	ศูนย์ปฏิบัติการร่วม ในการช่วยเหลือ ประชาชนของ องค์กรปกครองส่วน ท้องถิ่น ได้รับการ สนับสนุน	สำนักปลัด
รวม	43 โครงการ	-	-	3,000,320	3,000,320	3,000,320	3,000,320	3,000,320	-	-	-

ยุทธศาสตร์จังหวัดที่ ๕ รักษาความมั่นคงภายใน และการบริหารกิจการบ้านเมืองที่ดี

ยุทธศาสตร์การพัฒนาของ อปท. ในเขตพื้นที่จังหวัดที่ ๓ เสริมสร้างสมรรถนะประชาชนและพลังทางสังคม

๓.ยุทธศาสตร์ที่ ๓ การพัฒนาด้าน การจัดระเบียบชุมชน/สังคม และการรักษาความสงบเรียบร้อย

๓.๑ แผนงานสร้างความเข้มแข็งของชุมชน

ที่	โครงการ	วัตถุประสงค์	เป้าหมาย (ผลผลิตโครงการ)	งบประมาณและที่มา					ตัวชี้วัด (KPI)	ผลลัพธ์ที่คาดว่าจะได้รับ	หน่วยงานที่รับผิดชอบ
				2566 (บาท)	2567 (บาท)	2568 (บาท)	2569 (บาท)	2570 (บาท)			
1	สร้างองค์กรภาคประชาชนให้มีความเข้มแข็งและมีส่วนร่วมในการบริหารจัดการตำบลสว่าง	เพื่อให้ องค์ กร ภาค ประชาชน มีความเข้มแข็ง และมีส่วนร่วมในการบริหารจัดการตำบลสว่าง	ตำบลสว่าง	100,000 (อบต./ อุดหนุน)	100,000 (อบต./ อุดหนุน)	100,000 (อบต./ อุดหนุน)	100,000 (อบต./ อุดหนุน)	100,000 (อบต./ อุดหนุน)	จำนวนผู้เข้าร่วมโครงการ	ประชาชนได้เข้ามามีส่วนร่วมและมีบทบาทในการกำหนดแนวทางการพัฒนาท้องถิ่น	สำนักปลัด
2	อบรมให้ความรู้เกี่ยวกับกฎหมาย ตำบลสว่าง	เพื่อให้ความรู้เกี่ยวกับกฎหมายเบื้องต้นแก่ผู้นำท้องถิ่น และประชาชนทั่วไป	2 ครั้ง	100,000 (อบต./ อุดหนุน)	100,000 (อบต./ อุดหนุน)	100,000 (อบต./ อุดหนุน)	100,000 (อบต./ อุดหนุน)	100,000 (อบต./ อุดหนุน)	จำนวนผู้เข้าร่วมโครงการ	ผู้นำท้องถิ่นและประชาชนทั่วไปมีความรู้ความเข้าใจเกี่ยวกับกฎหมายเบื้องต้น	สำนักปลัด
3	โครงการอบรมสัมมนาการส่งเสริมประชาธิปไตย ตำบลสว่าง	เพื่อให้ความรู้เกี่ยวกับประชาธิปไตยแก่ผู้นำชุมชนและประชาชนให้ดีขึ้นและรู้จักปฏิบัติตนให้ถูกต้องตามภาระหน้าที่	2 ครั้ง	100,000 (อบต./ อุดหนุน)	100,000 (อบต./ อุดหนุน)	100,000 (อบต./ อุดหนุน)	100,000 (อบต./ อุดหนุน)	100,000 (อบต./ อุดหนุน.)	จำนวนผู้เข้าร่วมโครงการ	ผู้นำท้องถิ่นและประชาชนทั่วไปมีความรู้ความเข้าใจเกี่ยวกับประชาธิปไตย	สำนักปลัด

ที่	โครงการ	วัตถุประสงค์	เป้าหมาย (ผลผลิตโครงการ)	งบประมาณและที่มา					ตัวชี้วัด (KPI)	ผลลัพธ์ที่คาดว่าจะ ได้รับ	หน่วยงานที่ รับผิดชอบ
				2566 (บาท)	2567 (บาท)	2568 (บาท)	2569 (บาท)	2570 (บาท)			
4	การจัดซื้อเครื่องขยายเสียง หอกระจายข่าวหมู่บ้านตำบล สว่าง	เพื่อจัดซื้อเครื่องเสียงหอ กระจายข่าวหมู่บ้าน	หมู่ที่ 1 - 13	20,000 (อบต./ อุดหนุน)	20,000 (อบต./ อุดหนุน)	20,000 (อบต./ อุดหนุน)	20,000 (อบต./ อุดหนุน)	20,000 (อบต./ อุดหนุน)	จำนวนหอ กระจายข่าว	มีการประชาสัมพันธ์ ข่าวสารและกิจกรรม ของชุมชนที่ชัดเจน	สำนักปลัด
5	อบรมสัมมนาเกี่ยวกับการใช้ สิทธิเลือกตั้งตามระบอบ ประชาธิปไตย	เพื่อให้ประชาชน ทราบและเข้าใจการมี บทบาทหน้าที่เกี่ยวกับ การใช้สิทธิเลือกตั้งตาม ระบอบประชาธิปไตย	หมู่ที่ 1 - 13	50,000 (อบต./ อุดหนุน)	50,000 (อบต./ อุดหนุน)	50,000 (อบต./ อุดหนุน)	50,000 (อบต./ อุดหนุน)	50,000 (อบต./ อุดหนุน)	จำนวนผู้เข้าร่วม โครงการ	ประชาชนเข้าใจ และเข้าใจในบทบาท หน้าที่เกี่ยวกับการใช้ สิทธิเลือกตั้งตาม ระบอบประชาธิปไตย	สำนักปลัด
6	โครงการประชุมประชาคมเพื่อ จัดทำแผนพัฒนาท้องถิ่น	เพื่อให้ประชาชนได้ แสดงความคิดเห็นและ มีส่วนร่วมในการกำหนด แนวทางการพัฒนา ท้องถิ่น	ตำบลสว่าง	50,000 (อบต.)	50,000 (อบต.)	50,000 (อบต.)	50,000 (อบต.)	50,000 (อบต.)	จำนวนผู้เข้าร่วม โครงการ	ประชาชนเข้าใจ ในบทบาทการมี ส่วนร่วมในการ พัฒนาชุมชน	สำนักปลัด
7	โครงการฝึกอบรมชุด ปฏิบัติการจิตอาสาภัยพิบัติ ตำบลสว่าง	เพื่อเฝ้าตรวจเตือน และเตรียมการรองรับ ภัยพิบัติทั้งที่เกิดจาก ธรรมชาติ และเกิดจาก สาเหตุอื่นๆที่ส่งผล กระทบต่อประชาชนใน ตำบลสว่าง	ตำบลสว่าง	140,000 (อบต./ อุดหนุน)	140,000 (อบต./ อุดหนุน)	140,000 (อบต./ อุดหนุน)	140,000 (อบต./ อุดหนุน)	140,000 (อบต./ อุดหนุน)	จำนวนผู้เข้าร่วม โครงการ	ชุดปฏิบัติการ จิตอาสาภัยพิบัติ ตำบลสว่าง มีความ พร้อมและปฏิบัติ หน้าที่ได้อย่างมี ประสิทธิภาพ	สำนักปลัด

ที่	โครงการ	วัตถุประสงค์	เป้าหมาย (ผลผลิตโครงการ)	งบประมาณและที่มา					ตัวชี้วัด (KPI)	ผลลัพธ์ที่คาดว่าจะ ได้รับ	หน่วยงานที่ รับผิดชอบ
				2566 (บาท)	2567 (บาท)	2568 (บาท)	2569 (บาท)	2570 (บาท)			
รวม	7 โครงการ	-	-	560,000	560,000	560,000	560,000	560,000	-	-	-

๓.๒ แผนงานการรักษาความสงบเรียบร้อยภายใน

ที่	โครงการ	วัตถุประสงค์	เป้าหมาย (ผลผลิตโครงการ)	งบประมาณและที่มา					ตัวชี้วัด (KPI)	ผลลัพธ์ที่คาดว่าจะได้รับ	หน่วยงานที่รับผิดชอบ
				2566 (บาท)	2567 (บาท)	2568 (บาท)	2569 (บาท)	2570 (บาท)			
1	โครงการป้องกันและลดอุบัติเหตุทางถนนช่วงเทศกาลต่างๆ ในตำบลสว่าง	เพื่อบริการประชาชนให้มีความปลอดภัยในการสัญจรไปมาในเขตพื้นที่	หมู่ที่ 1 -13	100,000 (อบต.)	100,000 (อบต.)	100,000 (อบต.)	100,000 (อบต.)	100,000 (อบต.)	อุบัติเหตุทางถนน	ประชาชนในเขตพื้นที่ และที่สัญจรไป -มา มีความปลอดภัยมากขึ้น	สำนักปลัด
2	โครงการฝึกอบรมจัดตั้งอาสาสมัครป้องกันฝ่ายพลเรือนประจำตำบลสว่าง (อปพร.)	เพื่อเพิ่มเครือข่ายในการป้องกันภัยประจำตำบลและผู้ผ่านการฝึกอบรมมีทักษะในการป้องกันภัยและเพิ่มศักยภาพมากขึ้น	300 คน	300,000 (อบต./ อุดหนุน)	300,000 (อบต./ อุดหนุน)	300,000 (อบต./ อุดหนุน)	300,000 (อบต./ อุดหนุน)	300,000 (อบต./ อุดหนุน)	จำนวนอปพร.	อบต.สว่างมีสมาชิกอปพร.ที่ได้รับการอบรมและเพิ่มศักยภาพร้อยละ 2 ของประชากรตามนโยบายของรัฐบาล	สำนักปลัด
3	โครงการฝึกอบรมทบทวนอาสาสมัครป้องกันภัยฝ่ายพลเรือนประจำตำบลสว่าง (อปพร.)	เพื่อเพิ่มศักยภาพให้ผู้ที่ผ่านการฝึกอบรมมีทักษะในการป้องกันภัยมากขึ้น	100 คน	100,000 (อบต.)	100,000 (อบต.)	100,000 (อบต.)	100,000 (อบต.)	100,000 (อบต.)	อปพร.ที่เข้ารับการฝึกอบรม	อปพร.ตำบลสว่างมีความพร้อมและมีศักยภาพในการปฏิบัติหน้าที่	สำนักปลัด
4	โครงการจัดซื้อครุภัณฑ์ทางจราจร เช่น แผงกั้น, ไฟสัญญาณ, กรวยจราจร เป็นต้น	เพื่อสนับสนุนวัสดุอุปกรณ์จราจรในการป้องกันและลดอุบัติเหตุต่าง ๆ	1 ครั้ง	100,000 (อบต.)	100,000 (อบต.)	100,000 (อบต.)	100,000 (อบต.)	100,000 (อบต.)	ครุภัณฑ์ทางจราจร	อบต.สว่างมีวัสดุอุปกรณ์จราจรเพียงพอในการช่วยเหลือและป้องกันอุบัติเหตุ	สำนักปลัด

ที่	โครงการ	วัตถุประสงค์	เป้าหมาย (ผลผลิตโครงการ)	งบประมาณและที่มา					ตัวชี้วัด (KPI)	ผลลัพธ์ที่คาดว่าจะ ได้รับ	หน่วยงานที่ รับผิดชอบ
				2566 (บาท)	2567 (บาท)	2568 (บาท)	2569 (บาท)	2570 (บาท)			
5	โครงการจัดหาวัสดุเครื่องแต่งกาย (ชุดเครื่องแบบ, ชุดวอร์ม, เสื้อสะท้อนแสง ฯลฯ) สำหรับอาสาสมัครป้องกันภัยฯ ตำบลสว่าง	เพื่อสนับสนุนวัสดุเครื่องแต่งกายอาสาสมัครป้องกันภัยฯ ในการปฏิบัติหน้าที่	1 ครั้ง	100,000 (อบต.)	100,000 (อบต.)	100,000 (อบต.)	100,000 (อบต.)	100,000 (อบต.)	วัสดุเครื่องแต่งกาย อปพร.	อปพร.สว่าง มีวัสดุเครื่องแต่งกายในการปฏิบัติหน้าที่ตามระเบียบ	สำนักปลัด
6	โครงการสนับสนุนจัดตั้งศูนย์รักษาความปลอดภัยรับแจ้งเหตุ ตำบลสว่าง	เพื่อให้มีศูนย์รักษาความปลอดภัย ตำบลสว่าง	1 แห่ง	200,000 (อบต.)	200,000 (อบต.)	200,000 (อบต.)	200,000 (อบต.)	200,000 (อบต.)	ศูนย์รักษาความปลอดภัย ตำบลสว่าง	ตำบลสว่าง มีศูนย์รักษาความปลอดภัย และแจ้งเหตุ	สำนักปลัด
7	โครงการจัดซื้อชุดเครื่องมือกู้ชีพกู้ภัยปฐมพยาบาล ตำบลสว่าง	เพื่อสนับสนุนการป้องกันภัยให้รวดเร็วและทันทั่วทั้ง	อบต.สว่าง	50,000 (อบต.)	50,000 (อบต.)	50,000 (อบต.)	50,000 (อบต.)	50,000 (อบต.)	ชุดเครื่องมือกู้ชีพกู้ภัย	อบต.สว่าง มีเครื่องมือกู้ชีพกู้ภัย และช่วยเหลือประชาชนได้ทันทั่วทั้ง	สำนักปลัด
8	โครงการจัดซื้ออุปกรณ์ดับเพลิง ตำบลสว่าง	เพื่อจัดซื้อวัสดุอุปกรณ์ที่จำเป็นในการป้องกันและระงับอัคคีภัย	อบต.สว่าง	200,000 (อบต.)	200,000 (อบต.)	200,000 (อบต.)	200,000 (อบต.)	200,000 (อบต.)	ถังดับเพลิง	อบต.สว่างมีอุปกรณ์ดับเพลิงพร้อมที่จะปฏิบัติหน้าที่ได้	สำนักปลัด

ที่	โครงการ	วัตถุประสงค์	เป้าหมาย (ผลผลิตโครงการ)	งบประมาณและที่มา					ตัวชี้วัด (KPI)	ผลลัพธ์ที่คาดว่าจะ ได้รับ	หน่วยงานที่ รับผิดชอบ
				2566 (บาท)	2567 (บาท)	2568 (บาท)	2569 (บาท)	2570 (บาท)			
9	โครงการก่อสร้างป้อมยามจุดตรวจประจำ ตำบลสว่าง	เพื่อเป็นจุดพักตำรวจสายตรวจ ประจำตำบลสว่าง	1 แห่ง	100,000 (อบต.)	100,000 (อบต.)	100,000 (อบต.)	100,000 (อบต.)	100,000 (อบต.)	ป้อมยามสายตรวจ	มีจุดพักสายตรวจประจำตำบล	สำนักปลัด
10	โครงการสนับสนุนอาสาสมัครป้องกันภัยฝ่ายพลเรือน ตำบลสว่าง	เพื่อสนับสนุนอาสาสมัครป้องกันภัยฝ่ายพลเรือน ตำบลสว่าง	อาสาสมัครป้องกันภัยฝ่ายพลเรือน ตำบลสว่าง	50,000 (อบต.)	50,000 (อบต.)	50,000 (อบต.)	50,000 (อบต.)	50,000 (อบต.)	อปพร.	อปพร.ตำบลสว่างได้รับการสนับสนุน	สำนักปลัด
11	โครงการจัดซื้ออุปกรณ์ตรวจสารเสพติดในปัสสาวะ ตำบลสว่าง	เพื่อเป็นอุปกรณ์ตรวจสารเสพติดในปัสสาวะ สำหรับกลุ่มเสี่ยง ในตำบลสว่าง	1 ครั้ง	100,000 (อบต.)	100,000 (อบต.)	100,000 (อบต.)	100,000 (อบต.)	100,000 (อบต.)	อุปกรณ์ตรวจสารเสพติด	มีชุดอุปกรณ์ตรวจสารเสพติด ในปัสสาวะสำหรับกลุ่มเสี่ยง	สำนักปลัด
12	โครงการเตรียมความพร้อมรับมือเหตุการณ์ภัยในเขตตำบลสว่าง	เพื่อเตรียมความพร้อมในการช่วยเหลือผู้ประสบเหตุสาธารณภัย	1 ครั้ง	100,000 (อบต.)	100,000 (อบต.)	100,000 (อบต.)	100,000 (อบต.)	100,000 (อบต.)	จำนวนผู้เข้าร่วมโครงการ	สามารถช่วยเหลือผู้ประสบภัยได้ทันต่อเหตุการณ์	สำนักปลัด
13	โครงการจัดติดตั้งกระจกมองมุมตามสี่แยกต่างๆ ในตำบลสว่าง	เพื่อเพิ่มวิสัยทัศน์ในการมองเห็น ลดปัญหาการเกิดอุบัติเหตุ	ตำบลสว่าง	100,000 (อบต.)	100,000 (อบต.)	100,000 (อบต.)	100,000 (อบต.)	100,000 (อบต.)	กระจกมองมุม	ประชาชนในเขตพื้นที่และที่สัญจรไป-มา มีความปลอดภัยมากขึ้น	สำนักปลัด

ที่	โครงการ	วัตถุประสงค์	เป้าหมาย (ผลผลิตโครงการ)	งบประมาณและที่มา					ตัวชี้วัด (KPI)	ผลลัพธ์ที่คาดว่าจะ ได้รับ	หน่วยงานที่ รับผิดชอบ
				2566 (บาท)	2567 (บาท)	2568 (บาท)	2569 (บาท)	2570 (บาท)			
14	โครงการจัดเตรียมความพร้อมป้องกันไฟฟ้า ตำบลสว่าง	เพื่อเตรียมระงับเหตุป้องกันไฟฟ้า	1 ครั้ง	50,000 (อบต.)	50,000 (อบต.)	50,000 (อบต.)	50,000 (อบต.)	50,000 (อบต.)	ผู้เข้าร่วมโครงการ	มีการเตรียมความพร้อมและสามารถป้องกันไฟฟ้าได้	สำนักปลัด
15	โครงการตั้งงบประมาณกรณีฉุกเฉินจำเป็นเร่งด่วนในเหตุการณ์ที่ไม่คาดการณ์ไว้ล่วงหน้า ตำบลสว่าง	เพื่อให้มีงบประมาณหากเกิดกรณีฉุกเฉิน เช่น สาธารณภัย อุทกภัย อัคคีภัย วิกฤติภัย ฯลฯ	ตำบลสว่าง	400,000 (อบต.)	400,000 (อบต.)	400,000 (อบต.)	400,000 (อบต.)	400,000 (อบต.)	งบประมาณ	มีงบประมาณหากเกิดกรณีฉุกเฉิน เช่น สาธารณภัย อุทกภัย อัคคีภัย วิกฤติภัย ฯลฯ	สำนักปลัด
16	โครงการติดตั้งระบบกล้องวงจรปิดพร้อมศูนย์ควบคุม (CCTV and Center) ในตำบลสว่าง	เพื่อป้องกันเหตุร้ายในเขตตำบล	หมู่ที่ 1-13	500,000 (อบต.)	500,000 (อบต.)	500,000 (อบต.)	500,000 (อบต.)	500,000 (อบต.)	กล้อง CCTV	มีกล้องวงจรปิดในการดูแล ป้องกันและปราบปรามการก่อเหตุร้ายในพื้นที่	สำนักปลัด
17	โครงการฝึกซ้อมแผนป้องกันและบรรเทาสาธารณภัย ตำบลสว่าง	เพื่อเตรียมความพร้อมของเจ้าหน้าที่ป้องกันและบรรเทาสาธารณภัยตำบลสว่าง	จำนวน 50 คน	50,000 (อบต.)	50,000 (อบต.)	50,000 (อบต.)	50,000 (อบต.)	50,000 (อบต.)	เจ้าหน้าที่ป้องกันและบรรเทาสาธารณภัยตำบลสว่าง	ประชาชนในเขตพื้นที่ตำบลสว่างปลอดภัยจากสาธารณภัยต่างๆ	สำนักปลัด
18	โครงการฝึกอบรมทบทวนกู้ชีพ ตำบลสว่าง	เพื่อเพิ่มประสิทธิภาพในการปฏิบัติงานให้แก่เจ้าหน้าที่กู้ชีพ ตำบลสว่าง	จำนวน 20 คน	50,000 (อบต.)	50,000 (อบต.)	50,000 (อบต.)	50,000 (อบต.)	50,000 (อบต.)	เจ้าหน้าที่กู้ชีพตำบลสว่าง จำนวน 20 คน	ศูนย์กู้ชีพตำบลสว่างได้รับการอบรมเพิ่มศักยภาพในการกู้ชีพ	สำนักปลัด

ที่	โครงการ	วัตถุประสงค์	เป้าหมาย (ผลผลิตโครงการ)	งบประมาณและที่มา					ตัวชี้วัด (KPI)	ผลลัพธ์ที่คาดว่าจะ ได้รับ	หน่วยงานที่ รับผิดชอบ
				2566 (บาท)	2567 (บาท)	2568 (บาท)	2569 (บาท)	2570 (บาท)			
รวม	18 โครงการ	-	-	2,650,000	2,650,000	2,650,000	2,650,000	2,650,000	-	-	-

๓.๓ แผนงานบริหารงานทั่วไป

ที่	โครงการ	วัตถุประสงค์	เป้าหมาย (ผลผลิตโครงการ)	งบประมาณและที่มา					ตัวชี้วัด (KPI)	ผลลัพธ์ที่คาดว่าจะได้รับ	หน่วยงานที่รับผิดชอบ
				2566 (บาท)	2567 (บาท)	2568 (บาท)	2569 (บาท)	2570 (บาท)			
1	โครงการ ค่าตอบแทน ผู้ปฏิบัติราชการอันเป็น ประโยชน์แก่องค์กรปกครอง ส่วนท้องถิ่น	เพื่อจ่ายเป็นค่าตอบแทน ผู้ปฏิบัติราชการอันเป็น ประโยชน์แก่อปท.ตามที่ ได้รับมอบหมาย	หมู่ที่ 1 -13	100,000 (อบต.)	100,000 (อบต.)	100,000 (อบต.)	100,000 (อบต.)	100,000 (อบต.)	จำนวนผู้เข้าร่วม โครงการ	ผู้ปฏิบัติราชการอัน เป็นประโยชน์แก่ อปท.ตามที่ได้รับ มอบหมายได้รับ ค่าตอบแทน	สำนักปลัด
2	โครงการ อบต.บริการ ประชาชนเคลื่อนที่	เพื่อ ออก บริการ ประชาชนในทุกหมู่บ้าน ทำให้ได้รับความสะดวก ในการรับบริการ	หมู่ที่ 1 -13	250,000 (อบต.)	250,000 (อบต.)	250,000 (อบต.)	250,000 (อบต.)	250,000 (อบต.)	จำนวนผู้เข้าร่วม โครงการ	ประชาชนได้รับ ความสะดวกในการ รับบริการ	สำนักปลัด
3	โครงการจัดหาครุภัณฑ์ คอมพิวเตอร์ (เครื่องพิมพ์)	เพื่อให้มีครุภัณฑ์ สำนักงานครบครัน	6 เครื่อง	60,000 (อบต.)	60,000 (อบต.)	60,000 (อบต.)	60,000 (อบต.)	60,000 (อบต.)	ครุภัณฑ์ คอมพิวเตอร์ (เครื่องพิมพ์)	เจ้าหน้าที่ปฏิบัติงาน ได้อย่างมีประสิทธิภาพ และประชาชน ได้รับความสะดวก ในการรับบริการ	สำนักปลัด
4	โครงการจัดซื้อครุภัณฑ์ คอมพิวเตอร์	เพื่อให้มีครุภัณฑ์ สำนักงานครบครัน สามารถปฏิบัติงานได้ อย่างมีประสิทธิภาพ	2 เครื่อง	60,000 (อบต.)	60,000 (อบต.)	60,000 (อบต.)	60,000 (อบต.)	60,000 (อบต.)	ครุภัณฑ์ คอมพิวเตอร์	ประชาชนได้รับ ความสะดวกในการ รับบริการ เจ้าหน้าที่ ปฏิบัติงานได้อย่างมี ประสิทธิภาพ	สำนักปลัด

ที่	โครงการ	วัตถุประสงค์	เป้าหมาย (ผลผลิตโครงการ)	งบประมาณและที่มา					ตัวชี้วัด (KPI)	ผลลัพธ์ที่คาดว่าจะ ได้รับ	หน่วยงานที่ รับผิดชอบ
				2566 (บาท)	2567 (บาท)	2568 (บาท)	2569 (บาท)	2570 (บาท)			
5	โครงการจัดหาครุภัณฑ์สำนักงาน (เก้าอี้ทำงาน)	เพื่อให้มีครุภัณฑ์สำนักงานครบครันสามารถปฏิบัติงานได้อย่างมีประสิทธิภาพ	10 ตัว	25,000 (อบต.)	25,000 (อบต.)	25,000 (อบต.)	25,000 (อบต.)	25,000 (อบต.)	ครุภัณฑ์ เก้าอี้ทำงาน	ประชาชนได้รับความสะดวกในการรับบริการ เจ้าหน้าที่ปฏิบัติงานได้อย่างมีประสิทธิภาพ	สำนักปลัด
6	โครงการจัดซื้อครุภัณฑ์ไฟฟ้าและวิทยุ เช่น เครื่องเสียงกลางแจ้งพร้อมอุปกรณ์	เพื่อให้มีครุภัณฑ์สำนักงานครบครันสามารถปฏิบัติงานได้อย่างมีประสิทธิภาพ	อบต.สว่าง	440,000 (อบต.)	440,000 (อบต.)	440,000 (อบต.)	440,000 (อบต.)	440,000 (อบต.)	ครุภัณฑ์ไฟฟ้า และวิทยุ	ประชาชนได้รับความสะดวกในการรับบริการ เจ้าหน้าที่ปฏิบัติงานได้อย่างมีประสิทธิภาพ	สำนักปลัด
7	โครงการซ่อมแซมและติดตั้งระบบกล้องวงจรปิดพร้อมศูนย์ควบคุม (CCTV and Centre)	เพื่อป้องกันเหตุร้ายในเขตพื้นที่และดูแลทรัพย์สิน	ตำบลสว่าง	800,000 (อบต.)	800,000 (อบต.)	800,000 (อบต.)	800,000 (อบต.)	800,000 (อบต.)	กล้อง CCTV	มีกล้องวงจรปิดในการดูแลป้องกันการก่อเหตุร้ายในพื้นที่	สำนักปลัด
8	โครงการจัดทำพื้นที่ภาษี และทะเบียนทรัพย์สิน ตำบลสว่าง	เพื่อใช้ในการจัดเก็บภาษีและบริการประชาชนได้อย่างรวดเร็วและถูกต้อง	2 ครั้ง	500,000 (อบต.)	500,000 (อบต.)	500,000 (อบต.)	500,000 (อบต.)	500,000 (อบต.)	แผนที่ภาษี	ประชาชนได้รับความสะดวกในการรับบริการ เจ้าหน้าที่ปฏิบัติงานได้อย่างมีประสิทธิภาพ	สำนักปลัด

ที่	โครงการ	วัตถุประสงค์	เป้าหมาย (ผลผลิตโครงการ)	งบประมาณและที่มา					ตัวชี้วัด (KPI)	ผลลัพธ์ที่คาดว่าจะ ได้รับ	หน่วยงานที่ รับผิดชอบ
				2566 (บาท)	2567 (บาท)	2568 (บาท)	2569 (บาท)	2570 (บาท)			
9	โครงการจัดซื้อครุภัณฑ์ เครื่องพ่นหมอกควัน	เพื่อจัดซื้อเครื่องพ่น หมอกควันใช้กำจัดและ ป้องกันการแพร่ระบาดของ ของยูงลายภายในตำบล สว่าง	จำนวน 2 เครื่อง	140,000 (อบต.)	140,000 (อบต.)	140,000 (อบต.)	140,000 (อบต.)	140,000 (อบต.)	เครื่อง พ่นหมอกควัน	อัตราการเกิด โรคไข้เลือดออก ใน ตำบลสว่างลดลง	สำนักปลัด
10	โครงการสนับสนุนการจัดตั้ง โรงพยาบาลสนาม อำเภอ โพนทอง	เพื่อสนับสนุนการจัดตั้ง โรงพยาบาลสนาม อำเภอโพนทอง	โรงพยาบาลสนาม อำเภอโพนทอง	500,000 (อบต./ อุดหนุน)	500,000 (อบต./ อุดหนุน)	500,000 (อบต./ อุดหนุน)	500,000 (อบต./ อุดหนุน)	500,000 (อบต./ อุดหนุน)	โรงพยาบาล สนาม อำเภอโพนทอง	อำเภอโพนทอง มีโรงพยาบาลสนาม เพื่อรองรับผู้ป่วย	สำนักปลัด
11	โครงการค่าบำรุงรักษาและ ซ่อมแซมระบบประปาและ ระบบส่งน้ำ ของสถานีสูบน้ำ ตำบลสว่าง	เพื่อจ่ายค่าบำรุงรักษา และซ่อมแซมระบบ ประปาและระบบส่งน้ำ ของสถานีสูบน้ำ ตำบล สว่าง	อบต.สว่าง	650,000 (อบต./ อุดหนุน)	650,000 (อบต./ อุดหนุน)	650,000 (อบต./ อุดหนุน)	500,000 (อบต./ อุดหนุน)	650,000 (อบต./ อุดหนุน)	ประปาและสถานี สูบน้ำตำบลสว่าง	ประปาและระบบส่ง น้ำ ของสถานีสูบน้ำ ของตำบลสว่าง ได้รับการบำรุงรักษา และซ่อมแซม	สำนักปลัด
12	โครงการปรับปรุงภูมิทัศน์ ภายในบริเวณ อบต.สว่าง	เพื่อจัดสถานที่ให้มีความ เหมาะสมและสวยงาม	อบต.สว่าง	500,000 (อบต.)	500,000 (อบต.)	500,000 (อบต.)	500,000 (อบต.)	500,000 (อบต.)	ภูมิทัศน์ ในตำบลสว่าง	ภูมิทัศน์ในตำบล สว่าง มีความ เป็นระเบียบ และ สวยงาม	สำนักปลัด
13	โครงการก่อสร้างอาคาร อเนกประสงค์ อบต.สว่าง	เพื่อก่อสร้างเป็นอาคาร อเนกประสงค์	1 หลัง	500,000 (อบต.)	500,000 (อบต.)	500,000 (อบต.)	500,000 (อบต.)	500,000 (อบต.)	อาคาร อเนกประสงค์	อบต.สว่าง มีอาคาร อเนกประสงค์ ใช้ร่วมกัน	สำนักปลัด

ที่	โครงการ	วัตถุประสงค์	เป้าหมาย (ผลผลิตโครงการ)	งบประมาณและที่มา					ตัวชี้วัด (KPI)	ผลลัพธ์ที่คาดว่าจะ ได้รับ	หน่วยงานที่ รับผิดชอบ
				2566 (บาท)	2567 (บาท)	2568 (บาท)	2569 (บาท)	2570 (บาท)			
14	โครงการจัดหาวัสดุเครื่องมือ พื้นฐานในการซ่อมบำรุง ยานพาหนะ ตำบลสว่าง	เพื่อจัดหาเครื่องมือใน การซ่อมบำรุงเบื้องต้น สำหรับยานพาหนะ	วัสดุอุปกรณ์ ครบ ครั้น เช่น ประแจ ชุดลูกบล็อกร ฯลฯ	100,000 (อบต.)	100,000 (อบต.)	100,000 (อบต.)	100,000 (อบต.)	100,000 (อบต.)	วัสดุอุปกรณ์	มีวัสดุอุปกรณ์ใน การซ่อมบำรุง ยานพาหนะ	สำนักปลัด
15	ค่าบำรุงรักษาและซ่อมแซม ครุภัณฑ์และทรัพย์สินอื่นที่อยู่ ในครอบครองของ อบต.สว่าง เช่น รถยนต์,เครื่องตัดหญ้า, เครื่องคอมพิวเตอร์ ฯลฯ	ครุภัณฑ์และทรัพย์สิน ที่อยู่ในครอบครองของ อบต.ได้รับการซ่อมแซม ให้อยู่ในสภาพที่สมบูรณ์	อบต.สว่าง	500,000 (อบต.)	500,000 (อบต.)	500,000 (อบต.)	500,000 (อบต.)	500,000 (อบต.)	ครุภัณฑ์ต่างๆที่ อยู่ในครอบครอง ของ อบต.สว่าง	ประชาชนได้รับ ความสะดวกในการ รับบริการ เจ้าหน้าที่ ปฏิบัติงานได้อย่าง มีประสิทธิภาพ	สำนักปลัด
16	โครงการติดตั้งป้ายสัญญาณ จราจรภายในหมู่บ้าน ตำบล สว่าง	เพื่อควบคุมการจราจร ภายในหมู่บ้าน	หมู่ที่ 1-13	300,000 (อบต.)	300,000 (อบต.)	300,000 (อบต.)	300,000 (อบต.)	300,000 (อบต.)	ป้ายสัญญาณ จราจร	ราษฎรได้รับความ ปลอดภัยในการ เดินทาง	สำนักปลัด
17	โครงการฝึกอบรมและศึกษา งานเพื่อเพิ่มประสิทธิภาพของ คณะผู้บริหาร และสมาชิก สภา/พนักงานเจ้าหน้าที่	เพื่อเพิ่มประสิทธิภาพ การทำงานของคุณ ะผู้บริหารและสมาชิก สภา/พนักงานเจ้าหน้าที่	1 ครั้ง	400,000 (อบต.)	400,000 (อบต.)	400,000 (อบต.)	400,000 (อบต.)	400,000 (อบต.)	จำนวนผู้เข้าร่วม โครงการ	คณะผู้บริหาร และ สมาชิกสภา/พนักงาน เจ้าหน้าที่ มี ประสิทธิภาพ ในการทำงานเพิ่ม มากขึ้น	สำนักปลัด

ที่	โครงการ	วัตถุประสงค์	เป้าหมาย (ผลผลิตโครงการ)	งบประมาณและที่มา					ตัวชี้วัด (KPI)	ผลลัพธ์ที่คาดว่าจะ ได้รับ	หน่วยงานที่ รับผิดชอบ
				2566 (บาท)	2567 (บาท)	2568 (บาท)	2569 (บาท)	2570 (บาท)			
18	โครงการค่าบำรุงรักษาและปรับปรุงครุภัณฑ์ (รายจ่ายเพื่อซ่อมแซม บำรุงรักษาโครงสร้างของครุภัณฑ์ขนาดใหญ่ ซึ่งไม่รวมค่าบำรุงตามปกติ หรือค่าซ่อมกลาง)	เพื่อให้ครุภัณฑ์ และทรัพย์สินที่อยู่ในความครอบครองของอบต.สว่างได้รับการซ่อมแซมให้อยู่ในสภาพที่สมบูรณ์	ปีงบประมาณ 2565-2569	200,000 (อบต.)	200,000 (อบต.)	200,000 (อบต.)	200,000 (อบต.)	200,000 (อบต.)	ครุภัณฑ์ต่างๆ	ครุภัณฑ์ และทรัพย์สินได้รับการซ่อมแซมให้อยู่ในสภาพที่สมบูรณ์	สำนักปลัด
19	โครงการจัดซื้อวัสดุก่อสร้างที่เกี่ยวข้องกับระบบประปา เช่น ท่อน้ำ และอุปกรณ์ประปา เป็นต้น ตำบลสว่าง	เพื่อจัดซื้อวัสดุก่อสร้างที่เกี่ยวข้องกับระบบประปา เช่น ท่อน้ำ และอุปกรณ์ประปา เป็นต้น	อบต.สว่าง	130,000 (อบต.)	130,000 (อบต.)	130,000 (อบต.)	130,000 (อบต.)	130,000 (อบต.)	วัสดุประปา	มีวัสดุ ก่อสร้างที่เกี่ยวข้องกับระบบประปา เช่น ท่อน้ำ และอุปกรณ์ประปาใช้งาน	สำนักปลัด
20	โครงการจ่ายค่าไฟฟ้าในการผลิตประปาและจ่ายค่าไฟฟ้าโรงสูบน้ำด้วยระบบไฟฟ้า ตำบลสว่าง	เพื่อจ่ายเป็นค่าไฟฟ้า ในการผลิตประปา ระบบประปาของอบต.สว่าง และจ่ายค่าไฟฟ้าโรงสูบน้ำด้วยระบบไฟฟ้า ตำบลสว่าง	อบต.สว่าง	1,200,000 (อบต.)	1,200,000 (อบต.)	1,200,000 (อบต.)	1,200,000 (อบต.)	1,200,000 (อบต.)	จำนวนเงิน	ราษฎรมีน้ำประปาใช้อย่างสะดวกและเพียงพอ	สำนักปลัด
รวม	20 โครงการ	-	-	7,415,000	7,415,000	7,415,000	7,415,000	7,415,000	-	-	-

ยุทธศาสตร์จังหวัดที่ ๑ เพิ่มศักยภาพผลิตข้าวหอมมะลิและสินค้าเกษตร สู่มาตรฐานพัฒนากระบวนการผลิตข้าวหอมมะลิ และสินค้าการเกษตรแบบครบวงจร

ยุทธศาสตร์การพัฒนาของ อปท. ในเขตพื้นที่จังหวัดที่ ๔ การพัฒนาที่สมดุลและยั่งยืน

๕. ยุทธศาสตร์ที่ ๔ การพัฒนาด้านการวางแผน การส่งเสริมการลงทุน พาณิชยกรรม และการท่องเที่ยว

๕.๑ แผนงานสร้างความเข้มแข็งของชุมชน

ที่	โครงการ	วัตถุประสงค์	เป้าหมาย (ผลผลิตโครงการ)	งบประมาณและที่มา					ตัวชี้วัด (KPI)	ผลลัพธ์ที่คาดว่าจะได้รับ	หน่วยงานที่รับผิดชอบ
				2566 (บาท)	2567 (บาท)	2568 (บาท)	2569 (บาท)	2570 (บาท)			
1	โครงการเศรษฐกิจพอเพียงอันเนื่องมาจากพระราชดำริ	เพื่อการเรียนรู้เศรษฐกิจพอเพียงอันเนื่องมาจากพระราชดำริ	หมู่ที่ 1-13	60,000 (อบต./ อุดหนุน)	60,000 (อบต./ อุดหนุน)	60,000 (อบต./ อุดหนุน)	60,000 (อบต./ อุดหนุน)	60,000 (อบต./ อุดหนุน)	จำนวนผู้เข้าร่วมโครงการ	ประชาชนมีความรู้ความเข้าใจในการใช้ชีวิตตามแบบเศรษฐกิจพอเพียงอันเนื่องมาจากพระราชดำริ	สำนักปลัด
2	โครงการจัดซื้อพันธุ์ปลาเพื่อปล่อยในแหล่งน้ำ ตำบลสว่าง	เพื่อขยายพันธุ์ปลาในแหล่งน้ำ	แหล่งน้ำในเขตตำบลสว่าง	300,000 (อบต./ อุดหนุน)	300,000 (อบต./ อุดหนุน)	300,000 (อบต./ อุดหนุน)	300,000 (อบต./ อุดหนุน)	300,000 (อบต./ อุดหนุน)	จำนวนพันธุ์ปลา	ปลาได้ขยายพันธุ์ในแหล่งน้ำประชาชนใช้ประโยชน์ได้	สำนักปลัด
3	โครงการส่งเสริมการใช้ปุ๋ยอินทรีย์, ปุ๋ยชีวภาพ ในการเกษตร	เพื่อให้เกษตรกรมีปุ๋ยไว้ใช้ในการเกษตร	หมู่ที่ 1-13	200,000 (อบต./ อุดหนุน)	200,000 (อบต./ อุดหนุน)	200,000 (อบต./ อุดหนุน)	200,000 (อบต./ อุดหนุน)	200,000 (อบต./ อุดหนุน)	จำนวนผู้เข้าร่วมโครงการ	ประชาชนมีปุ๋ยเพื่อใช้ในการเกษตร	สำนักปลัด
4	โครงการจัดซื้อเครื่องสูบน้ำเพื่อการเกษตร	เพื่อมีเครื่องสูบน้ำใช้	หมู่ที่ 1-13	100,000 (อบต./ อุดหนุน)	100,000 (อบต./ อุดหนุน)	100,000 (อบต./ อุดหนุน)	100,000 (อบต./ อุดหนุน)	100,000 (อบต./ อุดหนุน)	จำนวนเครื่องสูบน้ำ	มีเครื่องสูบน้ำไว้ใช้งาน	สำนักปลัด

ที่	โครงการ	วัตถุประสงค์	เป้าหมาย (ผลผลิตโครงการ)	งบประมาณและที่มา					ตัวชี้วัด (KPI)	ผลลัพธ์ที่คาดว่าจะ ได้รับ	หน่วยงานที่ รับผิดชอบ
				2566 (บาท) อุดหนุน)	2567 (บาท) อุดหนุน)	2568 (บาท) อุดหนุน)	2569 (บาท) อุดหนุน)	2570 (บาท) อุดหนุน)			
5	โครงการจัดตั้งกองทุนการเงิน เพื่อการเกษตร หมู่ที่ 4 บ้าน หนองกุ้ง	เพื่อส่งเสริมกองทุนปยุ	หมู่ที่ 4 บ้านหนองกุ้ง	100,000 (อบต./ อุดหนุน)	100,000 (อบต./ อุดหนุน)	100,000 (อบต./ อุดหนุน)	100,000 (อบต./ อุดหนุน)	100,000 (อบต./ อุดหนุน)	จำนวนผู้เข้าร่วม โครงการ	เกษตรกรมีเงินทุน ในการประกอบ อาชีพ	สำนักปลัด
6	โครงการหมู่บ้านต้นแบบ เศรษฐกิจพอเพียง ตำบลสว่าง	เพื่อให้ประชาชนเรียนรู้ เศรษฐกิจพอเพียง	หมู่ที่ 1-13	100,000 (อบต./ อุดหนุน)	100,000 (อบต./ อุดหนุน)	100,000 อบต./ อุดหนุน)	100,000 อบต./ อุดหนุน)	100,000 อบต./ อุดหนุน)	จำนวนผู้เข้าร่วม โครงการ	ประชาชนมีความรู้ ความเข้าใจในการ ใช้ชีวิตตามแบบ เศรษฐกิจพอเพียง	สำนักปลัด
7	โครงการปรับปรุงภูมิทัศน์ ภายในตำบลสว่าง	เพื่อปรับปรุงและพัฒนา แหล่งน้ำให้เป็นแหล่ง ท่องเที่ยว	ตำบลสว่าง	7,000,000 (อบต./ อุดหนุน)	7,000,000 (อบต./ อุดหนุน)	7,000,000 (อบต./ อุดหนุน)	7,000,000 (อบต./ อุดหนุน)	7,000,000 (อบต./ อุดหนุน)	ภูมิทัศน์ภายใน ตำบลสว่าง	ตำบลสว่างได้รับการ ปรับปรุงให้มีความ สวยงามเป็นระเบียบ	กองช่าง
8	โครงการปรับปรุงภูมิทัศน์ บึงก้านตง	เพื่อปรับปรุงและพัฒนา แหล่งน้ำให้เป็นแหล่ง ท่องเที่ยว	บึงก้านตง	1,500,000 (อบต./ อุดหนุน)	1,500,000 (อบต./ อุดหนุน)	1,500,000 (อบต./ อุดหนุน)	1,500,000 (อบต./ อุดหนุน)	1,500,000 (อบต./ อุดหนุน)	บึงก้านตง	บึงก้านตงได้รับการ ปรับปรุงให้มีความ สวยงามเป็นระเบียบ	กองช่าง
9	โครงการก่อสร้างพุทธสถาน โนนวัดทุ่ง (สร้างพระเจ้าใหญ่) หมู่ที่ 4 บ้านหนองกุ้ง	เพื่อปรับปรุงให้เป็น แหล่งท่องเที่ยว	หมู่ที่ 4 บ้านหนองกุ้ง	50,000 (อบต./ อุดหนุน)	50,000 (อบต./ อุดหนุน)	50,000 (อบต./ อุดหนุน)	50,000 (อบต./ อุดหนุน)	50,000 (อบต./ อุดหนุน)	พุทธสถาน โนนวัดทุ่ง (พระเจ้าใหญ่)	มีแหล่งท่องเที่ยว ใหม่เพิ่มขึ้น	กองช่าง
10	โครงการปรับปรุงภูมิทัศน์รอบ สนามบิน หมู่ที่ 11 บ้านใหม่สถานี	เพื่อปรับปรุงให้เป็น แหล่งท่องเที่ยว	หมู่ที่ 11 บ้านใหม่สถานี	50,000 (อบต./ อุดหนุน)	50,000 (อบต./ อุดหนุน)	50,000 (อบต./ อุดหนุน)	50,000 (อบต./ อุดหนุน)	50,000 (อบต./ อุดหนุน)	สนามบิน	สนามบินได้รับการ ปรับปรุงให้มีความ สวยงามเป็นระเบียบ	กองช่าง

ที่	โครงการ	วัตถุประสงค์	เป้าหมาย (ผลผลิตโครงการ)	งบประมาณและที่มา					ตัวชี้วัด (KPI)	ผลลัพธ์ที่คาดว่าจะ ได้รับ	หน่วยงานที่ รับผิดชอบ
				2566 (บาท)	2567 (บาท)	2568 (บาท)	2569 (บาท)	2570 (บาท)			
11	โครงการสนับสนุนกลุ่ม วิสาหกิจชุมชนโคขุนสว่าง ตำบลสว่าง	เพื่อสนับสนุนกลุ่มผู้เลี้ยง โคขุน ในตำบลสว่าง	กลุ่มวิสาหกิจชุมชน โคขุนสว่าง	200,000 (อบต./ อุดหนุน)	200,000 (อบต./ อุดหนุน)	200,000 (อบต./ อุดหนุน)	200,000 (อบต./ อุดหนุน)	200,000 (อบต./ อุดหนุน)	จำนวนผู้เข้าร่วม โครงการ	กลุ่มผู้เลี้ยงโคขุน ใน ตำบลสว่าง มีเงินทุน ในการประกอบ อาชีพ และมีรายได้ จากการประกอบ อาชีพเสริมมากขึ้น	สำนักปลัด
รวม	11 โครงการ	-	-	9,660,000	9,660,000	9,660,000	9,660,000	9,660,000	-	-	-

๔.๒ แผนงานพาณิชย์

ที่	โครงการ	วัตถุประสงค์	เป้าหมาย (ผลผลิตโครงการ)	งบประมาณและที่มา					ตัวชี้วัด (KPI)	ผลลัพธ์ที่คาดว่าจะได้รับ	หน่วยงานที่รับผิดชอบ
				2566 (บาท)	2567 (บาท)	2568 (บาท)	2569 (บาท)	2570 (บาท)			
1	โครงการส่งเสริมอาชีพการทอเสื่อกก หมู่ที่ 3 บ้านบึงก้านตง	เพื่อให้ประชาชนมีอาชีพเสริมจากการทอเสื่อกก	หมู่ที่ 3 บ้านบึงก้านตง	20,000 (อบต./ อุดหนุน)	20,000 (อบต./ อุดหนุน)	20,000 (อบต./ อุดหนุน)	20,000 (อบต./ อุดหนุน)	20,000 (อบต./ อุดหนุน)	จำนวนผู้เข้าร่วมโครงการ	ประชาชนมีรายได้จากการประกอบอาชีพเสริมมากขึ้น	สำนักปลัด
2	โครงการส่งเสริมอาชีพให้กับประชาชนในหมู่ที่ 4 เช่น เพาะเห็ดฟาง เลี้ยงสุกร เลี้ยงโคกระบือ และเลี้ยงปลาในบ่อซีเมนต์ ฯลฯ	เพื่อสร้างอาชีพและสร้างรายได้	หมู่ที่ 4 บ้านหนองกุง	50,000 (อบต./ อุดหนุน)	50,000 (อบต./ อุดหนุน)	50,000 (อบต./ อุดหนุน)	50,000 (อบต./ อุดหนุน)	50,000 (อบต./ อุดหนุน)	จำนวนผู้เข้าร่วมโครงการ	ประชาชนมีรายได้จากการประกอบอาชีพเสริมมากขึ้น	สำนักปลัด
3	โครงการส่งเสริมอบรมกลุ่มอาชีพทำขนม กลุ่มจักสาน กลุ่มนวดแผนไทย หมู่ที่ 5 บ้านสองพี่น้อง	เพื่อสร้างอาชีพและสร้างรายได้	หมู่ที่ 5 บ้านสองพี่น้อง	50,000 (อบต./ อุดหนุน)	50,000 (อบต./ อุดหนุน)	50,000 (อบต./ อุดหนุน)	50,000 (อบต./ อุดหนุน)	50,000 (อบต./ อุดหนุน)	จำนวนผู้เข้าร่วมโครงการ	ประชาชนมีทักษะในการประกอบอาชีพและมีรายได้เพิ่มขึ้น	สำนักปลัด
4	โครงการส่งเสริมอาชีพทอเสื่อกก หมู่ที่ 6 บ้านคำพระ	เพื่อสร้างอาชีพและสร้างรายได้	หมู่ที่ 6 บ้านคำพระ	20,000 (อบต./ อุดหนุน)	20,000 (อบต./ อุดหนุน)	20,000 (อบต./ อุดหนุน)	20,000 (อบต./ อุดหนุน)	20,000 (อบต./ อุดหนุน)	จำนวนผู้เข้าร่วมโครงการ	ประชาชนมีรายได้จากการประกอบอาชีพเสริมมากขึ้น	สำนักปลัด
5	โครงการสนับสนุนกลุ่มอาชีพเพาะเห็ด หมู่ที่ 6 บ้านคำพระ	เพื่อสร้างอาชีพและสร้างรายได้	หมู่ที่ 6 บ้านคำพระ	20,000 (อบต./ อุดหนุน)	20,000 (อบต./ อุดหนุน)	20,000 (อบต./ อุดหนุน)	20,000 (อบต./ อุดหนุน)	20,000 (อบต./ อุดหนุน)	จำนวนผู้เข้าร่วมโครงการ	ประชาชนมีรายได้จากการประกอบอาชีพเสริมมากขึ้น	สำนักปลัด

ที่	โครงการ	วัตถุประสงค์	เป้าหมาย (ผลผลิตโครงการ)	งบประมาณและที่มา					ตัวชี้วัด (KPI)	ผลลัพธ์ที่คาดว่าจะ ได้รับ	หน่วยงานที่ รับผิดชอบ
				2566 (บาท)	2567 (บาท)	2568 (บาท)	2569 (บาท)	2570 (บาท)			
6	โครงการเพิ่มทุนสนับสนุนกลุ่มสตรีทอผ้า หมู่ที่ 6 บ้านคำพระ	เพื่อสร้างอาชีพและสร้างรายได้	หมู่ที่ 6 บ้านคำพระ	50,000 (อบต./ อุดหนุน)	50,000 (อบต./ อุดหนุน)	50,000 (อบต./ อุดหนุน)	50,000 (อบต./ อุดหนุน)	50,000 (อบต./ อุดหนุน)	จำนวนผู้เข้าร่วมโครงการ	ประชาชนมีทักษะในการประกอบอาชีพและมีรายได้เพิ่มขึ้น	สำนักปลัด
7	โครงการสนับสนุนกลุ่มอาชีพทำเฟอร์นิเจอร์ไม้ หมู่ที่ 6 บ้านคำพระ	เพื่อสร้างอาชีพและสร้างรายได้	หมู่ที่ 6 บ้านคำพระ	50,000 (อบต./ อุดหนุน)	50,000 (อบต./ อุดหนุน)	50,000 (อบต./ อุดหนุน)	50,000 (อบต./ อุดหนุน)	50,000 (อบต./ อุดหนุน)	จำนวนผู้เข้าร่วมโครงการ	ประชาชนมีทักษะในการประกอบอาชีพและมีรายได้เพิ่มขึ้น	สำนักปลัด
8	โครงการสนับสนุนกลุ่มผู้ปลูกยางพารา หมู่ที่ 7 บ้านคำอุปราชา	เพื่อสร้างอาชีพและสร้างรายได้	หมู่ที่ 7 บ้านคำอุปราชา	50,000 (อบต./ อุดหนุน)	50,000 (อบต./ อุดหนุน)	50,000 (อบต./ อุดหนุน)	50,000 (อบต./ อุดหนุน)	50,000 (อบต./ อุดหนุน)	จำนวนผู้เข้าร่วมโครงการ	ประชาชนมีทักษะในการประกอบอาชีพและมีรายได้เพิ่มขึ้น	สำนักปลัด
9	โครงการส่งเสริมอาชีพการทำเสื้ออก หมู่ที่ 8 บ้านโคกก่ง	เพื่อสร้างอาชีพและสร้างรายได้	หมู่ที่ 8 บ้านโคกก่ง	20,000 (อบต./ อุดหนุน)	20,000 (อบต./ อุดหนุน)	20,000 (อบต./ อุดหนุน)	20,000 (อบต./ อุดหนุน)	20,000 (อบต./ อุดหนุน)	จำนวนผู้เข้าร่วมโครงการ	ประชาชนมีทักษะในการประกอบอาชีพและมีรายได้เพิ่มขึ้น	สำนักปลัด
10	โครงการส่งเสริมอาชีพการทำขนมไทย หมู่ที่ 8 บ้านโคกก่ง	เพื่อสร้างอาชีพและสร้างรายได้	หมู่ที่ 8 บ้านโคกก่ง	20,000 (อบต./ อุดหนุน)	20,000 (อบต./ อุดหนุน)	20,000 (อบต./ อุดหนุน)	20,000 (อบต./ อุดหนุน)	20,000 (อบต./ อุดหนุน)	จำนวนผู้เข้าร่วมโครงการ	ประชาชนมีทักษะในการประกอบอาชีพและมีรายได้เพิ่มขึ้น	สำนักปลัด

ที่	โครงการ	วัตถุประสงค์	เป้าหมาย (ผลผลิตโครงการ)	งบประมาณและที่มา					ตัวชี้วัด (KPI)	ผลลัพธ์ที่คาดว่าจะ ได้รับ	หน่วยงานที่ รับผิดชอบ
				2566 (บาท)	2567 (บาท)	2568 (บาท)	2569 (บาท)	2570 (บาท)			
11	โครงการสนับสนุนกลุ่มผู้ปลูก ยางพารา หมู่ที่ 8 บ้านโคกก่ง	เพื่อสร้างอาชีพ และ สร้างรายได้	หมู่ที่ 8 บ้านโคกก่ง	50,000 (อบต./ อุดหนุน)	50,000 (อบต./ อุดหนุน)	50,000 (อบต./ อุดหนุน)	50,000 (อบต./ อุดหนุน)	50,000 (อบต./ อุดหนุน)	จำนวนผู้เข้าร่วม โครงการ	ประชาชนมีทักษะ ในการประกอบ อาชีพและมีรายได้ เพิ่มขึ้น	สำนักปลัด
12	โครงการปลูกมะนาวใน บ่อซีเมนต์ หมู่ที่ 8 บ้านโคกก่ง	เพื่อสร้างอาชีพ และ สร้างรายได้	หมู่ที่ 8 บ้านโคกก่ง	20,000 (อบต./ อุดหนุน)	20,000 (อบต./ อุดหนุน)	20,000 (อบต./ อุดหนุน)	20,000 (อบต./ อุดหนุน)	20,000 (อบต./ อุดหนุน)	จำนวนผู้เข้าร่วม โครงการ	ประชาชนมีทักษะ ในการประกอบ อาชีพและมีรายได้ เพิ่มขึ้น	สำนักปลัด
13	โครงการสนับสนุนผู้ปลูก ยางพารา หมู่ที่ 10 บ้าน คำเจริญ	เพื่อสร้างอาชีพ และ สร้างรายได้	หมู่ที่ 10 บ้านคำเจริญ	50,000 (อบต./ อุดหนุน)	50,000 (อบต./ อุดหนุน)	50,000 (อบต./ อุดหนุน)	50,000 (อบต./ อุดหนุน)	50,000 (อบต./ อุดหนุน)	จำนวนผู้เข้าร่วม โครงการ	ประชาชนมีทักษะ ในการประกอบ อาชีพและมีรายได้ เพิ่มขึ้น	สำนักปลัด
14	โครงการส่งเสริมอาชีพกลุ่ม สตรี หมู่ที่ 11 บ้านใหม่สถานี	เพื่อสร้างอาชีพ และ สร้างรายได้	หมู่ที่ 11 บ้านใหม่สถานี	50,000 (อบต./ อุดหนุน)	50,000 (อบต./ อุดหนุน)	50,000 (อบต./ อุดหนุน)	50,000 (อบต./ อุดหนุน)	50,000 (อบต./ อุดหนุน)	จำนวนผู้เข้าร่วม โครงการ	ประชาชนมีทักษะ ในการประกอบ อาชีพและมีรายได้ เพิ่มขึ้น	สำนักปลัด
15	โครงการสนับสนุนกลุ่ม เกษตรกรผู้ปลูกข้าว หมู่ที่ 11 บ้านใหม่สถานี	เพื่อสร้างอาชีพ และ สร้างรายได้	หมู่ที่ 11 บ้านใหม่สถานี	50,000 (อบต./ อุดหนุน)	50,000 (อบต./ อุดหนุน)	50,000 (อบต./ อุดหนุน)	50,000 (อบต./ อุดหนุน)	50,000 (อบต./ อุดหนุน)	จำนวนผู้เข้าร่วม โครงการ	ประชาชนมีทักษะ ในการประกอบ อาชีพและมีรายได้ เพิ่มขึ้น	สำนักปลัด

ที่	โครงการ	วัตถุประสงค์	เป้าหมาย (ผลผลิตโครงการ)	งบประมาณและที่มา					ตัวชี้วัด (KPI)	ผลลัพธ์ที่คาดว่าจะ ได้รับ	หน่วยงานที่ รับผิดชอบ
				2566 (บาท)	2567 (บาท)	2568 (บาท)	2569 (บาท)	2570 (บาท)			
16	โครงการส่งเสริมอาชีพกลุ่มสตรีเย็บผ้า หมู่ที่ 11 บ้านใหม่สถานี	เพื่อสร้างอาชีพและสร้างรายได้	หมู่ที่ 11 บ้านใหม่สถานี	20,000 (อบต./ อุดหนุน)	20,000 (อบต./ อุดหนุน)	20,000 (อบต./ อุดหนุน)	20,000 (อบต./ อุดหนุน)	20,000 (อบต./ อุดหนุน)	จำนวนผู้เข้าร่วมโครงการ	ประชาชนมีทักษะในการประกอบอาชีพและมีรายได้เพิ่มขึ้น	สำนักปลัด
17	โครงการส่งเสริมอาชีพทอผ้า หมู่ที่ 11 บ้านใหม่สถานี	เพื่อสร้างอาชีพและสร้างรายได้	หมู่ที่ 11 บ้านใหม่สถานี	20,000 (อบต./ อุดหนุน)	20,000 (อบต./ อุดหนุน)	20,000 (อบต./ อุดหนุน)	20,000 (อบต./ อุดหนุน)	20,000 (อบต./ อุดหนุน)	จำนวนผู้เข้าร่วมโครงการ	ประชาชนมีทักษะในการประกอบอาชีพและมีรายได้เพิ่มขึ้น	สำนักปลัด
18	โครงการส่งเสริมกลุ่มอาชีพเลี้ยงสุกร หมู่ที่ 11 บ้านใหม่สถานี	เพื่อสร้างอาชีพและสร้างรายได้	หมู่ที่ 11 บ้านใหม่สถานี	20,000 (อบต./ อุดหนุน)	20,000 (อบต./ อุดหนุน)	20,000 (อบต./ อุดหนุน)	20,000 (อบต./ อุดหนุน)	20,000 (อบต./ อุดหนุน)	จำนวนผู้เข้าร่วมโครงการ	ประชาชนมีทักษะในการประกอบอาชีพและมีรายได้เพิ่มขึ้น	สำนักปลัด
19	โครงการสนับสนุนกลุ่มอาชีพทอเสื่ออก เพาะเห็ด เลี้ยงไก่พื้นบ้าน หมู่ที่ 12 บ้านสว่าง	เพื่อสร้างอาชีพและสร้างรายได้	หมู่ที่ 12 บ้านสว่าง	20,000 (อบต./ อุดหนุน)	20,000 (อบต./ อุดหนุน)	20,000 (อบต./ อุดหนุน)	20,000 (อบต./ อุดหนุน)	20,000 (อบต./ อุดหนุน)	จำนวนผู้เข้าร่วมโครงการ	ประชาชนมีทักษะในการประกอบอาชีพและมีรายได้เพิ่มขึ้น	สำนักปลัด
20	โครงการส่งเสริมอุตสาหกรรมภายในครัวเรือน (ทอเสื่ออก) หมู่ที่ 13 บ้านสองพี่น้อง	เพื่อสร้างอาชีพและสร้างรายได้	หมู่ที่ 12 บ้านสว่าง	50,000 (อบต./ อุดหนุน)	50,000 (อบต./ อุดหนุน)	50,000 (อบต./ อุดหนุน)	50,000 (อบต./ อุดหนุน)	50,000 (อบต./ อุดหนุน)	จำนวนผู้เข้าร่วมโครงการ	ประชาชนมีทักษะในการประกอบอาชีพและมีรายได้เพิ่มขึ้น	สำนักปลัด

ที่	โครงการ	วัตถุประสงค์	เป้าหมาย (ผลผลิตโครงการ)	งบประมาณและที่มา					ตัวชี้วัด (KPI)	ผลลัพธ์ที่คาดว่าจะ ได้รับ	หน่วยงานที่ รับผิดชอบ
				2566 (บาท)	2567 (บาท)	2568 (บาท)	2569 (บาท)	2570 (บาท)			
21	โครงการเลี้ยงปลาในบ่อซีเมนต์ หมู่ที่ 13 บ้านสองพี่น้อง	เพื่อสร้างอาชีพและสร้างรายได้	หมู่ที่ 13 บ้านสองพี่น้อง	20,000 (อบต./ อุดหนุน)	20,000 (อบต./ อุดหนุน)	20,000 (อบต./ อุดหนุน)	20,000 (อบต./ อุดหนุน)	20,000 (อบต./ อุดหนุน)	จำนวนผู้เข้าร่วมโครงการ	ประชาชนมีทักษะในการประกอบอาชีพและมีรายได้เพิ่มขึ้น	สำนักปลัด
22	โครงการเลี้ยงปลาในบ่อซีเมนต์ หมู่ที่ 13 บ้านสองพี่น้อง	เพื่อสร้างอาชีพและสร้างรายได้	หมู่ที่ 13 บ้านสองพี่น้อง	20,000 (อบต./ อุดหนุน)	20,000 (อบต./ อุดหนุน)	20,000 (อบต./ อุดหนุน)	20,000 (อบต./ อุดหนุน)	20,000 (อบต./ อุดหนุน)	จำนวนผู้เข้าร่วมโครงการ	ประชาชนมีทักษะในการประกอบอาชีพและมีรายได้เพิ่มขึ้น	สำนักปลัด
23	โครงการจัดฝึกอบรมส่งเสริมอาชีพภายในหมู่บ้าน	เพื่อสร้างอาชีพและสร้างรายได้	หมู่ที่ 1-13	380,000 (อบต./ อุดหนุน)	380,000 (อบต./ อุดหนุน)	380,000 (อบต./ อุดหนุน)	380,000 (อบต./ อุดหนุน)	380,000 (อบต./ อุดหนุน)	จำนวนผู้เข้าร่วมโครงการ	ประชาชนมีทักษะในการประกอบอาชีพและมีรายได้เพิ่มขึ้น	กองสวัสดิการสังคม
24	โครงการส่งเสริมอาชีพการเลี้ยงสัตว์ เช่น ไก่, สุกร, โค, กระบือ ฯลฯ ภายในตำบลสว่าง	เพื่อให้ประชาชนมีอาชีพเสริมจากการเลี้ยงสัตว์	หมู่ที่ 1-13	200,000 (อบต./ อุดหนุน)	200,000 (อบต./ อุดหนุน)	200,000 (อบต./ อุดหนุน)	200,000 (อบต./ อุดหนุน)	200,000 (อบต./ อุดหนุน)	จำนวนผู้เข้าร่วมโครงการ	ประชาชนมีรายได้เสริมจากการเลี้ยงสัตว์	สำนักปลัด
25	โครงการสนับสนุนกลุ่มเกษตรกรผู้ปลูกข้าว ตำบลสว่าง	เพื่อให้ประชาชนมีผลผลิตที่มีคุณภาพ	หมู่ที่ 1-13	100,000 (อบต./ อุดหนุน)	100,000 (อบต./ อุดหนุน)	100,000 (อบต./ อุดหนุน)	100,000 (อบต./ อุดหนุน)	100,000 (อบต./ อุดหนุน)	จำนวนพันธุ์ข้าว	ประชาชนสามารถปลูกข้าวได้ผลผลิตดี	สำนักปลัด

ที่	โครงการ	วัตถุประสงค์	เป้าหมาย (ผลผลิตโครงการ)	งบประมาณและที่มา					ตัวชี้วัด (KPI)	ผลลัพธ์ที่คาดว่าจะ ได้รับ	หน่วยงานที่ รับผิดชอบ
				2566 (บาท)	2567 (บาท)	2568 (บาท)	2569 (บาท)	2570 (บาท)			
27	โครงการจัดซื้อเมล็ดพันธุ์ ข้าวปลูกพันธุ์ดี ตำบลสว่าง	เพื่อให้ประชาชน ปลูกข้าวได้คุณภาพดี	หมู่ที่ 1-13	50,000 (อบต./ อุดหนุน)	50,000 (อบต./ อุดหนุน)	50,000 (อบต./ อุดหนุน)	50,000 (อบต./ อุดหนุน)	50,000 (อบต./ อุดหนุน)	จำนวนผู้เข้าร่วม โครงการ	ประชาชนสามารถ ปลูกข้าวได้คุณภาพ ดีขึ้น	สำนักปลัด
รวม	27 โครงการ	-	-	1,470,000	1,470,000	1,470,000	1,470,000	1,470,000	-	-	-

ยุทธศาสตร์จังหวัดที่ ๔ สร้างความสมดุลทรัพยากรธรรมชาติและสิ่งแวดล้อมให้มีคุณภาพและยั่งยืน

ยุทธศาสตร์การพัฒนาของ อปท. ในเขตพื้นที่จังหวัดที่ ๕ การพัฒนาการเชื่อมโยงเครือข่ายโครงสร้างพื้นฐาน

๕. ยุทธศาสตร์ที่ ๕ การพัฒนาด้านการบริหารจัดการและการอนุรักษ์ทรัพยากรธรรมชาติสิ่งแวดล้อม

๕.๑ แผนงานสร้างความเข้มแข็งของชุมชน

ที่	โครงการ	วัตถุประสงค์	เป้าหมาย (ผลผลิตโครงการ)	งบประมาณและที่มา					ตัวชี้วัด (KPI)	ผลลัพธ์ที่คาดว่าจะได้รับ	หน่วยงานที่รับผิดชอบ
				2566 (บาท)	2567 (บาท)	2568 (บาท)	2569 (บาท)	2570 (บาท)			
1	โครงการปลูกป่าเฉลิมพระเกียรติ ตำบลสว่าง	เพื่อให้ประชาชน มีจิตสำนึกในการอนุรักษ์ป่าธรรมชาติ	หมู่ที่ 1-13	100,000 (อบต./ อุดหนุน)	100,000 (อบต./ อุดหนุน)	100,000 (อบต./ อุดหนุน)	100,000 (อบต./ อุดหนุน)	100,000 (อบต./ อุดหนุน)	จำนวนผู้เข้าร่วมโครงการ	ประชาชน มีจิตสำนึกในการอนุรักษ์ป่าธรรมชาติ	สำนักปลัด
2	ปักหลักรั้วรอบที่ดินสาธารณประโยชน์ทุกหมู่บ้านในเขตตำบลสว่าง	เพื่อให้มีรั้วกันที่ดินสาธารณประโยชน์และป้องกันการบุกรุก	หมู่ที่ 1-13	100,000 (อบต./ อุดหนุน)	100,000 (อบต./ อุดหนุน)	100,000 (อบต./ อุดหนุน)	100,000 (อบต./ อุดหนุน)	100,000 (อบต./ อุดหนุน)	จำนวนที่ดินสาธารณประโยชน์	ที่ดินสาธารณประโยชน์ คงอยู่ในสภาพที่สมบูรณ์	สำนักปลัด
3	สนับสนุนสำรวจ ตรวจสอบ และออกเอกสารสิทธิ์การขึ้นทะเบียนหนังสือสำคัญที่หลวง (นส.ล.) ในการรังวัดที่ดินสาธารณประโยชน์ของตำบลสว่าง	เพื่ออนุรักษ์ที่ดินสาธารณประโยชน์	หมู่ที่ 1-13	200,000 (อบต./ อุดหนุน)	200,000 (อบต./ อุดหนุน)	200,000 (อบต./ อุดหนุน)	200,000 (อบต./ อุดหนุน)	200,000 (อบต./ อุดหนุน)	จำนวนเอกสารสิทธิ์	ที่ดินสาธารณประโยชน์ได้รับการอนุรักษ์	สำนักปลัด

ที่	โครงการ	วัตถุประสงค์	เป้าหมาย (ผลผลิตโครงการ)	งบประมาณและที่มา					ตัวชี้วัด (KPI)	ผลลัพธ์ที่คาดว่าจะได้รับ	หน่วยงานที่รับผิดชอบ
				2566 (บาท) อุดหนุน	2567 (บาท) อุดหนุน	2568 (บาท) อุดหนุน	2569 (บาท) อุดหนุน	2570 (บาท) อุดหนุน			
4	จัดหางัดขยะ ตำบลสว่าง	เพื่อมีถังขยะไว้รองรับขยะมูลฝอย	หมู่ที่ 1-13	200,000 (อบต./ อุดหนุน)	200,000 (อบต./ อุดหนุน)	200,000 (อบต./ อุดหนุน)	200,000 (อบต./ อุดหนุน)	200,000 (อบต./ อุดหนุน)	จำนวนถังขยะ	มีถังขยะรองรับขยะมูลฝอย ลดปัญหาขยะตกค้าง	สำนักปลัด
5	โครงการอบรมให้ความรู้แก่พนักงานประจำรถขยะตำบลสว่าง	เพื่อให้พนักงานประจำรถขยะ มีความเข้าใจในการดูแลและสุขภาพของตนเองที่ถูกสุขลักษณะ	พนักงานรถขยะ อบต.สว่าง	30,000 (อบต./ อุดหนุน)	30,000 (อบต./ อุดหนุน)	30,000 (อบต./ อุดหนุน)	30,000 (อบต./ อุดหนุน)	30,000 (อบต./ อุดหนุน)	จำนวน ผู้เข้าร่วม โครงการ	พนักงานประจำรถขยะตระหนักรู้และใส่ใจในสุขภาพของตนเองมากขึ้น	สำนักปลัด
6	จัดซื้ออุปกรณ์ป้องกันในการปฏิบัติงานให้แก่พนักงานประจำรถขยะ ตำบลสว่าง	เพื่อให้พนักงานประจำรถขยะมีความปลอดภัยในขณะที่ปฏิบัติงาน	พนักงานรถขยะ อบต.สว่าง	30,000 (อบต./ อุดหนุน)	30,000 (อบต./ อุดหนุน)	30,000 (อบต./ อุดหนุน)	30,000 (อบต./ อุดหนุน)	30,000 (อบต./ อุดหนุน)	จำนวน ผู้เข้าร่วม โครงการ	พนักงานประจำรถขยะมีความปลอดภัยในขณะที่ปฏิบัติงาน	สำนักปลัด
7	โครงการขุดลอกหนองสามขา หมู่ที่ 2 บ้านท่าสำราญ	เพื่อให้เกษตรกรมีน้ำในการทำปศุสัตว์และเกษตรกรรม	หมู่ที่ 2 บ้านท่าสำราญ	500,000 (อบต./ อุดหนุน)	500,000 (อบต./ อุดหนุน)	500,000 (อบต./ อุดหนุน)	500,000 (อบต./ อุดหนุน)	500,000 (อบต./ อุดหนุน)	เพื่อมีน้ำใช้ในการเกษตร	เพื่อทำการกักเก็บน้ำในการเกษตรในฤดูแล้ง	สำนักปลัด
8	โครงการกำจัดวัชพืชบึงก้านตง หนองกุดใหญ่ หนองกุดง่อง หมู่ที่ 3 บ้านบึงก้านตง	เพื่อให้เกษตรกรมีน้ำในการทำปศุสัตว์และเกษตรกรรม	หมู่ที่ 3 บ้านบึงก้านตง	1,000,000 (อบต./ อุดหนุน)	1,000,000 (อบต./ อุดหนุน)	1,000,000 (อบต./ อุดหนุน)	1,000,000 (อบต./ อุดหนุน)	1,000,000 (อบต./ อุดหนุน)	เพื่อมีน้ำใช้ในการเกษตร	เพื่อทำการกักเก็บน้ำในการเกษตรในฤดูแล้ง	สำนักปลัด

ที่	โครงการ	วัตถุประสงค์	เป้าหมาย (ผลผลิตโครงการ)	งบประมาณและที่มา					ตัวชี้วัด (KPI)	ผลลัพธ์ที่คาดว่าจะได้รับ	หน่วยงานที่รับผิดชอบ
				2566 (บาท)	2567 (บาท)	2568 (บาท)	2569 (บาท)	2570 (บาท)			
9	โครงการขุดลอกห้วยแดง หมู่ที่ 3 บ้านบึงก้านตง	เพื่อให้เกษตรกรมีน้ำในการทำปศุสัตว์และเกษตรกรรม	หมู่ที่ 3 บ้านบึงก้านตง	500,000 (อบต./ อุดหนุน)	500,000 (อบต./ อุดหนุน)	500,000 (อบต./ อุดหนุน)	500,000 (อบต./ อุดหนุน)	500,000 (อบต./ อุดหนุน)	เพื่อมีน้ำใช้ในการเกษตร	เพื่อทำการกักเก็บน้ำในการเกษตรในฤดูแล้ง	สำนักปลัด
10	โครงการขุดลอกลำห้วยไผ่ หมู่ที่ 6 บ้านคำพระ	เพื่อให้เกษตรกรมีน้ำในการทำปศุสัตว์และเกษตรกรรม	หมู่ที่ 6 บ้านคำพระ	500,000 (อบต./ อุดหนุน)	500,000 (อบต./ อุดหนุน)	500,000 (อบต./ อุดหนุน)	500,000 (อบต./ อุดหนุน)	500,000 (อบต./ อุดหนุน)	เพื่อมีน้ำใช้ในการเกษตร	เพื่อทำการกักเก็บน้ำในการเกษตรในฤดูแล้ง	สำนักปลัด
11	โครงการขุดลอกหนองอ่างขี้หมู หมู่ที่ 6 บ้านคำพระ	เพื่อให้เกษตรกรมีน้ำในการทำปศุสัตว์และเกษตรกรรม	หมู่ที่ 6 บ้านคำพระ	500,000 (อบต./ อุดหนุน)	500,000 (อบต./ อุดหนุน)	500,000 (อบต./ อุดหนุน)	500,000 (อบต./ อุดหนุน)	500,000 (อบต./ อุดหนุน)	เพื่อมีน้ำใช้ในการเกษตร	เพื่อทำการกักเก็บน้ำในการเกษตรในฤดูแล้ง	สำนักปลัด
12	โครงการขุดลอกลำห้วยไผ่ ตอนบน หมู่ที่ 8 บ้านโคกก่ง	เพื่อให้เกษตรกรมีน้ำในการทำปศุสัตว์และเกษตรกรรม	หมู่ที่ 8 บ้านโคกก่ง	1,000,000 (อบต./ อุดหนุน)	1,000,000 (อบต./ อุดหนุน)	1,000,000 (อบต./ อุดหนุน)	1,000,000 (อบต./ อุดหนุน)	1,000,000 (อบต./ อุดหนุน)	เพื่อมีน้ำใช้ในการเกษตร	เพื่อทำการกักเก็บน้ำในการเกษตรในฤดูแล้ง	อบต., อบจ., กรมชลประทาน, ทหารการช่าง ฯลฯ
13	โครงการขุดลอกลำห้วยไผ่ บริเวณหน้าเขื่อน (ท่าประปา) หมู่ที่ 9 บ้านคำสะอาด	เพื่อให้เกษตรกรมีน้ำในการทำปศุสัตว์และเกษตรกรรม	หมู่ที่ 9 บ้านคำสะอาด	1,000,000 (อบต./ อุดหนุน)	1,000,000 (อบต./ อุดหนุน)	1,000,000 (อบต./ อุดหนุน)	1,000,000 (อบต./ อุดหนุน)	1,000,000 (อบต./ อุดหนุน)	เพื่อมีน้ำใช้ในการเกษตร	เพื่อทำการกักเก็บน้ำในการเกษตร	สำนักปลัด
14	โครงการขุดลอกหนองสนาม หมู่ที่ 10 บ้านคำเจริญ	เพื่อให้เกษตรกรมีน้ำในการทำปศุสัตว์และเกษตรกรรม	หมู่ที่ 10 บ้านคำเจริญ	1,000,000 (อบต./ อุดหนุน)	1,000,000 (อบต./ อุดหนุน)	1,000,000 (อบต./ อุดหนุน)	1,000,000 (อบต./ อุดหนุน)	1,000,000 (อบต./ อุดหนุน)	เพื่อมีน้ำใช้ในการเกษตร	เพื่อทำการกักเก็บน้ำในการเกษตรในฤดูแล้ง	อบต., อบจ., กรมชลประทาน, ทหารการช่าง ฯลฯ

ที่	โครงการ	วัตถุประสงค์	เป้าหมาย (ผลผลิตโครงการ)	งบประมาณและที่มา					ตัวชี้วัด (KPI)	ผลลัพธ์ที่คาดว่าจะได้รับ	หน่วยงานที่รับผิดชอบ
				2566 (บาท)	2567 (บาท)	2568 (บาท)	2569 (บาท)	2570 (บาท)			
15	โครงการขุดลอกฝายร่องนาคำ หมู่ที่ 11 บ้านใหม่สถานี	เพื่อให้เกษตรกรมีน้ำในการทำปศุสัตว์และเกษตรกรรม	หมู่ที่ 11 บ้านใหม่สถานี	600,000 (อบต./ อุดหนุน)	600,000 (อบต./ อุดหนุน)	600,000 (อบต./ อุดหนุน)	600,000 (อบต./ อุดหนุน)	600,000 (อบต./ อุดหนุน)	เพื่อมีน้ำใช้ในการเกษตร	เพื่อทำการกักเก็บน้ำ ในการเกษตรในฤดูแล้ง	สำนักปลัด
16	โครงการขุดลอกหนองกุดเต่า หมู่ที่ 12 บ้านสว่าง	เพื่อให้เกษตรกรมีน้ำในการทำปศุสัตว์และเกษตรกรรม	หมู่ที่ 12 บ้านสว่าง	2,000,000 (อบต./ อุดหนุน)	2,000,000 (อบต./ อุดหนุน)	2,000,000 (อบต./ อุดหนุน)	2,000,000 (อบต./ อุดหนุน)	2,000,000 (อบต./ อุดหนุน)	เพื่อมีน้ำใช้ในการเกษตร	เพื่อทำการกักเก็บน้ำ ในการเกษตรในฤดูแล้ง	อบต., อบจ., กรมชลประทาน, ทหารการช่าง ฯลฯ
17	โครงการคืนคลองสวยทั่วไทย สุขใจเที่ยวท้องถิ่น	เพื่อพัฒนาคูคลองและพื้นที่บริเวณริมคลองภายในตำบลสว่างให้มีภูมิทัศน์ที่สะอาดและสวยงาม	ภายในตำบลสว่าง	200,000 (อบต. /อุดหนุน)	200,000 (อบต. /อุดหนุน)	200,000 (อบต. /อุดหนุน)	200,000 (อบต. /อุดหนุน)	200,000 (อบต. /อุดหนุน)	คู คลอง และพื้นที่บริเวณริมคลองภายในตำบลสว่าง	คูคลองและพื้นที่บริเวณริมคลองภายในตำบลสว่างให้มี ภูมิ ทัศน์ ที่ สะอาดและสวยงาม	กองช่าง
18	โครงการห้องน้ำท้องถิ่น สะอาดและปลอดภัย	เพื่อพัฒนาห้องน้ำสาธารณะทุกแห่งที่อยู่ในความรับผิดชอบของอปท.ให้มีความสะอาดเพียงพอและปลอดภัย	ภายในตำบลสว่าง	40,000 (อบต. /อุดหนุน)	40,000 (อบต. /อุดหนุน)	40,000 (อบต. /อุดหนุน)-	40,000 (อบต. /อุดหนุน)	40,000 (อบต. /อุดหนุน)	ห้องน้ำ สาธารณะ	ห้องน้ำสาธารณะทุกแห่งที่อยู่ในความรับผิดชอบของ อปท.ให้มีความ สะ อ า ด เพ็ ย ง พ อ แ ล ะ ปลอดภัย	กองช่าง
19	โครงการขุดลอกหนองแขง หมู่ที่ 6 บ้านคำพระ	เพื่อให้เกษตรกรมีน้ำในการทำปศุสัตว์และเกษตรกรรม	หมู่ที่ 6 บ้านคำพระ	4,00,000 (อบต./ อุดหนุน)	4,00,000 (อบต./ อุดหนุน)	4,00,000 (อบต./ อุดหนุน)	4,00,000 (อบต./ อุดหนุน)	4,00,000 (อบต./ อุดหนุน)	เพื่อมีน้ำใช้ในการเกษตร	เพื่อทำการกักเก็บน้ำในการเกษตรในฤดูแล้ง	สำนักปลัด

ที่	โครงการ	วัตถุประสงค์	เป้าหมาย (ผลผลิตโครงการ)	งบประมาณและที่มา					ตัวชี้วัด (KPI)	ผลลัพธ์ที่คาดว่าจะได้รับ	หน่วยงานที่รับผิดชอบ
				2566 (บาท)	2567 (บาท)	2568 (บาท)	2569 (บาท)	2570 (บาท)			
20	โครงการ 1 อปท. 1 ถนนท้องถิ่น ใส่ใจสิ่งแวดล้อม	เพื่อให้ภายในตำบลสว่างมีถนนที่มีความสวยงามเป็นระเบียบเรียบร้อย มีสิ่งแวดล้อมที่ดี และประชาชนเดินทางสัญจรด้วยความปลอดภัย	ภายในตำบลสว่าง	200,000 (อบต. /อุดหนุน)	200,000 (อบต. /อุดหนุน)	200,000 (อบต. /อุดหนุน)-	200,000 (อบต. /อุดหนุน)	200,000 (อบต. /อุดหนุน)	ถนนในตำบลสว่าง	ถนนภายในตำบลสว่าง มีความสวยงาม เป็นระเบียบเรียบร้อย มีสิ่งแวดล้อมที่ดี และประชาชนเดินทางสัญจรด้วยความปลอดภัย	กองช่าง
รวม	20 โครงการ	-	-	10,100,000	10,100,000	10,100,000	10,100,000	10,100,000	-	-	-

ยุทธศาสตร์จังหวัดที่ ๓ ยกระดับคุณภาพชีวิต และสร้างความเข้มแข็งของครอบครัว ชุมชนและสังคม

ยุทธศาสตร์การพัฒนาของ อปท. ในเขตพื้นที่จังหวัดที่ ๒ สร้างความเข้มแข็งของครอบครัว ชุมชน และสังคม

๖. ยุทธศาสตร์ที่ ๖ การพัฒนาทางการศึกษา ศิลปะ วัฒนธรรม จารีตประเพณี และภูมิปัญญาท้องถิ่น

๖.๑ แผนงานการศึกษา

ที่	โครงการ	วัตถุประสงค์	เป้าหมาย (ผลผลิตโครงการ)	งบประมาณและที่มา					ตัวชี้วัด (KPI)	ผลลัพธ์ที่คาดว่าจะ ได้รับ	หน่วยงานที่ รับผิดชอบ
				2566 (บาท)	2567 (บาท)	2568 (บาท)	2569 (บาท)	2570 (บาท)			
1	โครงการสนับสนุนการพัฒนา ระบบอินเทอร์เน็ต และข้อมูล สารสนเทศ	เพื่อพัฒนาระบบ สารสนเทศขององค์กร และให้บริการประชาชน	ศพด. 3 ศูนย์	100,000 (อบต./ อุดหนุน)	100,000 (อบต./ อุดหนุน)	100,000 (อบต./ อุดหนุน)	100,000 (อบต./ อุดหนุน)	100,000 (อบต./ อุดหนุน)	ระบบ อินเทอร์เน็ต	ประชาชนมีแหล่ง ค้นคว้าข้อมูล สารสนเทศ และครู สามารถเก็บข้อมูล ได้อย่างเป็นระบบ	สำนักปลัด
2	โครงการจัดกิจกรรมวันเด็ก แห่งชาติในวันเสาร์ที่สองของ เดือน มกราคมของทุกปี	เพื่อเป็นการส่งเสริมให้ เด็กและเยาวชนไทย ได้เข้าร่วมกิจกรรม	1 ครั้ง	100,000 (อบต./ อุดหนุน)	100,000 (อบต./ อุดหนุน)	100,000 (อบต./ อุดหนุน)	100,000 (อบต./ อุดหนุน)	100,000 (อบต./ อุดหนุน)	จำนวนผู้เข้าร่วม โครงการ	เด็กและเยาวชน ได้รับการพัฒนา ความรู้ และได้เข้า ร่วมกิจกรรม	สำนักปลัด
3	โครงการสนับสนุนการศึกษา ให้แก่นักเรียนที่ยากจนและ ด้อยโอกาส ตำบลสว่าง	เพื่อสนับสนุนการศึกษา ให้แก่เด็กนักเรียนที่เรียนดี แต่ยากจน	13 หมู่บ้าน	200,000 (อบต./ อุดหนุน)	200,000 (อบต./ อุดหนุน)	200,000 (อบต./ อุดหนุน)	200,000 (อบต./ อุดหนุน)	200,000 (อบต./ อุดหนุน)	จำนวนทุน	นักเรียนในโรงเรียน เขตพื้นที่ อบต.สว่าง ที่เรียนดีแต่ยากจน มีทุนศึกษาต่อ	สำนักปลัด

ที่	โครงการ	วัตถุประสงค์	เป้าหมาย (ผลผลิตโครงการ)	งบประมาณและที่มา					ตัวชี้วัด (KPI)	ผลลัพธ์ที่คาดว่าจะ ได้รับ	หน่วยงานที่ รับผิดชอบ
				2566 (บาท)	2567 (บาท)	2568 (บาท)	2569 (บาท)	2570 (บาท)			
4	โครงการสนับสนุนการอบรม เพื่อเพิ่มประสิทธิภาพให้กับ ครู/ผู้ดูแลเด็ก	เพื่อให้ครู/ผู้ดูแลเด็ก ได้รับการฝึกอบรม มีประสิทธิภาพในการ สอนเด็กมากขึ้น	ศพด. 3 ศูนย์	20,000 (อบต./ อุดหนุน)	20,000 (อบต./ อุดหนุน)	20,000 (อบต./ อุดหนุน)	20,000 (อบต./ อุดหนุน)	20,000 (อบต./ อุดหนุน)	จำนวนผู้เข้าร่วม โครงการ	ครู/ผู้ดูแลเด็ก ได้รับ การฝึกอบรมและมี ประสิทธิภาพในการ สอนเด็กมากขึ้น	สำนักปลัด
5	โครงการสนับสนุนสภาเด็ก และเยาวชน ตำบลสว่าง	เพื่อสนับสนุนการ จัดกิจกรรมของเด็ก เยาวชน	13 หมู่บ้าน	100,000 (อบต./ อุดหนุน)	100,000 (อบต./ อุดหนุน)	100,000 (อบต./ อุดหนุน)	100,000 (อบต./ อุดหนุน)	20,000 (อบต./ อุดหนุน)	จำนวนผู้เข้าร่วม โครงการ	เด็กและเยาวชน ได้รับการสนับสนุน ในการทำกิจกรรม	สำนักปลัด
6	โครงการวัดและประเมิน พัฒนาการเด็ก	เพื่อให้ครู/ผู้ดูแลเด็กมี แบบวัดประเมิน พัฒนาการเด็ก	ศพด. 3 ศูนย์	20,000 (อบต./ อุดหนุน)	20,000 (อบต./ อุดหนุน)	20,000 (อบต./ อุดหนุน)	20,000 (อบต./ อุดหนุน)	20,000 (อบต./ อุดหนุน)	จำนวนครั้ง ที่จัดโครงการ	เด็กนักเรียนได้รับ การพัฒนาด้าน พัฒนาการอย่าง สมวัย	สำนักปลัด
7	โครงการส่งเสริมศักยภาพเด็ก และเยาวชน ตำบลสว่าง	เพื่อส่งเสริมศักยภาพ เด็กและเยาวชน ตำบล สว่าง	เด็กและเยาวชน หมู่ที่ 1 -13	100,000 (อบต./ อุดหนุน)	100,000 (อบต./ อุดหนุน)	100,000 (อบต./ อุดหนุน)	100,000 (อบต./ อุดหนุน)	100,000 (อบต./ อุดหนุน)	จำนวนผู้เข้าร่วม โครงการ	เด็กและเยาวชน มีศักยภาพเพิ่มขึ้น	สำนักปลัด
8	โครงการสนับสนุนการจัด แหล่งเรียนรู้ภายในและ ภายนอกห้องเรียน	เพื่อให้มีแหล่งเรียนรู้ ภายในและภายนอก และภายนอกห้องเรียน	ศพด. 3 ศูนย์	20,000 (อบต./ อุดหนุน)	20,000 (อบต./ อุดหนุน)	20,000 (อบต./ อุดหนุน)	20,000 (อบต./ อุดหนุน)	20,000 (อบต./ อุดหนุน)	จำนวนครั้ง ที่จัดโครงการ	ศูนย์พัฒนาเด็กเล็ก มีแหล่งเรียนรู้ ภายในและภายนอก ห้องเรียน	สำนักปลัด

ที่	โครงการ	วัตถุประสงค์	เป้าหมาย (ผลผลิตโครงการ)	งบประมาณและที่มา					ตัวชี้วัด (KPI)	ผลลัพธ์ที่คาดว่าจะ ได้รับ	หน่วยงานที่ รับผิดชอบ
				2566 (บาท) อุดหนุน	2567 (บาท) อุดหนุน	2568 (บาท) อุดหนุน	2569 (บาท) อุดหนุน	2570 (บาท) อุดหนุน			
9	โครงการก่อสร้างต่อเติมอาคารศูนย์พัฒนาเด็กเล็กบ้านสว่าง,บ้านโคกก่ง และบ้านคำอุปราชา	มีสถานที่อาคารสำหรับการเรียนการสอนที่เหมาะสม	ศพด. 3 ศูนย์	500,000 (อบต./ อุดหนุน)	500,000 (อบต./ อุดหนุน)	500,000 (อบต./ อุดหนุน)	500,000 (อบต./ อุดหนุน)	500,000 (อบต./ อุดหนุน)	จำนวนศูนย์พัฒนาเด็กเล็ก	เด็กเล็กมีอาคารเรียนและได้รับการพัฒนาศักยภาพการเรียนรู้	สำนักปลัด
10	โครงการสนับสนุนการจัดตั้งห้องสมุดประจำศูนย์พัฒนาเด็กเล็ก	เพื่อให้มีแหล่งเรียนรู้ภายในและภายนอกและภายนอกห้องเรียน	ศพด. 3 ศูนย์	50,000 (อบต./ อุดหนุน)	50,000 (อบต./ อุดหนุน)	50,000 (อบต./ อุดหนุน)	50,000 (อบต./ อุดหนุน)	50,000 (อบต./ อุดหนุน)	จำนวนห้องสมุด	ศูนย์พัฒนาเด็กเล็กมีแหล่งเรียนรู้	สำนักปลัด
11	โครงการอุดหนุนอาหารกลางวันของโรงเรียน	เพื่อให้เด็กนักเรียนได้รับประทานอาหารกลางวันอย่างทั่วถึง	โรงเรียนภายในตำบลสว่าง 4 โรงเรียน	2,500,000 (อบต./ อุดหนุน)	2,500,000 (อบต./ อุดหนุน)	2,500,000 (อบต./ อุดหนุน)	2,500,000 (อบต./ อุดหนุน)	2,500,000 (อบต./ อุดหนุน)	จำนวนนักเรียน	เด็กนักเรียนทุกคนได้รับประทานอาหารกลางวันตามนโยบาย	สำนักปลัด
12	โครงการสนับสนุนอาหารกลางวันศูนย์พัฒนาเด็กเล็ก	เพื่อให้เด็กเล็กทุกคนได้รับประทานอาหารกลางวันอย่างทั่วถึง	3 แห่ง	320,000 (อบต./ อุดหนุน)	320,000 (อบต./ อุดหนุน)	320,000 (อบต./ อุดหนุน)	320,000 (อบต./ อุดหนุน)	320,000 (อบต./ อุดหนุน)	จำนวนนักเรียน	เด็กนักเรียนทุกคนได้รับประทานอาหารกลางวันตามนโยบาย	สำนักปลัด
13	โครงการสนับสนุนอาหารเสริม (นม) โรงเรียน	เพื่อให้เด็กนักเรียนได้รับประทานอาหารเสริม	โรงเรียนภายในตำบลสว่าง 4 โรงเรียน	1,000,000 (อบต./ อุดหนุน)	1,000,000 (อบต./ อุดหนุน)	1,000,000 (อบต./ อุดหนุน)	1,000,000 (อบต./ อุดหนุน)	1,000,000 (อบต./ อุดหนุน)	จำนวนนักเรียน	เด็กนักเรียนทุกคนได้รับประทานอาหารเสริม	สำนักปลัด
14	สนับสนุนอาหารเสริม (นม) ศูนย์พัฒนาเด็กเล็ก	เพื่อให้เด็กนักเรียนได้รับประทานอาหารเสริม	103 คน	500,000 (อบต./ อุดหนุน)	500,000 (อบต./ อุดหนุน)	500,000 (อบต./ อุดหนุน)	500,000 (อบต./ อุดหนุน)	500,000 (อบต./ อุดหนุน)	จำนวนนักเรียน	เด็กนักเรียนทุกคนได้รับประทานอาหารเสริม	สำนักปลัด

ที่	โครงการ	วัตถุประสงค์	เป้าหมาย (ผลผลิตโครงการ)	งบประมาณและที่มา					ตัวชี้วัด (KPI)	ผลลัพธ์ที่คาดว่าจะ ได้รับ	หน่วยงานที่ รับผิดชอบ
				2566 (บาท)	2567 (บาท)	2568 (บาท)	2569 (บาท)	2570 (บาท)			
15	โครงการปรับปรุงต่อเติม ซ่อมแซมศูนย์พัฒนาเด็กเล็ก 3 ศูนย์ (อาคารเก่า)	มีสถานที่อาคารสำหรับ การเรียนการสอนที่ เหมาะสม	3 แห่ง	500,000 (อบต./ อุดหนุน)	500,000 (อบต./ อุดหนุน)	500,000 (อบต./ อุดหนุน)	500,000 (อบต./ อุดหนุน)	500,000 (อบต./ อุดหนุน)	จำนวนศูนย์ พัฒนาเด็กเล็ก	เด็กเล็กทุกคนมี อาคารเรียน เพื่อ พัฒนาศักยภาพการ เรียนรู้	สำนักปลัด
16	โครงการจัดซื้อวัสดุการเรียน ของศูนย์พัฒนาเด็กเล็กบ้าน สว่าง,บ้านโคกก่ง และบ้านคำ อุปราช	เพื่อส่งเสริมศักยภาพ การเรียนรู้ ของศูนย์ พัฒนาเด็กเล็ก	3 แห่ง	200,000 (อบต./ อุดหนุน)	200,000 (อบต./ อุดหนุน)	200,000 (อบต./ อุดหนุน)	200,000 (อบต./ อุดหนุน)	200,000 (อบต./ อุดหนุน.)	จำนวนศูนย์ พัฒนาเด็กเล็ก	เด็กเล็กได้รับการ พัฒนาด้านพัฒนาการ อย่างสมวัย	สำนักปลัด
17	โครงการจัดซื้อวัสดุงานบ้าน งานครัว สำหรับศูนย์พัฒนา เด็กเล็ก ทั้ง 3 แห่ง	เพื่อส่งเสริมพัฒนา ด้านความเป็นอยู่ใน ศูนย์พัฒนาเด็กเล็ก	3 แห่ง	200,000 (อบต./ อุดหนุน)	200,000 (อบต./ อุดหนุน)	200,000 (อบต./ อุดหนุน)	200,000 (อบต./ อุดหนุน)	200,000 (อบต./ อุดหนุน)	จำนวนศูนย์ พัฒนาเด็กเล็ก	เด็กเล็กได้รับการ พัฒนาด้านพัฒนาการ อย่างสมวัย	สำนักปลัด
18	โครงการติดตั้งโทรศัพท์และ อินเทอร์เน็ต ศูนย์พัฒนา เด็กเล็ก ทั้ง 3 แห่ง	เพื่อสนับสนุนกิจกรรม ศูนย์พัฒนาเด็กเล็ก	3 แห่ง	40,000 (อบต./ อุดหนุน)	40,000 (อบต./ อุดหนุน)	40,000 (อบต./ อุดหนุน)	40,000 (อบต./ อุดหนุน)	40,000 (อบต./ อุดหนุน)	โทรศัพท์และ อินเทอร์เน็ต	เด็กเล็กได้รับการ ส่งเสริมด้าน เทคโนโลยี	สำนักปลัด
19	โครงการส่งเสริมกิจกรรมศูนย์ พัฒนาเด็กเล็กบ้านสว่าง ,บ้าน โค ก ก ่ ง แ ล ะ บ ้าน คำอุปราช	เพื่อส่งเสริมศักยภาพ การเรียนรู้	3 แห่ง	100,000 (อบต./ อุดหนุน)	100,000 (อบต./ อุดหนุน)	100,000 (อบต./ อุดหนุน)	100,000 (อบต./ อุดหนุน)	100,000 (อบต./ อุดหนุน)	จำนวนครั้ง ที่จัดโครงการ	เด็กเล็กได้รับการ พัฒนาด้านพัฒนาการ อย่างสมวัย	สำนักปลัด

ที่	โครงการ	วัตถุประสงค์	เป้าหมาย (ผลผลิตโครงการ)	งบประมาณและที่มา					ตัวชี้วัด (KPI)	ผลลัพธ์ที่คาดว่าจะ ได้รับ	หน่วยงานที่ รับผิดชอบ
				2566 (บาท) อุดหนุน)	2567 (บาท) อุดหนุน)	2568 (บาท) อุดหนุน)	2569 (บาท) อุดหนุน)	2570 (บาท) อุดหนุน)			
20	โครงการจัดหาครุภัณฑ์ โต๊ะเก้าอี้ เครื่องกรองน้ำ ฯลฯ สำหรับศูนย์พัฒนาเด็กเล็ก 3 แห่ง	มีครุภัณฑ์ไว้ใช้งาน	3 แห่ง	100,000 (อบต./ อุดหนุน)	100,000 (อบต./ อุดหนุน)	100,000 (อบต./ อุดหนุน)	100,000 (อบต./ อุดหนุน)	100,000 (อบต./ อุดหนุน)	จำนวนครุภัณฑ์	มีครุภัณฑ์ไว้ใช้งาน	สำนักปลัด
21	โครงการบัณฑิตน้อย	เพื่อเผยแพร่กิจกรรมของศูนย์พัฒนาเด็กเล็กในด้านต่าง ๆ	1 ครั้ง	200,000 (อบต./ อุดหนุน)	200,000 (อบต./ อุดหนุน)	200,000 (อบต./ อุดหนุน)	200,000 (อบต./ อุดหนุน)	200,000 (อบต./ อุดหนุน)	จำนวนครั้ง	เด็กเล็กได้รับการพัฒนาการอย่างสมวัย	สำนักปลัด
22	โครงการศึกษาดูงานเกี่ยวกับการจัดการศึกษาของศูนย์พัฒนาเด็กเล็ก	เพื่อพัฒนาศักยภาพครูผู้ดูแลเด็กเล็กให้มีประสิทธิภาพมากขึ้น	1 ครั้ง	200,000 (อบต./ อุดหนุน)	200,000 (อบต./ อุดหนุน)	200,000 (อบต./ อุดหนุน)	200,000 (อบต./ อุดหนุน)	200,000 (อบต./ อุดหนุน)	จำนวนครั้งที่จัดโครงการ	ครูผู้ดูแลเด็กเล็กมีประสิทธิภาพเทียบเท่าหน่วยงานต้นแบบ	สำนักปลัด
23	โครงการจัดซื้อครุภัณฑ์คอมพิวเตอร์ และปริ้นเตอร์สำหรับใช้งานในศูนย์พัฒนาเด็กเล็ก 3 แห่ง	เพื่อให้มี Note book สำหรับใช้งานใน ศูนย์พัฒนาเด็กเล็ก 3 แห่ง	3 เครื่อง	20,000 (อบต./ อุดหนุน)	20,000 (อบต./ อุดหนุน)	20,000 (อบต./ อุดหนุน)	20,000 (อบต./ อุดหนุน)	20,000 (อบต./ อุดหนุน)	จำนวนครุภัณฑ์คอมพิวเตอร์	มีครุภัณฑ์ไว้ใช้งาน	สำนักปลัด
24	โครงการก่อสร้างต่อเติมรั้วศูนย์พัฒนาเด็กเล็กบ้านสว่าง	เพื่อความเป็นระเบียบและปลอดภัย	ศูนย์พัฒนาเด็กเล็กบ้านสว่าง	150,000 (อบต./ อุดหนุน)	150,000 (อบต./ อุดหนุน)	150,000 (อบต./ อุดหนุน)	150,000 (อบต./ อุดหนุน)	150,000 (อบต./ อุดหนุน)	ศูนย์พัฒนาเด็กเล็กที่ได้รับการต่อเติมรั้ว	ศูนย์พัฒนาเด็กเล็กได้รับการพัฒนาและปรับปรุง	สำนักปลัด

ที่	โครงการ	วัตถุประสงค์	เป้าหมาย (ผลผลิตโครงการ)	งบประมาณและที่มา					ตัวชี้วัด (KPI)	ผลลัพธ์ที่คาดว่าจะ ได้รับ	หน่วยงานที่ รับผิดชอบ
				2566 (บาท) อุดหนุน)	2567 (บาท) อุดหนุน)	2568 (บาท) อุดหนุน)	2569 (บาท) อุดหนุน)	2570 (บาท) อุดหนุน)			
25	โครงการปรับปรุงภูมิทัศน์ ศูนย์พัฒนาเด็กเล็ก จำนวน 3 แห่ง	เพื่อความสวยงามและ เป็นระเบียบเรียบร้อย	3 แห่ง	60,000 (อบต./ อุดหนุน)	60,000 (อบต./ อุดหนุน)	60,000 (อบต./ อุดหนุน)	60,000 (อบต./ อุดหนุน)	60,000 (อบต./ อุดหนุน)	ศูนย์พัฒนาเด็ก เล็กได้รับการ ปรับปรุงภูมิทัศน์	ศูนย์พัฒนาเด็กเล็ก ได้รับการพัฒนาและ ปรับปรุง	สำนักปลัด
26	โครงการจัดหาโต๊ะอาหาร สำหรับเด็กในศูนย์พัฒนา เด็กเล็กจำนวน 3 แห่ง	เพื่อมีโต๊ะอาหาร สำหรับเด็กเล็กได้ รับประทานอาหารอย่าง ถูกสุขลักษณะ	3 แห่ง	80,000 (อบต./ อุดหนุน)	40,000 (อบต./ อุดหนุน)	40,000 (อบต./ อุดหนุน)	40,000 (อบต./ อุดหนุน)	40,000 (อบต./ อุดหนุน)	จำนวนครุภัณฑ์	มีครุภัณฑ์ไว้ใช้งาน	สำนักปลัด
27	สนับสนุนโครงการก่อสร้าง โรงอาหารจัดหาในศูนย์พัฒนา เด็กเล็ก จำนวน 3 แห่ง	เพื่อให้มีโรงอาหาร เด็ก เล็กได้รับประทาน อาหารอย่างถูก สุขลักษณะ	3 แห่ง	40,000 (อบต./ อุดหนุน)	40,000 (อบต./ อุดหนุน)	40,000 (อบต./ อุดหนุน)	40,000 (อบต./ อุดหนุน)	40,000 (อบต./ อุดหนุน)	จำนวน โรงอาหาร	ศูนย์พัฒนาเด็กเล็ก มีโรงอาหารสำหรับ รับประทานอาหาร	สำนักปลัด
28	โครงการจัดซื้อครุภัณฑ์เครื่อง เล่นเสริมพัฒนาการเด็ก	เพื่อศูนย์พัฒนาเด็กเล็ก ได้มีเครื่องเล่นเสริม พัฒนาการเด็กที่ หลากหลาย	ศพด. ทั้ง 3 ศูนย์	100,000 (อบต./ อุดหนุน)	100,000 (อบต./ อุดหนุน)	100,000 (อบต./ อุดหนุน)	100,000 (อบต./ อุดหนุน)	100,000 (อบต./ อุดหนุน)	เครื่องเล่นเสริม พัฒนาการเด็ก	ศูนย์พัฒนาเด็กเล็ก มีเครื่องเล่นเสริม พัฒนาการเด็กที่ หลากหลายและได้ มาตรฐาน	สำนักปลัด

ที่	โครงการ	วัตถุประสงค์	เป้าหมาย (ผลผลิตโครงการ)	งบประมาณและที่มา					ตัวชี้วัด (KPI)	ผลลัพธ์ที่คาดว่าจะ ได้รับ	หน่วยงานที่ รับผิดชอบ
				2566 (บาท)	2567 (บาท)	2568 (บาท)	2569 (บาท)	2570 (บาท)			
29	โครงการจัดซื้อชุดอุปกรณ์สำหรับห้องเรียนโครงการพัฒนาคุณภาพการศึกษาด้วยเทคโนโลยีสารสนเทศ DLTV	เพื่อจัดซื้อชุดอุปกรณ์สำหรับห้องเรียนโครงการพัฒนาคุณภาพการศึกษาด้วยเทคโนโลยีสารสนเทศ DLTV	ศพต. ทั้ง 3 ศูนย์	100,000 (อบต./ อุดหนุน)	100,000 (อบต./ อุดหนุน)	100,000 (อบต./ อุดหนุน)	100,000 (อบต./ อุดหนุน)	100,000 (อบต./ อุดหนุน)	ชุดอุปกรณ์สำหรับห้องเรียนโครงการพัฒนาคุณภาพการศึกษาด้วยเทคโนโลยีสารสนเทศ DLTV	ศูนย์พัฒนาเด็กเล็กมีเครื่องชุดอุปกรณ์สำหรับห้องเรียนโครงการพัฒนาคุณภาพการศึกษาด้วยเทคโนโลยีสารสนเทศ DLTV ใช้งาน	สำนักปลัด
30	โครงการปรับปรุงศูนย์พัฒนาเด็กเล็กบ้านสว่าง	เพื่อปรับปรุงศูนย์พัฒนาเด็กเล็กบ้านสว่าง	ศูนย์พัฒนาเด็กเล็กบ้านสว่าง	150,000 (อบต./ อุดหนุน)	150,000 (อบต./ อุดหนุน)	150,000 (อบต./ อุดหนุน)	150,000 (อบต./ อุดหนุน)	150,000 (อบต./ อุดหนุน)	ศูนย์พัฒนาเด็กเล็กบ้านสว่าง	ศูนย์พัฒนาเด็กเล็กได้รับการพัฒนาและปรับปรุง	สำนักปลัด
31	โครงการปรับปรุงศูนย์พัฒนาเด็กเล็กบ้านโคกก่ง	เพื่อปรับปรุงศูนย์พัฒนาเด็กเล็กบ้านโคกก่ง	ศูนย์พัฒนาเด็กเล็กบ้านโคกก่ง	150,000 (อบต./ อุดหนุน)	150,000 (อบต./ อุดหนุน)	150,000 (อบต./ อุดหนุน)	150,000 (อบต./ อุดหนุน)	150,000 (อบต./ อุดหนุน)	ศูนย์พัฒนาเด็กเล็กบ้านโคกก่ง	ศูนย์พัฒนาเด็กเล็กได้รับการพัฒนาและปรับปรุง	สำนักปลัด
32	โครงการปรับปรุงศูนย์พัฒนาเด็กเล็กบ้านคำอูปราช	เพื่อปรับปรุงศูนย์พัฒนาเด็กเล็กบ้านคำอูปราช	ศูนย์พัฒนาเด็กเล็กบ้านคำอูปราช	150,000 (อบต./ อุดหนุน)	150,000 (อบต./ อุดหนุน)	150,000 (อบต./ อุดหนุน)	150,000 (อบต./ อุดหนุน)	150,000 (อบต./ อุดหนุน)	ศูนย์พัฒนาเด็กเล็กบ้านคำอูปราช	ศูนย์พัฒนาเด็กเล็กได้รับการพัฒนาและปรับปรุง	สำนักปลัด

ที่	โครงการ	วัตถุประสงค์	เป้าหมาย (ผลผลิตโครงการ)	งบประมาณและที่มา					ตัวชี้วัด (KPI)	ผลลัพธ์ที่คาดว่าจะ ได้รับ	หน่วยงานที่ รับผิดชอบ
				2566 (บาท)	2567 (บาท)	2568 (บาท)	2569 (บาท)	2570 (บาท)			
33	โครงการส่งเสริมการเรียนรู้ เด็กปฐมวัย ท้องถิ่นไทยผ่าน การเล่น(สนามเด็กเล่นสร้าง ปัญญา) ศูนย์พัฒนาเด็กเล็ก บ้านสว่าง	เพื่อส่งเสริมการเรียนรู้ เด็กปฐมวัยผ่านการเล่น ศูนย์พัฒนาเด็กเล็ก บ้านสว่าง	ศูนย์พัฒนาเด็กเล็ก บ้านสว่าง	200,000 (อบต./ อุดหนุน)	200,000 (อบต./ อุดหนุน)	200,000 (อบต./ อุดหนุน)	200,000 (อบต./ อุดหนุน)	200,000 (อบต./ อุดหนุน)	ศูนย์พัฒนาเด็กเล็ก บ้านสว่าง	เด็กเล็กได้รับการ ส่งเสริมการเรียนรู้ และมีพัฒนาการ สมวัย	สำนักปลัด
34	โครงการส่งเสริมการเรียนรู้ เด็กปฐมวัย ท้องถิ่นไทย ผ่าน การเล่น(สนามเด็กเล่นสร้าง ปัญญา)ศูนย์พัฒนาเด็กเล็ก บ้านโคกก่ง	เพื่อส่งเสริมการเรียนรู้ เด็กปฐมวัยผ่านการเล่น ศูนย์พัฒนาเด็กเล็ก บ้านโคกก่ง	ศูนย์พัฒนาเด็กเล็ก บ้านโคกก่ง	200,000 (อบต./ อุดหนุน)	200,000 (อบต./ อุดหนุน)	200,000 (อบต./ อุดหนุน)	200,000 (อบต./ อุดหนุน)	200,000 (อบต./ อุดหนุน)	ศูนย์พัฒนาเด็กเล็ก บ้านโคกก่ง	เด็กเล็กได้รับการ ส่งเสริมการเรียนรู้ และมีพัฒนาการ สมวัย	สำนักปลัด
35	โครงการส่งเสริมการเรียนรู้ เด็กปฐมวัย ท้องถิ่นไทย ผ่าน การเล่น(สนามเด็กเล่นสร้าง ปัญญา)ศูนย์พัฒนาเด็กเล็ก บ้านคำอุปราช	เพื่อส่งเสริมการเรียนรู้ เด็กปฐมวัยผ่านการเล่น ศูนย์พัฒนาเด็กเล็ก บ้านคำอุปราช	ศูนย์พัฒนาเด็กเล็ก บ้านคำอุปราช	200,000 (อบต./ อุดหนุน)	200,000 (อบต./ อุดหนุน)	200,000 (อบต./ อุดหนุน)	200,000 (อบต./ อุดหนุน)	200,000 (อบต./ อุดหนุน)	ศูนย์พัฒนาเด็กเล็ก บ้านคำอุปราช	เด็กเล็กได้รับการ ส่งเสริมการเรียนรู้ และมีพัฒนาการ สมวัย	สำนักปลัด
36	โครงการประกันสุขภาพเด็ก	เพื่อเป็นการประกัน สุขภาพเด็ก	ศูนย์พัฒนาเด็กเล็ก ทั้ง 3 ศูนย์	20,000 (อบต./ อุดหนุน)	20,000 (อบต./ อุดหนุน)	20,000 (อบต./ อุดหนุน)	20,000 (อบต./ อุดหนุน)	20,000 (อบต./ อุดหนุน)	จำนวนเด็กเล็ก ที่เข้าร่วมโครงการ	เด็กเล็กได้รับการ ประกันสุขภาพ	สำนักปลัด
37	โครงการเฝ้าระวังโรคติดต่อใน ศูนย์พัฒนาเด็กเล็ก ตำบล สว่าง	เพื่อป้องกันโรคติดต่อและ โรคระบาดในเด็ก	ศูนย์พัฒนาเด็กเล็ก ทั้ง 3 ศูนย์	30,000 (อบต./ อุดหนุน)	30,000 (อบต./ อุดหนุน)	30,000 (อบต./ อุดหนุน)	30,000 (อบต./ อุดหนุน)	30,000 (อบต./ อุดหนุน)	ศูนย์พัฒนาเด็กเล็ก ทั้ง 3 ศูนย์	เด็กเล็กมีสุขภาพ ร่างกายที่ดี และ ปราศจากโรค	สำนักปลัด

ที่	โครงการ	วัตถุประสงค์	เป้าหมาย (ผลผลิตโครงการ)	งบประมาณและที่มา					ตัวชี้วัด (KPI)	ผลลัพธ์ที่คาดว่าจะ ได้รับ	หน่วยงานที่ รับผิดชอบ
				2566 (บาท) อุดหนุน)	2567 (บาท) อุดหนุน)	2568 (บาท) อุดหนุน)	2569 (บาท) อุดหนุน)	2570 (บาท) อุดหนุน)			
38	โครงการศูนย์พัฒนาเด็กเล็ก ส่งเสริมพัฒนาการเด็กปฐมวัย ทั้ง 4 ด้าน	เพื่อส่งเสริมพัฒนาการ เด็กปฐมวัยทั้ง 4 ด้าน	ศูนย์พัฒนาเด็กเล็ก ทั้ง 3 ศูนย์	30,000 (อบต./ อุดหนุน)	30,000 (อบต./ อุดหนุน)	30,000 (อบต./ อุดหนุน)	30,000 (อบต./ อุดหนุน)	30,000 (อบต./ อุดหนุน)	ศูนย์พัฒนาเด็กเล็ก ทั้ง 3 ศูนย์	เด็กเล็กมีพัฒนาการ ที่สมวัย	สำนักปลัด
39	โครงการอบรมให้ความรู้ ผู้ปกครองเรื่องโภชนาการใน เด็กปฐมวัย	ผู้ดูแลเด็ก,ผู้ปกครอง มีความรู้ความเข้าใจในการ ดูแลสุขภาพโภชนาการ ให้กับเด็กปฐมวัย	ศูนย์พัฒนาเด็กเล็ก ทั้ง 3 ศูนย์	30,000 (อบต./ อุดหนุน)	30,000 (อบต./ อุดหนุน)	30,000 (อบต./ อุดหนุน)	30,000 (อบต./ อุดหนุน)	30,000 (อบต./ อุดหนุน)	ศูนย์พัฒนาเด็กเล็ก ทั้ง 3 ศูนย์	ผู้ดูแลเด็ก, ผู้ปกครอง มีความรู้ความเข้าใจ ในโภชนาการเด็ก	สำนักปลัด
40	โครงการอบรมให้ความรู้ ผู้ปกครองเรื่องช่องปากเด็กใน ศูนย์พัฒนาเด็กเล็ก	ผู้ดูแลเด็ก,ผู้ปกครอง มีความรู้ความเข้าใจใน การดูแลสุขภาพช่องปาก เด็กปฐมวัย	ศูนย์พัฒนาเด็กเล็ก ทั้ง 3 ศูนย์	30,000 (อบต./ อุดหนุน)	30,000 (อบต./ อุดหนุน)	30,000 (อบต./ อุดหนุน)	30,000 (อบต./ อุดหนุน)	30,000 (อบต./ อุดหนุน)	ศูนย์พัฒนาเด็กเล็ก ทั้ง 3 ศูนย์	ผู้ดูแลเด็ก, ผู้ปกครอง มีความรู้ความเข้าใจ ในการดูแลสุขภาพ ช่องปากให้กับเด็ก ปฐมวัย	สำนักปลัด
41	โครงการวันสำคัญ	เพื่อให้เด็กได้ร่วม กิจกรรมวันสำคัญต่างๆ	ศูนย์พัฒนาเด็กเล็ก ทั้ง 3 ศูนย์	10,000 (อบต./ อุดหนุน)	10,000 (อบต./ อุดหนุน)	10,000 (อบต./ อุดหนุน)	10,000 (อบต./ อุดหนุน)	10,000 (อบต./ อุดหนุน)	ศูนย์พัฒนาเด็กเล็ก ทั้ง 3 ศูนย์	เด็กได้ร่วมกิจกรรม วันสำคัญทุกคน	สำนักปลัด
42	โครงการสนับสนุนการจัด การศึกษาสำหรับเด็กปฐมวัย ในศูนย์พัฒนาเด็กเล็ก	เพื่อสนับสนุนค่าใช้จ่าย อุปกรณ์การเรียน	ศูนย์พัฒนาเด็กเล็ก ทั้ง 3 ศูนย์	30,000 (อบต./ อุดหนุน)	30,000 (อบต./ อุดหนุน)	30,000 (อบต./ อุดหนุน)	30,000 (อบต./ อุดหนุน)	30,000 (อบต./ อุดหนุน)	จำนวนนักเรียน	เด็กปฐมวัยมี อุปกรณ์การเรียนที่ ครบถ้วน	สำนักปลัด
43	โครงการส่งเสริมการจัด ประสบการณ์การเรียนรู้ที่เน้น ผู้เรียนเป็นสำคัญ	เพื่อให้เด็กมีส่วนร่วม ในกิจกรรมการจัด ประสบการณ์เรียนรู้	ศูนย์พัฒนาเด็กเล็ก ทั้ง 3 ศูนย์	10,000 (อบต./ อุดหนุน)	10,000 (อบต./ อุดหนุน)	10,000 (อบต./ อุดหนุน)	10,000 (อบต./ อุดหนุน)	10,000 (อบต./ อุดหนุน)	จำนวนนักเรียน	เด็กทุกคนมีส่วนร่วม ในการจัดกิจกรรม การเรียนรู้การสอน	สำนักปลัด

๖.๒ แผนงานการศาสนาและวัฒนธรรม

ที่	โครงการ	วัตถุประสงค์	เป้าหมาย (ผลผลิตโครงการ)	งบประมาณและที่มา					ตัวชี้วัด (KPI)	ผลลัพธ์ที่คาดว่าจะได้รับ	หน่วยงานที่รับผิดชอบ
				2566 (บาท) (อบต./ อุดหนุน)	2567 (บาท) (อบต./ อุดหนุน)	2568 (บาท) (อบต./ อุดหนุน)	2569 (บาท) (อบต./ อุดหนุน)	2570 (บาท) (อบต./ อุดหนุน)			
1	โครงการจัดกิจกรรมงานประเพณีลอยกระทง ประจำตำบลสว่าง	เพื่ออนุรักษ์วัฒนธรรมประเพณีท้องถิ่น	1 ครั้ง	100,000 (อบต./ อุดหนุน)	100,000 (อบต./ อุดหนุน)	100,000 (อบต./ อุดหนุน)	100,000 (อบต./ อุดหนุน)	100,000 (อบต./ อุดหนุน)	จำนวนผู้เข้าร่วมโครงการ	ประชาชนเข้าร่วมกิจกรรมสืบสานประเพณีไทย	สำนักปลัด
2	โครงการจัดกิจกรรมวันผู้สูงอายุ ตำบลสว่าง	เพื่ออนุรักษ์ประเพณีไทย วันสงกรานต์, วันผู้สูงอายุ และวันครอบครัว	1 ครั้ง	100,000 (อบต./ อุดหนุน)	100,000 (อบต./ อุดหนุน)	100,000 (อบต./ อุดหนุน)	100,000 (อบต./ อุดหนุน)	100,000 (อบต./ อุดหนุน)	จำนวนผู้เข้าร่วมโครงการ	ประชาชนได้เข้าร่วมกิจกรรมวันผู้สูงอายุ และวันครอบครัว	สำนักปลัด
3	โครงการจัดงานบุญประเพณี บุญบั้งไฟประจำปี ตำบลสว่าง	เพื่ออนุรักษ์วัฒนธรรมประเพณีท้องถิ่น	1 ครั้ง	300,000 (อบต./ อุดหนุน)	300,000 (อบต./ อุดหนุน)	300,000 (อบต./ อุดหนุน)	300,000 (อบต./ อุดหนุน)	300,000 (อบต./ อุดหนุน)	จำนวนผู้เข้าร่วมโครงการ	ประชาชนเข้าร่วมกิจกรรมสืบสานประเพณีไทย	สำนักปลัด
4	โครงการจัดกิจกรรมอันเป็นการพิทักษ์รักษาไว้ซึ่งชาติ ศาสนา พระมหากษัตริย์ อันเป็นที่ยึดเหนี่ยวและเป็นศูนย์รวมจิตใจของประชาชนชาวไทยทั้งชาติ เช่น การดำเนินการเนื่องในวันเฉลิมพระชนมพรรษาของสมเด็จพระเจ้าอยู่หัว และสมเด็จพระราชินี	เพื่อให้คณะผู้บริหาร ส.อบต., กำนัน/ผญบ. พนักงานส่วนตำบล และประชาชนเข้าร่วมกิจกรรมวันสำคัญทางรัฐพิธีของไทย	ตำบลสว่าง	50,000 (อบต.)	50,000 (อบต.)	50,000 (อบต.)	50,000 (อบต.)	50,000 (อบต.)	จำนวนผู้เข้าร่วมโครงการ	คณะผู้บริหาร, ส.อบต., กำนัน/ผญบ., พนักงานส่วนตำบล และประชาชนเข้าร่วมกิจกรรมวันสำคัญ	สำนักปลัด

ที่	โครงการ	วัตถุประสงค์	เป้าหมาย (ผลผลิตโครงการ)	งบประมาณและที่มา					ตัวชี้วัด (KPI)	ผลลัพธ์ที่คาดว่าจะ ได้รับ	หน่วยงานที่ รับผิดชอบ
				2566 (บาท)	2567 (บาท)	2568 (บาท)	2569 (บาท)	2570 (บาท)			
5	โครงการจัดหาพวงมาลาเนื่องในวันปิยมหาราช,และค่าจัดหาพวงมาลาเนื่องในวันคล้ายวันสวรรคตของพระบาทสมเด็จพระบรมชนกาธิเบศร มหาภูมิพลอดุลยเดชมหาราช บรมนาถบพิตร	เพื่อจัดหาพวงมาลาเนื่องในวันปิยมหาราช,และค่าจัดหาพวงมาลาเนื่องในวันคล้ายวันสวรรคตของพระบาทสมเด็จพระบรมชนกาธิเบศร มหาภูมิพลอดุลยเดชมหาราช บรมนาถบพิตร	ตำบلسว่าง	6,000 (อบต.)	6,000 (อบต.)	6,000 (อบต.)	6,000 (อบต.)	6,000 (อบต.)	พวงมาลา	คณะผู้บริหาร, ส.อบต., กำนัน/ผญบ., พนักงานส่วนตำบล และประชาชนได้ระลึกถึงพระมหากรุณาธิคุณ และแสดงออกถึงความจงรักภักดีต่อพระมหากษัตริย์	สำนักปลัด
6	โครงการสนับสนุนงานประเพณีภายในหมู่บ้านหมู่ที่ 1-13 ตำบลสว่าง	เพื่ออนุรักษ์วัฒนธรรมประเพณีท้องถิ่น	ตำบلسว่าง	50,000 (อบต./ อุดหนุน)	50,000 (อบต./ อุดหนุน)	50,000 (อบต./ อุดหนุน)	50,000 (อบต./ อุดหนุน)	50,000 (อบต./ อุดหนุน)	จำนวนผู้เข้าร่วมโครงการ	ประชาชนเข้าร่วมกิจกรรมสืบสานประเพณีไทย	สำนักปลัด
รวม	6 โครงการ	-	-	606,000	606,000	606,000	606,000	606,000	-	-	-

รายละเอียดโครงการพัฒนา
แผนพัฒนาท้องถิ่นสี่ปี (พ.ศ.๒๕๖๖-๒๕๗๐)
สำหรับ โครงการที่เกี่วข้องกับภาพขององค์กรปกครองส่วนท้องถิ่น
องค์การบริหารส่วนตำบลสว่าง อำเภอโพธารอง จังหวัดร้อยเอ็ด

ยุทธศาสตร์จังหวัดที่ ๒ ส่งเสริมและพัฒนาการท่องเที่ยว การบริการ การค้า การผลิต และการลงทุน

ยุทธศาสตร์การพัฒนาของ อปท. ในเขตพื้นที่จังหวัดที่ ๑ ยุทธศาสตร์การพัฒนาด้านโครงสร้างพื้นฐาน

๑. ยุทธศาสตร์ที่ ๑ การพัฒนาด้านโครงสร้างพื้นฐาน

๑.๑ แผนงาน เคหะและชุมชน

ที่	โครงการ	วัตถุประสงค์	เป้าหมาย (ผลผลิตโครงการ)	งบประมาณและที่มา					ตัวชี้วัด (KPI)	ผลลัพธ์ที่คาดว่าจะ ได้รับ	หน่วยงานที่ รับผิดชอบ
				2566 (บาท)	2567 (บาท)	2568 (บาท)	2569 (บาท)	2570 (บาท)			
1	โครงการบ่อน้ำพลังงาน แสงอาทิตย์	เพื่อให้ประชาชน มีน้ำ สำหรับใช้เพื่อการเกษตร และอุปโภค-บริโภค	หมู่ที่ 1 บ้านสว่าง	5,000,000 (อบต./ อุดหนุน)	5,000,000 (อบต./ อุดหนุน)	5,000,000 (อบต./ อุดหนุน)	5,000,000 (อบต./ อุดหนุน)	5,000,000 (อบต./ อุดหนุน)	บ่อน้ำพลังงาน แสงอาทิตย์	มีแหล่งน้ำใช้ใน การเกษตรและ อุปโภค-บริโภค	อบต./อบจ. กองช่าง
2	โครงการก่อสร้าง ถนนลาดยางเชื่อมระหว่าง ตำบล เส้นทางระหว่าง บ้าน คำอุปราษ หมู่ที่ 7 ตำบล สว่าง ถึงบ้านดงกลาง หมู่ที่ 6 ตำบลโคกกุ่มวง	เพื่อให้ราษฎรใช้สัญจร ไป-มา ระหว่างตำบล ได้อย่างสะดวกและ ปลอดภัย	ถนนลาดยาง ระยะทาง 2 กิโลเมตร	2,000,000 (อบต./ อุดหนุน)	2,000,000 (อบต./ อุดหนุน)	2,000,000 (อบต./ อุดหนุน)	2,000,000 (อบต./ อุดหนุน)	2,000,000 (อบต./ อุดหนุน)	ถนนลาดยาง	ราษฎรได้รับ ความสะดวก และ ปลอดภัยในการ สัญจรระหว่างตำบล	อบต./อบจ. กองช่าง

ที่	โครงการ	วัตถุประสงค์	เป้าหมาย (ผลผลิตโครงการ)	งบประมาณและที่มา					ตัวชี้วัด (KPI)	ผลลัพธ์ที่คาดว่าจะ ได้รับ	หน่วยงานที่ รับผิดชอบ
				2566 (บาท)	2567 (บาท)	2568 (บาท)	2569 (บาท)	2570 (บาท)			
3	โครงการก่อสร้าง และขยายสะพานคอนกรีต เชื่อมระหว่างตำบลสว่างถึงตำบลโคกกกม่วง	เพื่อให้ราษฎรใช้สัญจรไป-มา ระหว่างตำบลได้อย่างสะดวกและปลอดภัย	สะพานคอนกรีต ระยะทาง 50 เมตร	2,000,000 (อบต./ อุดหนุน)	2,000,000 (อบต./ อุดหนุน)	2,000,000 (อบต./ อุดหนุน)	2,000,000 (อบต./ อุดหนุน)	2,000,000 (อบต./ อุดหนุน)	สะพานคอนกรีต	ราษฎรได้รับความสะดวกและปลอดภัยในการสัญจรระหว่างตำบล	อบต./อบจ. กองช่าง
4	โครงการก่อสร้างถนน คสล. เริ่มจากถนนคสล.เดิมบ้านคำอูปราช หมู่ที่ 7 ตำบลสว่าง ถึงสามแยกวัดคำบอนสันติวิเวก ตำบลโคกกกม่วง	เพื่อให้ราษฎรใช้สัญจรไป-มา ระหว่างตำบลได้อย่างสะดวกและปลอดภัย	กว้าง 5.00 ม. ยาว 1,600.00 ม. หน้า 0.15 ม. หรือมีพื้นที่ไม่น้อยกว่า 8,000.00 ม. พร้อมลงลูกรังไหล่ทางทั้งสองข้างตามสภาพถนน ตามแบบ อบต.สว่าง	5,000,000 (อบต./ อุดหนุน)	5,000,000 (อบต./ อุดหนุน)	5,000,000 (อบต./ อุดหนุน)	5,000,000 (อบต./ อุดหนุน)	5,000,000 (อบต./ อุดหนุน)	ความยาวถนน คสล.	ราษฎรได้รับความสะดวก และปลอดภัยในการสัญจรระหว่างตำบล	อบต./อบจ. กองช่าง
5	โครงการก่อสร้างถนนลาดยางแอสฟัลท์ติกคอนกรีต สายสว่าง-บ้านคำพระ เริ่มจากที่นางยุ่น รัตนวงศ์ ถึงบริเวณประปา บ้านคำพระ หมู่ที่ ๖	เพื่อให้ราษฎรใช้สัญจรไป-มาภายในหมู่บ้านได้สะดวก	กว้าง 6.00 ม. ยาว 4,700 ม. หน้า 0.05 ม. หรือมีพื้นที่ ไม่น้อยกว่า 28,200 ตร.ม. ลงลูกรังไหล่ทางทั้งสองข้างตามสภาพถนน .	15,049,000 (อบต./ อุดหนุน)	15,049,000 (อบต./ อุดหนุน)	15,049,000 (อบต./ อุดหนุน)	15,049,000 (อบต./ อุดหนุน)	15,049,000 (อบต./ อุดหนุน)	ถนนลาดยาง	ราษฎรได้รับความสะดวกในการสัญจรไป-มา	กองช่าง/ อบต. /อบจ.

ที่	โครงการ	วัตถุประสงค์	เป้าหมาย (ผลผลิตโครงการ)	งบประมาณและที่มา					ตัวชี้วัด (KPI)	ผลลัพธ์ที่คาดว่าจะ ได้รับ	หน่วยงานที่ รับผิดชอบ
				2566 (บาท)	2567 (บาท)	2568 (บาท)	2569 (บาท)	2570 (บาท)			
6	โครงการก่อสร้างสะพาน คสล. ข้ามลำห้วยไผ่ ตอนกลาง หมู่ที่ 8 บ้านโคก ก่ง บริเวณที่นายนายทวี วงศ์ใหญ่	เพื่อให้ราษฎรใช้สัญจร ไป-มาภายในหมู่บ้านได้ สะดวก	กว้าง 5.00 ม. ยาว 20.00 ม.	5,000,000 (อบต./ อุดหนุน)	5,000,000 (อบต./ อุดหนุน)	5,000,000 (อบต./ อุดหนุน)	5,000,000 (อบต./ อุดหนุน)	5,000,000 (อบต./ อุดหนุน)	สะพาน คสล.	ราษฎรได้รับความ สะดวกในการสัญจร ไป-มา	กองช่าง/ อบต. /อบจ.
7	โครงการก่อสร้างถนนคสล. เริ่มจากสามแยกที่นางกลิ้ง วรรณพัฒน์ ถึงสามแยก ที่นายทศพร รัตนวงศ์ (ถนน รอบฝายกุดเต่า) หมู่ที่ 12 บ้านสว่าง	เพื่อให้ราษฎรใช้สัญจร ไป-มาภายในหมู่บ้านได้ สะดวก	กว้าง 4.00 ม. ยาว 1,750 ม. หน้า 0.15 ม. หรือมีพื้นที่ไม่น้อย กว่า 7,000 ตร.ม.ลง ลูกรังไหล่ทางทั้งสอง ข้างตามสภาพถนน .	4,200,000 (อบต./ อุดหนุน)	4,200,000 (อบต./ อุดหนุน)	4,200,000 (อบต./ อุดหนุน)	4,200,000 (อบต./ อุดหนุน)	4,200,000 (อบต./ อุดหนุน)	ถนน คสล.	ราษฎรได้รับความ สะดวกในการสัญจร ไป-มา	กองช่าง/ อบต. /อบจ.
8	โครงการก่อสร้างถนนคสล. เริ่มจากสามแยกศาลา ประชาคม หมู่ที่ 3 บ้าน บึงก้านตง ถึงท่าวัดศิริมงคล บ้านสว่าง (ถนนรอบบึง ก้านตง)	เพื่อให้ราษฎรใช้สัญจร ไป-มาภายในหมู่บ้านได้ สะดวก	กว้าง 4.00 ม. ยาว 5,000 ม. หน้า 0.15 ม. หรือมีพื้นที่ไม่น้อย กว่า 20,000 ตร.ม. ลงลูกรังไหล่ทางทั้ง สองข้างตามสภาพ ถนน .	12,000,000 (อบต./ อุดหนุน)	12,000,000 (อบต./ อุดหนุน)	12,000,000 (อบต./ อุดหนุน)	12,000,000 (อบต./ อุดหนุน)	12,000,000 (อบต./ อุดหนุน)	ถนน คสล.	ราษฎรได้รับความ สะดวกในการสัญจร ไป-มา	กองช่าง/ อบต. /อบจ.

ที่	โครงการ	วัตถุประสงค์	เป้าหมาย (ผลผลิตโครงการ)	งบประมาณและที่มา					ตัวชี้วัด (KPI)	ผลลัพธ์ที่คาดว่าจะ ได้รับ	หน่วยงานที่ รับผิดชอบ
				2566 (บาท)	2567 (บาท)	2568 (บาท)	2569 (บาท)	2570 (บาท)			
9	โครงการก่อสร้างถนนคสล. เริ่มจากสามแยกถนนทางหลวงชนบท สาย รอ 4035 ถึงสามแยกบริเวณบ่อทิ้งขยะ หมู่ที่ 12 บ้านสว่าง	เพื่อให้ราษฎรใช้สัญจรไป-มาภายในหมู่บ้านได้สะดวก	กว้าง 4.00 ม. ยาว 1,200 ม. หนา 0.15 ม. หรือมีพื้นที่ไม่น้อยกว่า 4,800 ตร.ม. ลงลูกรังไหล่ทางทั้งสองข้างตามสภาพถนน .	2,880,000 (อบต./ อุดหนุน)	2,880,000 (อบต./ อุดหนุน)	2,880,000 (อบต./ อุดหนุน)	2,880,000 (อบต./ อุดหนุน)	2,880,000 (อบต./ อุดหนุน)	ถนน คสล.	ราษฎรได้รับความสะดวกในการสัญจรไป-มา	กองช่าง/ อบต. /อบจ.
10	โครงการก่อสร้างถนนคสล. เดิมข้างวัดศรีบุญเรือง ถึงสามแยกทางหลวงชนบท สาย รอ 4007 หมู่ที่ 6 บ้านคำพระ	เพื่อให้ราษฎรใช้สัญจรไป-มาภายในหมู่บ้านได้สะดวก	กว้าง 4.00 ม. ยาว 1,100 ม. หนา 0.15 ม. หรือมีพื้นที่ไม่น้อยกว่า 4,400 ตร.ม. ลงลูกรังไหล่ทางทั้งสองข้างตามสภาพถนน .ตามแบบอบต.สว่าง	2,600,000 (อบต./ อุดหนุน)	2,600,000 (อบต./ อุดหนุน)	2,600,000 (อบต./ อุดหนุน)	2,600,000 (อบต./ อุดหนุน)	2,600,000 (อบต./ อุดหนุน)	ถนน คสล.	ราษฎรได้รับความสะดวกในการสัญจรไป-มา	กองช่าง/ อบต. /อบจ.
11	โครงการก่อสร้างถนนลูกรัง เริ่มจาก หมู่ที่ 9 บ้านคำสะอาด ถึงสามแยกถนนเส้นไปบ้านนาสีนวล ตำบลโคกกกม่วง อำเภอโพธิ์ทอง จังหวัดร้อยเอ็ด	เพื่อให้ราษฎรใช้สัญจรไป-มาภายในหมู่บ้านได้สะดวก	กว้าง 5.00 ม. ยาว 5,000 ม. หนา 0.15 ม. หรือมีพื้นที่ไม่น้อยกว่า 25,000 ตร.ม. ลงลูกรังไหล่ทางทั้งสองข้างตามสภาพถนน ตามแบบอบต. สว่าง .	3,225,000 (อบต./ อุดหนุน)	3,225,000 (อบต./ อุดหนุน)	3,225,000 (อบต./ อุดหนุน)	3,225,000 (อบต./ อุดหนุน)	3,225,000 (อบต./ อุดหนุน)	ถนนลูกรัง	ราษฎรได้รับความสะดวกในการสัญจรไป-มา	กองช่าง

ที่	โครงการ	วัตถุประสงค์	เป้าหมาย (ผลผลิตโครงการ)	งบประมาณและที่มา					ตัวชี้วัด (KPI)	ผลลัพธ์ที่คาดว่าจะ ได้รับ	หน่วยงานที่ รับผิดชอบ
				2566 (บาท)	2567 (บาท)	2568 (บาท)	2569 (บาท)	2570 (บาท)			
รวม	11 โครงการ	-	-	58,954,000	58,954,000	58,954,000	58,954,000	58,954,000	-	-	-

ยุทธศาสตร์จังหวัดที่ ๔ สร้างความสมดุลทรัพยากรธรรมชาติและสิ่งแวดล้อม ให้มีคุณภาพและยั่งยืน

ยุทธศาสตร์การพัฒนาของ อปท. ในเขตพื้นที่จังหวัดที่ ๕ การพัฒนาการเชื่อมโยงเครือข่ายโครงสร้างพื้นฐาน

๒. ยุทธศาสตร์ที่ ๕ การพัฒนาด้านการบริหารจัดการ และการอนุรักษ์ทรัพยากรธรรมชาติและสิ่งแวดล้อม

๒.๑ แผนงาน สร้างความเข้มแข็งของชุมชน

ที่	โครงการ	วัตถุประสงค์	เป้าหมาย (ผลผลิตโครงการ)	งบประมาณและที่มา					ตัวชี้วัด (KPI)	ผลลัพธ์ที่คาดว่าจะ ได้รับ	หน่วยงานที่ รับผิดชอบ
				2566 (บาท)	2567 (บาท)	2568 (บาท)	2569 (บาท)	2570 (บาท)			
1	โครงการก่อสร้างคลองส่งน้ำเพื่อการเกษตร หมู่ที่ 4 บ้านหนองกุ้ง	เพื่อให้เกษตรกรมีน้ำใช้ในการปศุสัตว์และการเกษตร	คลองส่งน้ำเพื่อการเกษตร ระยะทาง 2 กิโลเมตร	1,500,000 (อบต./ อุดหนุน)	1,500,000 (อบต./ อุดหนุน)	1,500,000 (อบต./ อุดหนุน)	1,500,000 (อบต./ อุดหนุน)	1,500,000 (อบต./ อุดหนุน)	คลองส่งน้ำ	ราษฎรมีน้ำใช้เพื่อการปศุสัตว์ และการเกษตรอย่างทั่วถึง	อบต./อบจ. กองช่าง
2	โครงการขุดลอกลำห้วยฝัดอนบนถึงตอนล่าง	เพื่อให้เกษตรกรมีน้ำใช้ในการปศุสัตว์และการเกษตร	ลำห้วยฝัดอนบนถึงลำห้วยฝัดอนล่าง ระยะทาง 4 กิโลเมตร จำนวน 30 ไร่	10,000,000 (อบต./ อุดหนุน)	10,000,000 (อบต./ อุดหนุน)	10,000,000 (อบต./ อุดหนุน)	10,000,000 (อบต./ อุดหนุน)	10,000,000 (อบต./ อุดหนุน)	ลำห้วยฝัด	ราษฎรมีน้ำใช้เพื่อการปศุสัตว์และการเกษตรในฤดูแล้ง	อบต./อบจ. กองช่าง
3	โครงการขุดลอกฝายร่องนาค่า หมู่ที่ 11 บ้านใหม่สถานี	เพื่อให้เกษตรกรมีน้ำใช้ในการปศุสัตว์และการเกษตร	ฝายร่องนาค่า จำนวน 42 ไร่	15,000,000 (อบต./ อุดหนุน)	15,000,000 (อบต./ อุดหนุน)	15,000,000 (อบต./ อุดหนุน)	15,000,000 (อบต./ อุดหนุน)	15,000,000 (อบต./ อุดหนุน)	ฝายร่องนาค่า	ราษฎรมีน้ำใช้เพื่อการปศุสัตว์และการเกษตรในฤดูแล้ง	อบต./อบจ. กองช่าง

ที่	โครงการ	วัตถุประสงค์	เป้าหมาย (ผลผลิตโครงการ)	งบประมาณและที่มา					ตัวชี้วัด (KPI)	ผลลัพธ์ที่คาดว่าจะ ได้รับ	หน่วยงานที่ รับผิดชอบ
				2566 (บาท)	2567 (บาท)	2568 (บาท)	2569 (บาท)	2570 (บาท)			
4	โครงการขุดลอกบึงก้านตง	เพื่อให้เกษตรกรมีน้ำใช้ ในการปศุสัตว์ และ การเกษตร	บึงก้านตง หมู่ที่ 2,3,4 ตำบลสว่าง	50,000,000 (อบต./ อุดหนุน)	50,000,000 (อบต./ อุดหนุน)	50,000,000 (อบต./ อุดหนุน)	50,000,000 (อบต./ อุดหนุน)	50,000,000 (อบต./ อุดหนุน)	บึงก้านตง	ราษฎรมีน้ำใช้เพื่อ การปศุสัตว์และ การเกษตรในฤดู แล้ง	กรมส่งเสริม ฯ/กรมชลฯ/ อบจ./อบต. กองช่าง
5	โครงการขุดลอกอ่างเก็บน้ำ หนองแขง พร้อมทำถนนดิน รอบอ่างเก็บน้ำ หมู่ที่ ๖ บ้านคำพระ	เพื่อให้ราษฎรมีน้ำใช้ใน การอุปโภค-บริโภค	พื้นที่ประมาณ ๑๐๐ ไร่	5,000,000 (อบต./ อุดหนุน)	5,000,000 (อบต./ อุดหนุน)	50,000,000 (อบต./ อุดหนุน)	5,000,000 (อบต./ อุดหนุน)	5,000,000 (อบต./ อุดหนุน)	อ่างเก็บน้ำ หนองแขง	สามารถกักเก็บน้ำ ได้มากขึ้น	กรมส่งเสริม ฯ/กรมชลฯ/ อบจ./กอง ช่าง/อบต.
6	โครงการขุดลอกลำห้วยไผ่ ตอนกลาง เริ่มจากสะพาน ไปตำบลพรหมสวรรค์ หมู่ที่ ๘ บ้านโคกก่ง ถึงอ่างเก็บน้ำ หนองแขงหมู่ที่ ๖ บ้าน คำพระ	เพื่อให้ราษฎรมีน้ำใช้ใน การอุปโภค-บริโภค	ขนาดปากกว้าง 15.00 ม. ยาว 5,600 เมตร	1,260,000 (อบต./ อุดหนุน)	1,260,000 (อบต./ อุดหนุน)	1,260,000 (อบต./ อุดหนุน)	1,260,000 (อบต./ อุดหนุน)	1,260,000 (อบต./ อุดหนุน)	ลำห้วยไผ่ ตอนกลาง	สามารถกักเก็บน้ำ ได้มากขึ้น	กรมส่งเสริม ฯ/กรมชลฯ/ อบจ./กอง ช่าง/อบต.
รวม	6 โครงการ			82,760,000	82,760,000	82,760,000	82,760,000	82,760,000	-	-	-

ส่วนที่ ๔

๔.๑ การติดตามและประเมินผลยุทธศาสตร์

การติดตามและประเมินผลแผนพัฒนาท้องถิ่นเป็นการติดตามและประเมินผลความสอดคล้องและความสำเร็จของแผนพัฒนาท้องถิ่นขององค์กรปกครองส่วนท้องถิ่นและการติดตามและประเมินผลโครงการพัฒนาที่องค์กรปกครองส่วนท้องถิ่นได้ดำเนินการตามแผนดำเนินงานว่าเป็นไปตามเป้าหมายการพัฒนาที่สอดคล้องกับพันธกิจซึ่งสามารถนำไปสู่การบรรลุวิสัยทัศน์ที่องค์กรปกครองส่วนท้องถิ่นกำหนดหรือไม่ และโครงการพัฒนานั้นประสบความสำเร็จตามกรอบการประเมินผลระดับใด

กำหนดให้องค์กรปกครองส่วนท้องถิ่น ดำเนินการติดตามและประเมินผลแผนพัฒนาท้องถิ่น อย่างน้อยปีละ ๒ ครั้ง ภายในเดือนเมษายนและภายในเดือนตุลาคมของทุกปี เพื่อให้การติดตามและประเมินผลแผนพัฒนาท้องถิ่น สอดคล้องกับการใช้จ่ายงบประมาณขององค์กรปกครองส่วนท้องถิ่นเป็นไปอย่างมีประสิทธิภาพ คุ่มค่า มีความโปร่งใส และอยู่ภายใต้กรอบวินัยการเงินและคลังที่ดี ดังนี้

๑) การประเมินตนเองในการจัดทำแผนยุทธศาสตร์ขององค์การบริหารส่วนตำบลสว่าง จะทำการประเมิน และรายงานอย่างน้อยปีละ ๒ ครั้ง หลังจากที่ได้ประกาศใช้แผนยุทธศาสตร์แล้ว

๒) การติดตามผลการดำเนินงานขององค์การบริหารส่วนตำบลสว่าง ติดตามความก้าวหน้าผลการดำเนินการตามแผนยุทธศาสตร์ ภายใต้แผนพัฒนาท้องถิ่นขององค์การบริหารส่วนตำบลสว่าง โดยมีระยะเวลาในการติดตามและรายงานผลการดำเนินงาน อย่างน้อยปีละ ๑ ครั้ง

๓) การประเมินความพึงพอใจ ประเมินความพึงพอใจผู้เข้ารับการอบรมตามกิจกรรม / โครงการตามแผนพัฒนาท้องถิ่นขององค์การบริหารส่วนตำบลสว่าง และประชาชนผู้เกี่ยวข้องต่อผลการดำเนินงานขององค์การบริหารส่วนตำบลสว่าง โดยกำหนดให้มีการเก็บรวบรวมข้อมูลปีละ ๑ ครั้ง หลังจากสิ้นสุดปีงบประมาณ

๔.๒ การติดตามและประเมินผลโครงการ

ยุทธศาสตร์	๒๕๖๑		๒๕๖๒		๒๕๖๓		๒๕๖๔		๒๕๖๕		รวม	
	จำนวนโครงการ	งบประมาณ	จำนวนโครงการ	งบประมาณ	จำนวนโครงการ	งบประมาณ	จำนวนโครงการ	งบประมาณ	จำนวนโครงการ	งบประมาณ	จำนวนโครงการ	งบประมาณ
๑.ยุทธศาสตร์การพัฒนา ด้านโครงสร้างพื้นฐาน	๑๙๘	๓๑,๙๑๖,๖๒๐	๑๙๘	๓๑,๙๑๖,๖๒๐	๑๙๘	๓๑,๙๑๖,๖๒๐	๑๙๘	๓๑,๙๑๖,๖๒๐	๑๙๘	๓๑,๙๑๖,๖๒๐	๙๙๐	๑๕๙,๕๘๓,๑๐๐
๒.ยุทธศาสตร์การพัฒนา ด้านเศรษฐกิจ	๒	๒๐๐,๐๐๐	๒	๒๐๐,๐๐๐	๒	๒๐๐,๐๐๐	๒	๒๐๐,๐๐๐	๒	๒๐๐,๐๐๐	๑๐	๑,๐๐๐,๐๐๐
๓.ยุทธศาสตร์การพัฒนา ด้านการพัฒนาคุณภาพ ชีวิต	๕๗	๑,๗๘๐,๖๐๐	๕๗	๑,๗๘๐,๖๐๐	๕๗	๑,๗๘๐,๖๐๐	๕๗	๑,๗๘๐,๖๐๐	๕๗	๑,๗๘๐,๖๐๐	๒๘๕	๘๙๓,๓๐๐
๔.ยุทธศาสตร์การพัฒนา ด้านสิ่งแวดล้อม	๑๒	๕๘,๒๐๐,๐๐๐	๑๒	๕๘,๒๐๐,๐๐๐	๑๒	๕๘,๒๐๐,๐๐๐	๑๒	๕๘,๒๐๐,๐๐๐	๑๒	๕๘,๒๐๐,๐๐๐	๖๐	๒๙๑,๐๐๐,๐๐๐
๕.ยุทธศาสตร์การพัฒนา ด้านการบริหารจัดการ บ้านเมืองที่ดี	๒๐	๒,๑๕๘,๕๐๐	๒๐	๒,๑๕๘,๕๐๐	๒๐	๒,๑๕๘,๕๐๐	๒๐	๒,๑๕๘,๕๐๐	๒๐	๒,๑๕๘,๕๐๐	๑๐๐	๑๐,๗๙๒,๕๐๐
๖.ยุทธศาสตร์การพัฒนา ตามแผนการกระจาย อำนาจแก่องค์กร ปกครองส่วนท้องถิ่น และแนวนโยบายของรัฐ	๓๑	๕,๑๙๒,๐๐๐	๒๐	๓,๒๗๘,๕๐๐	๒๐	๓,๒๗๘,๕๐๐	๒๐	๓,๒๗๘,๕๐๐	๒๐	๓,๒๗๘,๕๐๐	๑๐๐	๒๕,๙๖๐,๐๐๐
๗.ยุทธศาสตร์การพัฒนา ด้านการส่งเสริมการ ท่องเที่ยว	๒	๗๒๐,๐๐๐	๒	๗๒๐,๐๐๐	๒	๗๒๐,๐๐๐	๒	๗๒๐,๐๐๐	๒	๗๒๐,๐๐๐	๑๐	๓,๖๐๐,๐๐๐
รวม	๓๒๒	๑๐๐,๑๖๗,๗๒๐	๓๒๒	๑๐๐,๑๖๗,๗๒๐	๓๒๒	๑๐๐,๑๖๗,๗๒๐	๓๒๒	๑๐๐,๑๖๗,๗๒๐	๓๒๒	๑๐๐,๑๖๗,๗๒๐	๑,๖๑๐	๕๐๐,๘๓๘,๖๐๐

รายงานผลการดำเนินงาน ปีงบประมาณ ๒๕๖๓

ข้อมูล ณ วันที่ ๓๐ เดือน กันยายน พ.ศ. ๒๕๖๓

ยุทธศาสตร์	จำนวนโครงการที่เสร็จ		จำนวนโครงการที่อยู่ระหว่างการดำเนินการ		จำนวนโครงการที่ยังไม่ได้ดำเนินการ		จำนวนโครงการที่มีการยกเลิก		จำนวนโครงการที่มีการเพิ่มเติม		จำนวนโครงการทั้งหมด	
	จำนวน	ร้อยละ	จำนวน	ร้อยละ	จำนวน	ร้อยละ	จำนวน	ร้อยละ	จำนวน	ร้อยละ	จำนวน	ร้อยละ
๑. ยุทธศาสตร์การพัฒนาด้านโครงสร้างพื้นฐาน	๑๐๔	๕๑.๗๐	๑๑	๕.๕๕	๙๔	๔๗.๔๗	-	-	-	-	๑๙๘	๑๐๐
๒. ยุทธศาสตร์การพัฒนาด้านเศรษฐกิจ	-	-	-	-	๒	๑๐๐	-	-	-	-	๒	๑๐๐
๓. ยุทธศาสตร์การพัฒนาด้านคุณภาพชีวิต	๔๕	๒๕	-	-	๑๒	๒๑.๐๕	-	-	-	-	๕๗	๑๐๐
๔. ยุทธศาสตร์การพัฒนาด้านสิ่งแวดล้อม	-	-	-	-	๑๒	๑๐๐	-	-	-	-	๑๒	๑๐๐
๕. ยุทธศาสตร์การพัฒนาด้านการบริหารจัดการบ้านเมืองที่ดี	๑๙	๑๐.๕๐	-	-	๑	๕	-	-	-	-	๒๐	๑๐๐
๖. ยุทธศาสตร์การพัฒนามาตามแผนการกระจายอำนาจให้แก่องค์กรปกครองส่วนท้องถิ่นและแนวนโยบายของรัฐ	๒๓	๑๒.๘๐	-	-	๘	๒๕.๘๑	-	-	-	-	๓๑	๑๐๐
๗. ยุทธศาสตร์การพัฒนาด้านส่งเสริมการท่องเที่ยว	-	-	-	-	๒	๑๐๐	-	-	-	-	๒	๑๐๐
รวม	๑๐๐	๕๕.๙	๑๑	๓.๔๐	๑๓๑	๔๐.๗๐	-	-	-	-	๑๙๑	๑๐๐

๔.๓ สรุปผลการพัฒนาท้องถิ่น

สรุปผลการดำเนินงานตามงบประมาณที่ได้รับและการเบิกจ่ายงบประมาณในปีงบประมาณ ๒๕๖๑- ๒๕๖๓

สรุปสถานการณ์การพัฒนา การตั้งงบประมาณ การเบิกจ่ายงบประมาณ
การบริหารรายรับในปีงบประมาณที่ผ่านมา เปรียบเทียบย้อนหลัง ๓ ปี

ปี รายการ	๒๕๖๑ ข้อมูลจริง	๒๕๖๒ ข้อมูลจริง	๒๕๖๓ ประมาณการ
รายรับ	๔๒,๑๓๙,๕๕๐.๖๘	๔๕,๑๘๑,๒๐๗.๗๙	๔๔,๒๐๖,๐๔๖.๑๔
รายจ่าย	๓๘,๕๔๘,๕๗๕.๓๐	๓๘,๘๘๗,๓๔๐.๗๑	๔๐,๐๔๓,๑๐๖.๖๐

๔.๔ ข้อเสนอแนะในการจัดทำแผนพัฒนาท้องถิ่นในอนาคต

คณะกรรมการติดตามและประเมินผลแผนพัฒนาท้องถิ่นกำหนดแนวทางวิธีการในการติดตามและประเมินผลแผนพัฒนาท้องถิ่น การติดตามและประเมินผลแผนพัฒนาท้องถิ่นขององค์การบริหารส่วนตำบลสว่างรายงานผลและเสนอความเห็นซึ่งได้จากการติดตามและประเมินผลแผนพัฒนาต่อผู้บริหารท้องถิ่น เพื่อให้ผู้บริหารท้องถิ่นเสนอต่อสภาท้องถิ่น คณะกรรมการพัฒนาท้องถิ่น และประกาศผลการติดตามและประเมินผลแผนพัฒนาให้ประชาชนทราบโดยทั่วกัน อย่างน้อยปีละ ๑ ครั้ง ภายในเดือนธันวาคมของทุกปี และการประเมินความพึงพอใจต่อผลการดำเนินงานขององค์กรปกครองส่วนท้องถิ่นในภาพรวมควรคำนึงถึงการมีส่วนร่วมของประชาชน คือ

๑. ความพึงพอใจต่อผลการดำเนินงานขององค์กรปกครองส่วนท้องถิ่น
๒. มีการเปิดโอกาสให้ประชาชนมีส่วนร่วมแสดงความคิดเห็นในโครงการ/กิจกรรม
๓. มีการประชาสัมพันธ์ให้ประชาชนรับรู้ข้อมูลของโครงการ/กิจกรรม
๔. มีการรายงานผลการดำเนินงานของโครงการ/กิจกรรมให้ประชาชนทราบ
๕. การเปิดโอกาสให้ประชาชนตรวจสอบการดำเนินโครงการ/กิจกรรม
๖. การดำเนินงานเป็นไปตามระยะเวลาที่กำหนด
๗. ผลการดำเนินโครงการ/กิจกรรมนำไปสู่การแก้ไขปัญหาของประชาชน
๘. ประโยชน์ที่ประชาชนได้รับจากการดำเนินโครงการ/กิจกรรม

แบบประเมินคุณภาพแผนพัฒนาท้องถิ่นขององค์การปกครองส่วนท้องถิ่น

ประเด็นการพิจารณา	คะแนน
๑. ข้อมูลสภาพทั่วไปและข้อมูลพื้นฐานขององค์การปกครองส่วนท้องถิ่น	๒๐
๒. การวิเคราะห์สถานการณ์และศักยภาพ	๑๕
๓. ยุทธศาสตร์ ประกอบด้วย	๖๕
๓.๑ ยุทธศาสตร์ขององค์การปกครองส่วนท้องถิ่น	(๑๐)
๓.๒ ยุทธศาสตร์ขององค์การปกครองส่วนท้องถิ่นในเขตจังหวัด	(๑๐)
๓.๓ ยุทธศาสตร์จังหวัด	(๑๐)
๓.๔ วิสัยทัศน์	(๕)
๓.๕ กลยุทธ์	(๕)
๓.๖ เป้าประสงค์ของแต่ละประเด็นกลยุทธ์	(๕)
๓.๗ จุดยืนทางยุทธศาสตร์	(๕)
๓.๘ แผนงาน	(๕)
๓.๙ ความเชื่อมโยงของยุทธศาสตร์ในภาพรวม	(๕)
๓.๑๐ ผลผลิต/โครงการ	(๕)
รวม	๑๐๐

ประเด็นการพิจารณา	รายละเอียดหลักเกณฑ์	คะแนนเต็ม	คะแนนที่ได้
<p>๑. ข้อมูลสภาพทั่วไปและข้อมูลพื้นฐานของ อปท.</p>	<p>ควรประกอบด้วยข้อมูลดังนี้</p> <p>(๑) ข้อมูลเกี่ยวกับด้านกายภาพ เช่น ที่ตั้งของหมู่บ้าน/ชุมชน/ตำบล ลักษณะ ภูมิประเทศ ลักษณะภูมิอากาศ ลักษณะของดิน ลักษณะของแหล่งน้ำ ลักษณะของไม้/ป่าไม้ ฯลฯ ด้านการเมือง/การปกครอง เช่น เขตการปกครอง การเลือกตั้ง ฯลฯ</p> <p>(๒) ข้อมูลเกี่ยวกับด้านการเมือง/การปกครอง เช่น เขตการปกครอง การเลือกตั้ง ฯลฯ ประชากร เช่น ข้อมูลเกี่ยวกับจำนวนประชากร และช่วงอายุและจำนวนประชากร ฯลฯ</p> <p>(๓) ข้อมูลเกี่ยวกับสภาพทางสังคม เช่น การศึกษา สาธารณสุข อาชญากรรม ยาเสพติด การสังคมสงเคราะห์ ฯลฯ</p> <p>(๔) ข้อมูลเกี่ยวกับระบบบริการพื้นฐาน เช่น การคมนาคมขนส่ง การไฟฟ้า การประปา โทรศัพท์ ฯลฯ</p> <p>(๕) ข้อมูลเกี่ยวกับระบบเศรษฐกิจ เช่น การเกษตร การประมง การปศุสัตว์ การบริการ การท่องเที่ยว อุตสาหกรรม การพาณิชย์/กลุ่มอาชีพ แรงงาน ฯลฯ และเศรษฐกิจพอเพียงท้องถิ่น (ด้านการเกษตรและแหล่งน้ำ)</p> <p>(๖) ข้อมูลเกี่ยวกับศาสนา ประเพณี วัฒนธรรม เช่น การนับถือศาสนา ประเพณีและงานประจำปี ภูมิปัญญาท้องถิ่น ภาษาถิ่น สินค้าพื้นเมือง และของที่ระลึก ฯลฯ และอื่นๆ</p> <p>(๗) ข้อมูลเกี่ยวกับทรัพยากรธรรมชาติ เช่น น้ำ ป่าไม้ ภูเขา คุณภาพของทรัพยากรธรรมชาติ ฯลฯ</p> <p>(๘) การสำรวจและจัดเก็บข้อมูลเพื่อการจัดทำแผนพัฒนาท้องถิ่นหรือการใช้ข้อมูล จปฐ.</p> <p>(๙) การประชุมประชาคมท้องถิ่น รูปแบบ วิธีการ และการดำเนินการประชุมประชาคมท้องถิ่น โดยใช้กระบวนการร่วมคิด ร่วมทำ ร่วมตัดสินใจ ร่วมตรวจสอบ ร่วมรับประโยชน์ ร่วมแก้ปัญหา ปรึกษาหารือ แลกเปลี่ยนเรียนรู้ เพื่อแก้ปัญหาสำหรับการพัฒนาท้องถิ่นตามอำนาจหน้าที่ขององค์กรปกครองส่วนท้องถิ่น</p>	<p>๒๐</p> <p>(๓)</p> <p>(๒)</p> <p>(๒)</p> <p>(๒)</p> <p>(๒)</p> <p>(๒)</p> <p>(๒)</p> <p>(๒)</p> <p>(๒)</p>	
<p>๒. การวิเคราะห์สภาพการณ์และศักยภาพ</p>	<p>ควรประกอบด้วยข้อมูลดังนี้</p> <p>(๑) การวิเคราะห์ที่ครอบคลุมความเชื่อมโยง ความสอดคล้องยุทธศาสตร์จังหวัด ยุทธศาสตร์การพัฒนาขององค์การปกครองส่วนท้องถิ่นในเขตจังหวัด ยุทธศาสตร์การพัฒนาขององค์การปกครองส่วนท้องถิ่น นโยบายของผู้บริหารท้องถิ่น รวมถึงความเชื่อมโยงแผนยุทธศาสตร์ชาติ ๒๐ ปี แผนพัฒนาเศรษฐกิจและสังคมแห่งชาติ และ Thailand ๔.๐</p> <p>(๒) การวิเคราะห์การใช้ผังเมืองรวมหรือผังเมืองเฉพาะและการบังคับใช้ผลของการบังคับใช้ สภาพการณ์ที่เกิดขึ้นต่อการพัฒนาท้องถิ่น</p>	<p>๑๕</p> <p>(๒)</p> <p>(๑)</p>	

ประเด็นการพิจารณา	รายละเอียดหลักเกณฑ์	คะแนนเต็ม	คะแนนที่ได้
<p>๒. การวิเคราะห์สภาวะการณ์และศักยภาพ</p>	(๓) การวิเคราะห์ทางสังคม เช่น ด้านแรงงาน การศึกษา สาธารณสุข ความยากจน อาชญากรรม ปัญหายาเสพติด เทคโนโลยี จารีต ประเพณี วัฒนธรรม ภูมิปัญญาท้องถิ่น เป็นต้น	(๒)	
	(๔) การวิเคราะห์ทางเศรษฐกิจ ข้อมูลด้านรายได้ครัวเรือน การส่งเสริมอาชีพ กลุ่มอาชีพ กลุ่มทางสังคม การพัฒนาอาชีพและกลุ่มต่างๆ สภาพทางเศรษฐกิจและความเป็นอยู่ทั่วไป เป็นต้น	(๑)	
	(๕) การวิเคราะห์สิ่งแวดล้อม พื้นที่สีเขียว ธรรมชาติต่างๆ ทางภูมิศาสตร์ กระบวนการหรือสิ่งที่เกิดขึ้น การประดิษฐ์ที่มีผลต่อสิ่งแวดล้อมและการพัฒนา	(๒)	
	(๖) ผลการวิเคราะห์ศักยภาพเพื่อประเมินศักยภาพการพัฒนาในปัจจุบัน และโอกาสการพัฒนาในอนาคตของท้องถิ่น ด้วยเทคนิค SWOT Analysis ที่อาจส่งผลต่อการดำเนินงาน ได้แก่ S-Strength (จุดแข็ง) W-Weakness(จุดอ่อน) O-Opportunity (โอกาส) และ T-Threat (อุปสรรค)	(๒)	
	(๗) สรุปประเด็นปัญหาและความต้องการของประชาชนเชิงพื้นที่ มีการนำเสนอปัญหา ค้นหาสาเหตุของปัญหาหรือสมมติฐานของปัญหา แนวทางการแก้ไขปัญหาหรือวิธีการแก้ไขปัญหา การกำหนดวัตถุประสงค์เพื่อแก้ปัญหา	(๒)	
	(๘) สรุปผลการดำเนินงานตามงบประมาณที่ได้รับและการเบิกจ่ายงบประมาณในปี พ.ศ.๒๕๕๗-๒๕๖๐ เช่น สรุปสถานการณ์การพัฒนา การตั้งงบประมาณ การเบิกจ่ายงบประมาณ การประเมินผล การนำแผนพัฒนาท้องถิ่นไปปฏิบัติในเชิงปริมาณ และการประเมินผลของแผนพัฒนาท้องถิ่นในเชิงคุณภาพ	(๑)	
	(๙) ผลที่ได้รับจากการดำเนินงานในปีงบประมาณ พ.ศ.๒๕๕๗-๒๕๖๐ เช่น ผลที่ได้รับ/ผลที่สำคัญ ผลกระทบ และสรุปปัญหาอุปสรรคการดำเนินงานที่ผ่านมาและแนวทางแก้ไข ปีงบประมาณ พ.ศ.๒๕๕๗-๒๕๖๐	(๑)	
<p>๓. ยุทธศาสตร์</p> <p>๓.๑ ยุทธศาสตร์ขององค์กรปกครองส่วนท้องถิ่น</p>	<p>ควรประกอบด้วยข้อมูลดังนี้</p> <p>สอดคล้องกับสภาพสังคม เศรษฐกิจ สิ่งแวดล้อมของท้องถิ่น ประเด็นปัญหาการพัฒนาและแนวทางการพัฒนาที่สอดคล้องกับยุทธศาสตร์ขององค์กรปกครองส่วนท้องถิ่น และเชื่อมโยงหลักประชาธิรัฐ แผนยุทธศาสตร์ชาติ ๒๐ ปี แผนพัฒนาเศรษฐกิจและสังคมแห่งชาติ และ Thailand ๔.๐</p>	<p>๖๕</p> <p>(๑๐)</p>	
<p>๓.๒ ยุทธศาสตร์ขององค์กรปกครองส่วนท้องถิ่นในเขตจังหวัด</p>	<p>สอดคล้องและเชื่อมโยงกับสภาพสังคม เศรษฐกิจ สิ่งแวดล้อมของท้องถิ่น และยุทธศาสตร์จังหวัด และเชื่อมโยงหลักประชาธิรัฐ แผนยุทธศาสตร์ชาติ ๒๐ ปี แผนพัฒนาเศรษฐกิจและสังคมแห่งชาติ และ Thailand ๔.๐</p>	(๑๐)	
<p>๓.๓ ยุทธศาสตร์จังหวัด</p>	<p>สอดคล้องกับแผนพัฒนาเศรษฐกิจและสังคมแห่งชาติ แผนการบริหารราชการแผ่นดิน นโยบาย/ยุทธศาสตร์ คสช. และแนวนโยบายรัฐบาลหลักประชาธิรัฐ แผนยุทธศาสตร์ชาติ ๒๐ ปี และ Thailand ๔.๐</p>	(๑๐)	

ประเด็นการพิจารณา	รายละเอียดหลักเกณฑ์	คะแนนเต็ม	คะแนนที่ได้
๓.๔ วิสัยทัศน์	วิสัยทัศน์ ซึ่งมีลักษณะแสดงสถานภาพที่องค์กรปกครองส่วนท้องถิ่นต้องการจะเป็นหรือบรรลุถึงอนาคตอย่างชัดเจนสอดคล้องกับโอกาสและศักยภาพที่เป็นลักษณะเฉพาะขององค์กรปกครองส่วนท้องถิ่น และสัมพันธ์กับโครงการพัฒนาท้องถิ่น	(๑๐)	
๓.๕ กลยุทธ์	แสดงให้เห็นถึงช่องทาง วิธีการ ภารกิจหรือสิ่งที่จะต้องทำตามอำนาจหน้าที่ขององค์กรปกครองส่วนท้องถิ่นที่จะนำไปสู่การบรรลุวิสัยทัศน์ หรือแสดงให้เห็นถึง(๔) การวิเคราะห์ทางเศรษฐกิจ ข้อมูลด้านรายได้ครัวเรือน การส่งเสริมอาชีพ กลุ่มอาชีพ กลุ่มทางสังคม การพัฒนาอาชีพและกลุ่มต่างๆ สภาพทางเศรษฐกิจและความเป็นอยู่ทั่วไป เป็นต้น	(๕)	
๓.๖ เป้าประสงค์ของแต่ละประเด็นกลยุทธ์	เป้าประสงค์ของแต่ละประเด็นกลยุทธ์มีความสอดคล้องและสนับสนุนต่อกลยุทธ์ที่จะเกิดขึ้นมุ่งหมายสิ่งหนึ่งสิ่งใดชัดเจน	(๕)	
๓.๗ จุดยืนทางยุทธศาสตร์ (Positioning)	ความมุ่งมั่นอันแน่วแน่ในการวางแผนพัฒนาท้องถิ่น เพื่อให้บรรลุวิสัยทัศน์ขององค์กรปกครองส่วนท้องถิ่น ซึ่งเกิดจากศักยภาพของพื้นที่จริง ที่จะนำไปสู่ผลสำเร็จทางยุทธศาสตร์	(๕)	
๓.๘ แผนงาน	แผนงานหรือจุดมุ่งหมายเพื่อการพัฒนาในอนาคต กำหนดจุดมุ่งหมายในเรื่องใดเรื่องหนึ่งหรือแผนงานที่เกิดขึ้นจากเป้าประสงค์ ตัวชี้วัดค่าเป้าหมาย กลยุทธ์ จุดยืนทางยุทธศาสตร์และยุทธศาสตร์ขององค์กรปกครองส่วนท้องถิ่นที่มีความชัดเจน นำไปสู่การจัดทำโครงการพัฒนาท้องถิ่นในแผนพัฒนาท้องถิ่นสี่ปี โดยระบุแผนงานและความเชื่อมโยงดังกล่าว	(๕)	
๓.๙ ความเชื่อมโยงของยุทธศาสตร์ในภาพรวม	ความเชื่อมโยงองค์รวมที่นำไปสู่การพัฒนาท้องถิ่นที่เกิดผลผลิต/โครงการจากแผนยุทธศาสตร์ชาติ ๒๐ ปี แผนพัฒนาเศรษฐกิจและสังคมแห่งชาติฉบับที่ ๑๒ Thailand ๔.๐ แผนพัฒนาภาค/แผนพัฒนาจังหวัด/แผนพัฒนาจังหวัด ยุทธศาสตร์การพัฒนาขององค์กรปกครองส่วนท้องถิ่นในเขตจังหวัด และยุทธศาสตร์การพัฒนาขององค์กรปกครองส่วนท้องถิ่น	(๕)	
๓.๑๐ ผลผลิต/	ผลผลิต/โครงการ เป็นผลผลิตที่เป็นชุดหรือเป็นโครงการที่เป็นชุด กลุ่มหรืออันหนึ่งอันเดียวกัน ลักษณะเดียวกัน เป็นต้น เพื่อนำไปสู่การจัดทำโครงการเพื่อพัฒนาท้องถิ่นในแผนพัฒนาท้องถิ่นสี่ปีอย่างถูกต้องและครบถ้วน	(๕)	
รวมคะแนน		๑๐๐	

หมายเหตุ : ๑. การประเมินผลจาก เอกสาร รายงาน แบบสอบถาม และสัมภาษณ์ผู้เกี่ยวข้อง

๒. ให้คณะกรรมการสนับสนุนการจัดทำแผนเก็บรวบรวมเอกสาร รายงาน แบบสอบถามไว้สำหรับตรวจสอบ