

**แผนพัฒนาท้องถิ่นสี่ปี
องค์การบริหารส่วนตำบลสว่าง
ประจำปี ๒๕๖๑ - ๒๕๖๔**

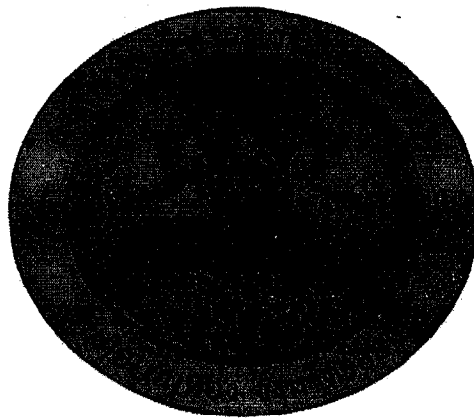

**องค์การบริหารส่วนตำบลสว่าง
อำเภอโพธารอง จังหวัดร้อยเอ็ด**

คำนำ

แผนพัฒนาท้องถิ่นสี่ปี (พ.ศ.๒๕๖๑-๒๕๖๔) จัดทำขึ้นตามระเบียบกระทรวงมหาดไทยว่าด้วยการจัดทำแผนพัฒนาขององค์กรปกครองส่วนท้องถิ่น (ฉบับที่ ๒) พ.ศ.๒๕๕๙ สำหรับเนื้อหาสาระของระเบียบนี้กำหนดให้มีการประสานแผนระหว่างองค์กรปกครองส่วนท้องถิ่นในแต่ละจังหวัด ทั้งนี้เพื่อความสมบูรณ์ของการประสานแผนเพื่อให้แผนสอดคล้องในแต่ละระดับ เพื่อการบริหารงานอย่างมีประสิทธิภาพสามารถบรรลุวัตถุประสงค์และแนวทางการพัฒนาได้

องค์การบริหารส่วนตำบลสว่างหวังเป็นอย่างยิ่งว่า แผนพัฒนาท้องถิ่นสี่ปี (พ.ศ.๒๕๖๑-๒๕๖๔) จะเป็นกรอบแนวทางการพัฒนาที่สามารถตอบสนองความต้องการของประชาชนได้อย่างมีประสิทธิภาพและนำความเจริญมาสู่ท้องถิ่นและประชาชนต่อไป

องค์การบริหารส่วนตำบลสว่าง

สารบัญ

หน้า

ส่วนที่ ๑	สภาพทั่วไปและข้อมูลพื้นฐาน ด้านกายภาพ ด้านการเมือง สภาพทางสังคม ระบบบริการพื้นฐาน ระบบเศรษฐกิจ เศรษฐกิจพอเพียง (ด้านการเกษตรและแหล่งน้ำ) ศาสนา ประเพณี วัฒนธรรม ทรัพยากรธรรมชาติ	๑
ส่วนที่ ๒	สรุปผลการพัฒนาท้องถิ่น ตามแผนพัฒนาท้องถิ่น (พ.ศ.๒๕๖๑-๒๕๖๔) ๒.๑ สรุปผลการดำเนินงานตามงบประมาณที่ได้รับ และ การเบิกจ่ายงบประมาณ ในปีงบประมาณ พ.ศ.๒๕๕๗-๒๕๖๐ ๒.๒ ผลที่ได้รับจากการดำเนินงานในปีงบประมาณ พ.ศ.๒๕๕๗-๒๕๖๐ ๒.๓ สรุปปัญหาอุปสรรคการดำเนินงานที่ผ่านมาและแนวทางแก้ไข ปีงบประมาณ พ.ศ.๒๕๕๗-๒๕๖๐	๑๓
ส่วนที่ ๓	ยุทธศาสตร์องค์กรปกครองส่วนท้องถิ่น ๓.๑ ความสัมพันธ์ระหว่างแผนพัฒนาระดับมหภาค ๓.๒ ยุทธศาสตร์ขององค์กรปกครองส่วนท้องถิ่น ๓.๓ การวิเคราะห์เพื่อการพัฒนา	๑๘
ส่วนที่ ๔	การนำแผนพัฒนาท้องถิ่นสู่ปฏิบัติการปฏิบัติ ๔.๑ ยุทธศาสตร์การพัฒนาและแผนงาน ผ. ๐๗ บัญชีสรุปโครงการพัฒนา ผ. ๐๑ รายละเอียดโครงการพัฒนา สำหรับ อปท. ผ. ๐๒ รายละเอียดโครงการพัฒนา สำหรับ อุดหนุนองค์กรปกครองส่วนท้องถิ่น ส่วนราชการ รัฐวิสาหกิจ องค์กรประชาชน ผ. ๐๗ บัญชีสรุปโครงการพัฒนา สำหรับ ประสานโครงการพัฒนา อบจ.ของ คณะกรรมการประสานแผนพัฒนาท้องถิ่นระดับอำเภอ ผ. ๐๘ บัญชีครุภัณฑ์	๕๒
ส่วนที่ ๕	การติดตามและประเมินผล ๔.๑ การติดตามและประเมินผลยุทธศาสตร์ ๔.๒ การติดตามและประเมินผลโครงการ ๔.๓ สรุปผลการพัฒนาท้องถิ่นในภาพรวม ๔.๔ ข้อเสนอแนะในการจัดทำแผนพัฒนาท้องถิ่นในอนาคต	๑๖๘
ภาคผนวก	ก รูปแผนที่ตามแผนพัฒนาท้องถิ่น ข การประเมินคุณภาพของแผน	

ส่วนที่ ๑

สภาพทั่วไปและข้อมูลพื้นฐานขององค์การบริหารส่วนตำบลสว่าง

๑. ด้านกายภาพ

๑.๑ ที่ตั้ง

ตำบลสว่างเป็นตำบลหนึ่งของอำเภอโพธารอง จังหวัดร้อยเอ็ด ตั้งอยู่ทางทิศตะวันออกเฉียงใต้ของอำเภอโพธารอง ระยะทางห่างจากที่ว่าการอำเภอโพธารองประมาณ ๑๗ กิโลเมตร การเดินทางเข้าสู่พื้นที่โดยทางรถยนต์ใช้เส้นทางสายโพธารอง - หนองพอก โดยมีอาณาเขตติดต่อกับตำบลต่างๆ ดังนี้

ทิศเหนือ ติดกับ เขตตำบลวังสามัคคี อำเภอโพธารอง จังหวัดร้อยเอ็ด

ทิศใต้ ติดกับ เขตตำบลโคกกกมวง อำเภอโพธารอง จังหวัดร้อยเอ็ด

ทิศตะวันออก ติดกับ เขตตำบลพรมสวรรค์ อำเภอโพธารอง จังหวัดร้อยเอ็ด

ทิศตะวันตก ติดกับ เขตตำบลโนนชัยศรี อำเภอโพธารอง จังหวัดร้อยเอ็ด

ตำบลสว่าง มีพื้นที่ทั้งหมดประมาณ ๓๑,๑๔๗ ไร่ หรือประมาณ ๔๒ ตารางกิโลเมตร โดยแบ่งเป็นหมู่บ้าน ๑๓ หมู่บ้าน

๑.๒ ลักษณะภูมิประเทศ

โดยทั่วไปแล้วตำบลสว่างมีสภาพพื้นที่เป็นที่ราบลุ่ม และมีพื้นที่ราบสูงทางด้านทิศตะวันออกของตำบลลาดต่ำลงสู่ตอนกลางและทางทิศตะวันตกของตำบล

๑.๓ ลักษณะภูมิอากาศ

เป็นแบบมรสุม มี ๓ ฤดู

ฤดูร้อนเริ่มตั้งแต่เดือนมีนาคมถึงเดือนพฤษภาคมจะร้อนจัดในเดือนเมษายน

ฤดูฝนเริ่มตั้งแต่เดือนพฤษภาคมถึงเดือนตุลาคม ฝนจะตกชุกในเดือนสิงหาคม

ฤดูหนาวเริ่มตั้งแต่เดือนพฤศจิกายนถึงเดือนกุมภาพันธ์จะหนาวจัดในเดือน ธันวาคม - มกราคม

๑.๔ ลักษณะของดิน

ตำบลสว่างมีลักษณะของดิน เป็นดินร่วนปนทรายเหมาะสำหรับทำการเกษตร

๑.๕ ลักษณะของแหล่งน้ำ

ตำบลสว่างมีแหล่งน้ำตามธรรมชาติ หลายแห่ง เช่น บึงก้านตง หนองย่างชิ้น ฝายกุดเต่า หนองสามขา หนองกุดใหญ่ เป็นต้น

๑.๖ ลักษณะของไม้และป่าไม้

ลักษณะของป่าไม้ในตำบลสว่างมีลักษณะเป็นป่าไม้ผสม มีพันธุ์ไม้หลายประเภท เช่น ยางนา ประดู่ ไม้แดง ยูคาลิปตัส เป็นต้น -

๒. ด้านการเมือง/การปกครอง

๒.๑ เขตการปกครอง

ตำบลสว่าง แบ่งการปกครองตามพระราชบัญญัติปกครองท้องที่ พ.ศ. ๒๔๗๕ แยกเป็นหมู่บ้าน จำนวน ๑๓ หมู่บ้าน มีประชากรทั้งสิ้น จำนวน ๗,๕๙๐ คน มีความหนาแน่นเฉลี่ยต่อพื้นที่ประมาณ ๓๒๐ คน/ตารางกิโลเมตร

หมู่ที่ ๑ บ้านสว่าง	ผู้ใหญ่บ้าน นายแดงต้อย พระสว่าง
หมู่ที่ ๒ บ้านท่าสำราญ	ผู้ใหญ่บ้าน นายสมบุรณ์ กาฬพันธ์
หมู่ที่ ๓ บ้านบึงก้านตง	ผู้ใหญ่บ้าน นางสมปอง สาริมา
หมู่ที่ ๔ บ้านหนองกง	ผู้ใหญ่บ้าน นายวิจิตร วรรณพัฒน์
หมู่ที่ ๕ บ้านสองพี่น้อง	กำนันตำบลสว่าง นายอุทิศ พนมใส
หมู่ที่ ๖ บ้านคำพระ	ผู้ใหญ่บ้าน นายทวี วงศ์ใหญ่
หมู่ที่ ๗ บ้านคำอุปราช	ผู้ใหญ่บ้าน นายไพบูลย์ ทนาศรี
หมู่ที่ ๘ บ้านโคกก่ง	ผู้ใหญ่บ้าน นายสุรนัย วรชีนา
หมู่ที่ ๙ บ้านคำสะอาด	ผู้ใหญ่บ้าน นายสุรียา จันลาศรี
หมู่ที่ ๑๐ บ้านคำเจริญ	ผู้ใหญ่บ้าน นายประภา เชื้อวงศ์
หมู่ที่ ๑๑ บ้านใหม่สถานี	ผู้ใหญ่บ้าน นายบุญมี บุราณรูป
หมู่ที่ ๑๒ บ้านสว่าง	ผู้ใหญ่บ้าน นายประภส คำแดงไสย์
หมู่ที่ ๑๓ บ้านสองพี่น้อง	ผู้ใหญ่บ้าน นายสุกล คำแดงไสย์

๒.๒ การเลือกตั้ง

ตำบลสว่าง มีการเลือกตั้งนายกองค์การบริหารส่วนตำบลท้องถิ่น และนายกองค์การบริหารส่วนท้องถิ่น มีวาระในการดำรงตำแหน่ง ๔ ปี

ข้อมูลสมาชิกสภาองค์การบริหารส่วนตำบลสว่าง

ลำดับ	ชื่อ-สกุล	ตำแหน่ง	หมู่
๑	นายนิยม ภูมิภาค	ประธานสภาฯ	
๒	นายสมเกียรติ เพ็ชรนาวาส	รองประธานสภาฯ	
๓	นางสุนารี พระสว่าง	เลขานุการสภาฯ	
๔	นายพัฒนา แก้วกมลรัตน์	สมาชิกสภาฯ	๑
๕	นายประสิทธิ์ กุดตัน	สมาชิกสภาฯ	๑
๖	นายสำรวย บุญชู	สมาชิกสภาฯ	๒
๗	นางสายใจ ทองสม	สมาชิกสภาฯ	๒
๘	นางเย็นจิตร คำแดงไสย์	สมาชิกสภาฯ	๓
๙	นายวณิชย์ อัครภูมิ	สมาชิกสภาฯ	๓
๑๐	นางอัมพร ศรีไวยวงศ์	สมาชิกสภาฯ	๔
๑๑	นายเฉลียว วรรณพัฒน์	สมาชิกสภาฯ	๔
๑๒	นางอิม บุญตาวัน	สมาชิกสภาฯ	๕
๑๓	นายพิทักษ์ อุปัชฌาย์	สมาชิกสภาฯ	๖
๑๔	นายคำบัว สรภูมิ	สมาชิกสภาฯ	๗
๑๕	นายไชยา สาวิสา	สมาชิกสภาฯ	๘

ลำดับ	ชื่อ-สกุล	ตำแหน่ง	หมู่
๑๖	นายคำดี ทองโชติ	สมาชิกสภาฯ	๘
๑๗	นายสมพร ประทุมมาตย์	สมาชิกสภาฯ	๙
๑๘	นางปราณี คำแดงไสย์	สมาชิกสภาฯ	๙
๑๙	นายเรียนทอง เจริญบุญ	สมาชิกสภาฯ	๑๐
๒๐	นายบุญถม ชัยยา	สมาชิกสภาฯ	๑๐
๒๑	นายธงชัย พรหมลี	สมาชิกสภาฯ	๑๑
๒๒	นางพรรณทอง ประทุมชาติ	สมาชิกสภาฯ	๑๑
๒๓	นายสมศักดิ์ อุปัชฌาย์	สมาชิกสภาฯ	๑๒
๒๔	นายสุรพล วรรณพัฒน์	สมาชิกสภาฯ	๑๒
๒๕	นางสมภาร ท้าวบุตร	สมาชิกสภาฯ	๑๓
๒๖	นายร่วม จันนี้	สมาชิกสภาฯ	๑๓

ระดับการศึกษาของสมาชิก อบต.

จำนวนสมาชิก	ระดับการศึกษา					
	ประถม ศึกษา	มัธยมศึกษา ตอนต้น	มัธยมศึกษา ตอนปลาย	อนุปริญญา หรือ เทียบเท่า	ปริญญาตรี	สูงกว่า ปริญญาตรี
ชาย ๑๙ คน	๙	๕	๔	-	๑	-
หญิง ๗ คน	๐	๒	๔	-	๑	-
รวม ๒๖ คน	๙	๗	๘	-	๒	-

โครงสร้างคณะผู้บริหาร

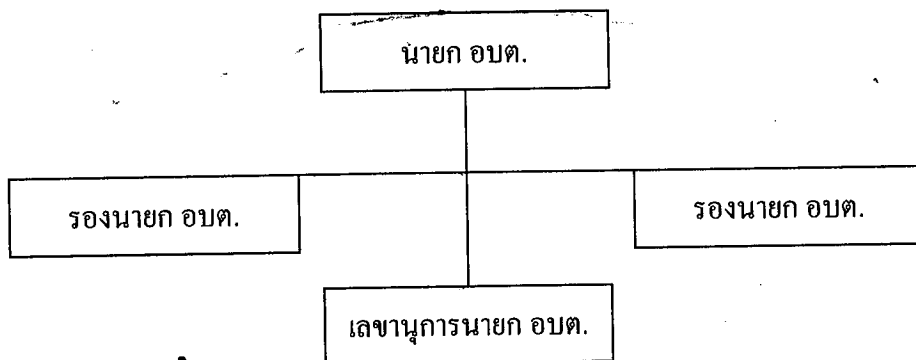

ชื่อ - สกุล	ตำแหน่ง	ระดับการศึกษา
นายสุขเกษม วรรณพัฒน์	นายกองค์การบริหารส่วนตำบล	มัธยมศึกษาตอนปลาย
นายอวยชัย พระสว่าง	รองนายกองค์การบริหารส่วนตำบล	มัธยมศึกษาตอนปลาย
นางอัมพร ทองโชติ	รองนายกองค์การบริหารส่วนตำบล	มัธยมศึกษาตอนปลาย
นายสมชาย เอียงจันทิก	เลขานุการนายกองค์การบริหารส่วนตำบล	มัธยมศึกษาตอนปลาย

โครงสร้างการแบ่งส่วนราชการ

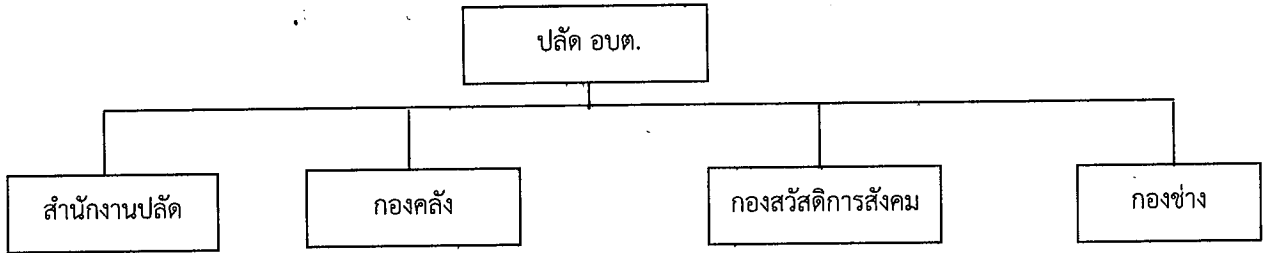

๑. สำนักปลัดองค์การบริหารส่วนตำบล

หน้าที่รับผิดชอบ มีภาระหน้าที่เกี่ยวกับ งานธุรการสารบรรณ การจัดทำแผนพัฒนาตำบล การจัดทำร่างข้อบังคับการจัดทำทะเบียนคณะผู้บริหาร สมาชิก อบต. การดำเนินการตามนโยบายของรัฐบาล แผนพัฒนาเศรษฐกิจ การให้คำปรึกษางานในหน้าที่และความรับผิดชอบการปกครอง บังคับบัญชาพนักงานส่วนตำบลและพนักงานจ้าง การบริหารงานบุคคลของ อบต. งานเกี่ยวกับการอนุญาตต่างๆ และปฏิบัติหน้าที่อื่นที่เกี่ยวข้อง แบ่งส่วนราชการภายในออกเป็น ๔ งาน คือ

๑.๑ งานบริหารทั่วไป มีหน้าที่ความรับผิดชอบ

- งานสารบรรณ
- งานบริหารงานบุคคล
- งานตรวจสอบภายใน
- งานอำนวยความสะดวกและข้อมูลข่าวสาร
- งานเลือกตั้ง
- งานควบคุมและส่งเสริมการท่องเที่ยว

๑.๒ งานนโยบายและแผน มีหน้าที่ความรับผิดชอบ

- งานนโยบายและแผน
- งานข้อมูลและการประชาสัมพันธ์
- งานงบประมาณ
- งานวิชาการ
- งานสารสนเทศและระบบคอมพิวเตอร์

๑.๓ งานกฎหมายและคดี มีหน้าที่ความรับผิดชอบ

- งานกฎหมายและนิติกรรม
- งานร้องเรียนร้องทุกข์ และอุทธรณ์
- งานข้อบัญญัติ อบต.
- งานการดำเนินการทางคดีและศาลปกครอง
- งานระเบียบการคลัง

๑.๔ งานป้องกันและบรรเทาสาธารณภัย มีหน้าที่ความรับผิดชอบ

- งานอำนวยความสะดวก
- งานช่วยเหลือฟื้นฟู
- งานป้องกัน
- งานกู้ภัย

๒. กองคลัง

หน้าที่รับผิดชอบ มีภาระหน้าที่เกี่ยวกับ การจัดทำบัญชี ทะเบียนรับ-จ่ายเงินทุกประเภทงานเกี่ยวกับการเงิน การเบิกจ่าย การเก็บรักษาเงิน การนำส่งเงิน การฝากเงิน การตรวจเงิน รวบรวมสถิติเงินได้ ประเภทต่างๆ การเบิกตัดปี การขยายเวลาเบิกจ่ายงบประมาณ การหักภาษีและนำส่งเงินคงเหลือประจำวัน การรับและจ่ายขาดเงินสะสมของ อบต. การยืมเงินทศรองราชการ การจัดหาผลประโยชน์จากสิ่งก่อสร้างและทรัพย์สินของ อบต. ตรวจสอบงานของจังหวัดและสำนักงานตรวจเงินแผ่นดิน การเร่งรัดใบสำคัญและเงินยืมค้างชำระ การจัดเก็บภาษี การประเมินภาษี การเร่งรัดจัดเก็บรายได้ การพัฒนารายได้ การออกใบอนุญาตและค่าธรรมเนียมต่างๆ และปฏิบัติหน้าที่อื่นที่เกี่ยวข้อง แบ่งส่วนราชการภายในออกเป็น ๔ งาน คือ

๒.๑ งานการเงิน มีหน้าที่ความรับผิดชอบ

- งานรับเงิน
- เบิกจ่ายเงิน
- งานจัดทำฎีกาเบิกจ่ายเงิน
- งานเก็บรักษาเงิน

๒.๒ งานบัญชี มีหน้าที่ความรับผิดชอบ

- งานการบัญชี
- งานทะเบียนคุมการเบิกจ่าย
- งานงบการเงินและงบทดลอง
- งานงบแสดงฐานะทางการเงิน

๒.๓ งานพัฒนาและจัดเก็บรายได้ มีหน้าที่ความรับผิดชอบ

- งานภาษีอากร ค่าธรรมเนียมและค่าเช่า
- งานพัฒนารายได้
- งานควบคุมกิจการค้าและค่าปรับ
- งานทะเบียนควบคุมและเร่งรัดรายได้

๒.๔ งานทะเบียนทรัพย์สินและพัสดุ มีหน้าที่ความรับผิดชอบ

- งานทะเบียนทรัพย์สินและแผนที่ภาษี
- งานพัสดุ
- งานทะเบียนเบิกจ่ายวัสดุครุภัณฑ์และยานพาหนะ

๓. กองสวัสดิการสังคม

หน้าที่รับผิดชอบ มีภาระหน้าที่เกี่ยวกับสวัสดิการสังคมและพัฒนาชุมชน สังคมสงเคราะห์ส่งเสริมอาชีพ และพัฒนาสตรี ดังนี้

๓.๑ งานสวัสดิการสังคมและพัฒนาชุมชน มีหน้าที่เกี่ยวกับ

- งานสงเคราะห์เด็กและเยาวชนที่ครอบครัวประสบปัญหาความเดือดร้อนต่างๆ
- งานสงเคราะห์เด็กกำพร้า อนุบาล ไร่ที่พึ่ง เร่ร่อนจรจัด ถูกทอดทิ้ง
- งานสงเคราะห์เด็กและเยาวชนที่พิการทางร่างกาย สมอง และปัญญา
- งานส่งเสริมสวัสดิการเด็กและเยาวชน ได้แก่ การสอดส่อง ดูแลและช่วยเหลือเด็กและเยาวชนที่ประพฤติน่าไม่เหมาะสมแก่วัย
- งานประสานและร่วมมือหน่วยงานที่เกี่ยวข้องเพื่อส่งเสริมสวัสดิการเด็กและเยาวชน
- งานสำรวจและจัดตั้งคณะกรรมการชุมชนเพื่อรับผิดชอบในการปรับปรุงชุมชนของตนเอง
- งานฝึกอบรมและเผยแพร่ความรู้เกี่ยวกับการพัฒนาชุมชน
- งานจัดระเบียบชุมชน
- งานส่งเสริมและสนับสนุนการจัดตั้งกองทุนสวัสดิการชุมชน
- งานจัดทำโครงการช่วยเหลือในด้านต่างๆ ให้แก่ชุมชน
- งานพัฒนาชุมชนทางด้านพัฒนาเศรษฐกิจ สังคม วัฒนธรรม การศึกษา การอนามัย และสุขภาพ
- งานส่งเสริมสวัสดิการเด็กและสตรี

- งานให้คำแนะนำแก่เด็ก และเยาวชนซึ่งมีปัญหาในด้านต่างๆ
- งานประสานและร่วมมือกับหน่วยงานต่างๆ ด้านสวัสดิการสังคม และพัฒนาชุมชน
- งานอื่นที่เกี่ยวข้องหรือได้รับมอบหมาย

๓.๒ งานสังคมสงเคราะห์ มีหน้าที่เกี่ยวกับ

- งานเบี้ยยังชีพผู้สูงอายุ
- งานเบี้ยยังชีพคนพิการ
- งานเบี้ยยังชีพผู้ป่วยเอดส์
- งานสงเคราะห์ประชาชนผู้ทุพพลภาพขาดแคลนไร้ที่พึ่ง
- งานสงเคราะห์ผู้ประสบภัยพิบัติต่างๆ
- งานสงเคราะห์ครอบครัวและเผยแพร่ความรู้เกี่ยวกับการดำเนินชีวิตในครอบครัว
- งานส่งเสริมและสนับสนุนองค์กรภาคเอกชน
- งานสำรวจสภาพปัญหาทางสังคมต่างๆ
- งานประสานและร่วมมือกับหน่วยงานต่างๆ ด้านสังคมสงเคราะห์
- งานอื่นที่เกี่ยวข้องหรือได้รับมอบหมาย

๓.๓ งานส่งเสริมอาชีพและพัฒนาสตรี มีหน้าที่เกี่ยวกับ

- งานส่งเสริมอาชีพและข้อมูลแรงงาน
- งานพัฒนาสตรีและเยาวชน
- งานการสนับสนุนกิจกรรมของเด็กและสตรี
- งานฝึกอบรมเผยแพร่ความรู้ด้านอาชีพให้แก่ชุมชนด้านต่างๆ
- งานฝึกอบรมอาชีพเสริมระยะสั้นให้แก่ชุมชน
- งานอื่นที่เกี่ยวข้องหรือได้รับมอบหมาย

๔. กองช่าง

หน้าที่รับผิดชอบ มีภาระหน้าที่เกี่ยวกับการสำรวจออกแบบและจัดทำโครงการ ใช้จ่ายเงินของ อบต. การอนุมัติ เพื่อดำเนินการตามโครงการที่ตั้งจ่ายจากเงินรายได้ของ อบต. งานบำรุงซ่อมและจัดทำทะเบียนสิ่งก่อสร้างที่อยู่ในความรับผิดชอบของ อบต. การให้คำแนะนำปรึกษาเกี่ยวกับการจัดโครงการและการออกแบบก่อสร้างแก่อบต. และหน่วยงานอื่นที่เกี่ยวข้อง งานควบคุมอาคาร การดูแล ควบคุม ปรึกษา ซ่อมแซมวัสดุครุภัณฑ์ และปฏิบัติหน้าที่อื่นที่เกี่ยวข้อง แบ่งส่วนราชการ ภายในออกเป็น ๔ งาน คือ

๔.๑ งานก่อสร้าง มีหน้าที่ความรับผิดชอบ

- งานก่อสร้างและบูรณะถนน
- งานบำรุงรักษาเครื่องจักรและยานพาหนะ
- งานบำรุงรักษาเครื่องจักรและยานพาหนะ
- งานระบบข้อมูลและแผนที่เส้นทางคมนาคม
- งานก่อสร้างและบูรณะสภาพและโครงการพิเศษ

๔.๒ งานออกแบบและควบคุมอาคาร มีหน้าที่ความรับผิดชอบ

- งานสถาปัตยกรรมและมัณฑนศิลป์
- งานวิศวกรรม
- งานประเมินราคา
- งานควบคุมการก่อสร้างอาคาร
- งานบริการข้อมูลและหลักเกณฑ์
- งานออกแบบ

๔.๓ งานประสานสาธารณูปโภค มีหน้าที่ความรับผิดชอบ

- งานประสานสาธารณูปโภคและกิจการประปา
- งานขนส่งและวิศวกรรมจราจร
- งานระบายน้ำ
- งานจัดตกแต่งสถานที่

๔.๔ งานผังเมือง มีหน้าที่ความรับผิดชอบ

- งานสำรวจและแผนที่
- งานวางผังพัฒนาเมือง
- งานจัดรูปที่ดินและฟื้นฟูเมือง

๓. ประชากร

๓.๑ ข้อมูลเกี่ยวกับจำนวนประชากร

ตำบลสว่าง มีประชากรทั้งสิ้นจำนวน ๗,๕๕๐ คน โดยแยกเป็นประชากรชาย จำนวน ๓,๘๕๐ คน ประชากรหญิง จำนวน ๓,๗๔๐ คน

หมู่บ้าน	จำนวนประชากร		รวม
	ชาย	หญิง	
หมู่ที่ ๑ บ้านสว่าง	๓๑๔	๒๙๖	๖๑๐
หมู่ที่ ๒ บ้านท่าสำราญ	๔๑๖	๓๙๐	๘๐๖
หมู่ที่ ๓ บ้านบึงก้านตง	๒๙๔	๓๒๑	๖๑๕
หมู่ที่ ๔ บ้านหนองกุ้ง	๓๙๔	๓๗๒	๗๖๖
หมู่ที่ ๕ บ้านสองพี่น้อง	๓๐๒	๓๔๑	๖๔๓
หมู่ที่ ๖ บ้านคำพระ	๒๖๓	๒๔๔	๕๐๗
หมู่ที่ ๗ บ้านคำอุปราษ	๑๙๘	๑๘๑	๓๗๙
หมู่ที่ ๘ บ้านโคกก่ง	๓๕๕	๓๘๓	๗๓๘
หมู่ที่ ๙ บ้านคำสะอาด	๒๑๐	๒๑๑	๔๒๑
หมู่ที่ ๑๐ บ้านคำเจริญ	๒๒๖	๒๒๘	๔๕๔
หมู่ที่ ๑๑ บ้านใหม่สถานี	๑๖๒	๑๔๓	๓๐๕
หมู่ที่ ๑๒ บ้านสว่าง	๓๘๓	๓๓๗	๗๒๐
หมู่ที่ ๑๓ บ้านสองพี่น้อง	๓๓๓	๒๙๓	๖๒๖
รวม	๓,๘๕๐	๓,๗๔๐	๗,๕๙๐

๓.๒ ช่วงอายุและจำนวนประชากร
ตารางแสดงจำนวนประชากรตำบลสว่างโดยจำแนกตามช่วงอายุ ข้อมูลขององค์การบริหารส่วนตำบลสว่าง
ของเดือน กันยายน พ.ศ. ๒๕๕๙

ช่วงอายุ	ชาย	หญิง	รวม
๐ - ๕ ปี	๒๖๐	๒๓๒	๔๙๒
๖ - ๑๔ ปี	๔๐๖	๓๖๖	๗๗๒
๑๕ - ๒๕ ปี	๖๐๙	๕๔๖	๑,๑๕๕
๒๖ - ๓๙ ปี	๘๔๔	๗๔๙	๑,๕๙๓
๔๐ - ๔๙ ปี	๖๙๒	๖๔๘	๑,๓๔๐
๕๐ - ๕๙ ปี	๕๑๘	๕๕๓	๑,๐๗๑
๖๐ ปีขึ้นไป	๕๑๙	๖๔๖	๑,๑๖๕

ที่มา : สำนักทะเบียนอำเภอโพธารอง
ณ วันที่ ๓๐ กันยายน พ.ศ. ๒๕๕๙

๔. สภาพทางสังคม

๔.๑ การศึกษา

๑. โรงเรียนในเขตพื้นที่องค์การบริหารส่วนตำบลสว่าง มีจำนวน ๔ แห่ง
 ๑. โรงเรียนขยายโอกาส รับนักเรียนจนถึงชั้นมัธยมศึกษาปีที่ ๓ จำนวน ๒ แห่ง
 ๑. โรงเรียนชุมชนบ้านสว่าง
 ๒. โรงเรียนคำพระโคกกังวิทย์
 ๒. โรงเรียนระดับประถมศึกษา จำนวน ๒ แห่ง
 ๑. โรงเรียนบ้านคำอุปราช
 ๒. โรงเรียนบ้านท่าสำราญ
๓. ศูนย์พัฒนาเด็กเล็ก จำนวน ๓ แห่ง
 ๑. ศูนย์พัฒนาเด็กเล็กบ้านสว่าง
 ๒. ศูนย์พัฒนาเด็กเล็กบ้านโคกกัง
 ๓. ศูนย์พัฒนาเด็กเล็กบ้านคำอุปราช
๔. ที่อ่านหนังสือประจำหมู่บ้าน จำนวน ๑๓ แห่ง
๕. หอกระจายข่าวหมู่บ้าน จำนวน ๑๓ แห่ง
๖. ศูนย์การศึกษานอกโรงเรียนตำบลสว่าง (กศน.ตำบล) จำนวน ๑ แห่ง

๔.๒ สาธารณสุข

การบริการด้านสาธารณสุขขององค์การบริหารส่วนตำบลสว่าง มีศูนย์บริการสาธารณสุข จำนวน ๑ แห่ง คือ โรงพยาบาลส่งเสริมสุขภาพประจำตำบล ตั้งอยู่หมู่ที่ ๔ บ้านหนองกุ้ง ซึ่งมุ่งเน้นการส่งเสริมสุขภาพอนามัย การให้ภูมิคุ้มกันโรค การป้องกันโรค การระงับโรคติดต่อ และการวางแผนครอบครัว

๔.๓ อาชญากรรม

ในตำบลสว่าง ไม่มีปัญหาอาชญากรรมแต่อย่างใด

๔.๔ ยาเสพติด

ปัจจุบัน ไม่พบปัญหาในตำบลสว่าง

๔.๕ การสังคมสงเคราะห์

ในตำบลสว่างมีการสงเคราะห์เบี้ยยังชีพผู้สูงอายุ ผู้พิการ และผู้ติดเชื้อเอชไอวี นอกจากนี้ยังมีการสงเคราะห์ผู้ด้อยโอกาส และผู้ประสบปัญหาทางสังคม โดยได้ประสานงานกับพมจ. เช่น ได้รับงบประมาณในการซ่อมแซมบ้าน ผ้าห่มกันหนาว เป็นต้น

๕. การคมนาคมขนส่ง

๕.๑ การคมนาคมขนส่ง

การคมนาคมติดต่อระหว่างจังหวัด อำเภอ ตำบล และหมู่บ้านมีเส้นทางคมนาคม ดังนี้

๑. ทางหลวงแผ่นดิน หมายเลข ๒๐๔๔ จากอำเภอโพธิ์ทอง ผ่านบ้านวังยาวตำบลวังสามัคคี แยกเข้าถนนลาดยาง รพช.รอ ๔๐๐๗

๒. ถนนลาดยาง รพช.รอ ๔๐๐๗ ผ่านหมู่ที่ ๑,๕,๖ และหมู่ที่ ๙ ติดต่อกับตำบลโคกกกมวง

๓. ถนนลูกรัง รพช.รอ ๑๐๒๑ ผ่านหมู่ที่ ๑ ถึงหมู่ที่ ๗ และหมู่ที่ ๑๐

สำหรับถนนเชื่อมต่อระหว่างหมู่บ้านและภายในหมู่บ้านบางส่วนจะเป็นถนนคอนกรีต แต่บางส่วนยังเป็นถนนลูกรัง สามารถสัญจรไป-มา ได้สะดวก

๕.๒ การไฟฟ้า

ตำบลสว่างมีไฟฟ้าสาธารณะ ไฟฟ้าเข้าถึงทุกหมู่บ้านประชาชนในเขตองค์การบริหารส่วนตำบลสว่าง มีไฟฟ้าใช้ครบทุกหมู่บ้าน ครบทุกหลังคาเรือน รวมทั้งสิ้นจำนวน ๒,๐๑๐ หลังคาเรือน

๕.๓ การประปา

ในเขตองค์การบริหารส่วนตำบลสว่าง มีประปาหมู่บ้าน จำนวน ๕ แห่ง

๑. แห่งที่ ๑ ประปาหมู่บ้าน บ้านท่าสำราญ หมู่ที่ ๒ จำนวน ๒ แห่ง

๒. แห่งที่ ๒ ประปาหมู่บ้าน บ้านบึงก้านตง หมู่ที่ ๓

๓. แห่งที่ ๓ ประปาหมู่บ้าน บ้านคำพระ หมู่ที่ ๖

๔. แห่งที่ ๔ ประปาหมู่บ้าน บ้านคำอุปราษ หมู่ที่ ๗

สถานีสูบน้ำเพื่อการเกษตร จำนวน ๒ สถานี

๑. สถานีสูบน้ำ บ้านสว่าง

๒. สถานีสูบน้ำ บ้านท่าสำราญ

๕.๔ โทรศัพท์

เดิมตำบลสว่างมีบริการตู้โทรศัพท์สาธารณะหยุดเหรียญ แต่ปัจจุบันประชาชนในเขตตำบลสว่างใช้บริการองค์การโทรศัพท์โทรศัพท์แห่งประเทศไทยและโทรศัพท์เคลื่อนที่ เป็นส่วนใหญ่

๕.๕ ไปรษณีย์หรือการสื่อสารหรือการขนส่ง และวัสดุ ครุภัณฑ์
ตำบลสว่าง มีบริการไปรษณีย์ตำบล ๑ แห่ง ตั้งอยู่ที่หมู่ที่ ๑๓ บ้านสองพี่น้อง

๖. ระบบเศรษฐกิจ

๖.๑ การเกษตร

เขตตำบลสว่าง มีพื้นที่จำนวน ๓๑,๑๔๗ ไร่ มีพื้นที่ทำการเกษตรทั้งสิ้น ๒๑,๗๑๔ ไร่ ครอบคลุมเกษตรกรรมทั้งสิ้น
จำนวน ๑,๑๕๕ ครอบครัวย โดยส่วนใหญ่ประชาชนในตำบลสว่าง ประกอบอาชีพดังนี้

- อาชีพหลัก ได้แก่ การทำนา รับจ้าง
- อาชีพรอง ได้แก่ ค้าขาย, เลี้ยงสัตว์ โค กระบือ สุกร, การปลูกพืชไร่ เช่น มันสำปะหลัง อ้อย, การปลูกพืชสวน เช่น มะม่วง ยางพารา ฯลฯ
- อาชีพเสริม ได้แก่ การเพาะเห็ด ทำขนม การทอผ้า

๖.๒ การประมง

ประชาชนในตำบลสว่างประกอบอาชีพประมง เป็นส่วนน้อย

๖.๓ การปศุสัตว์

ประชาชนในตำบลสว่าง ส่วนใหญ่จะประกอบอาชีพเกษตรกรรมเป็นอาชีพหลักและเลี้ยงสัตว์เช่น โค กระบือ สุกร ฯลฯ เป็นอาชีพรอง

๖.๔ การบริการ

หน่วยธุรกิจบริการในเขตองค์การบริหารส่วนตำบลสว่าง มีดังนี้

- | | |
|---|---------------|
| - ตลาดชุมชน | จำนวน ๑ แห่ง |
| - โรงเรียน | จำนวน ๒๐ แห่ง |
| - สถานีบริการน้ำมันเชื้อเพลิงขนาดกลาง | จำนวน ๔ แห่ง |
| - สถานีบริการน้ำมันขนาดเล็ก (ปั๊มหลอด) | จำนวน ๒ แห่ง |
| - ร้านขายของชำ | จำนวน ๔๑ แห่ง |
| - ร้านขายโลงศพ | จำนวน ๑ แห่ง |
| - ร้านเสริมสวย, ร้านตัดผม | จำนวน ๗ แห่ง |
| - อู่ซ่อมรถ | จำนวน ๕ แห่ง |
| - ร้านขายโทรศัพท์ | จำนวน ๑ แห่ง |
| - โรงงานทำรางไฟ | จำนวน ๑ แห่ง |
| - โรงงานเย็บผ้า | จำนวน ๑ แห่ง |
| - ร้านสะสมปุ๋ย | จำนวน ๕ แห่ง |
| - โรงน้ำดื่ม | จำนวน ๒ แห่ง |
| - ร้านประดิษฐ์สิ่งของ เครื่องใช้ด้วยยางหรือวัตถุคล้ายคลึง (เรซิน) | จำนวน ๓ แห่ง |
| - ร้านประกอบธุรกิจการเลี้ยง การแปรรูปไม้ | จำนวน ๒ แห่ง |
| - การเชื่อม การตัด | จำนวน ๒ แห่ง |
| - โรงฆ่าสัตว์ | จำนวน ๑ แห่ง |
| - โรงผลิตไอศกรีม | จำนวน ๑ แห่ง |
| - โรงพิมพ์ผ้า - สกรีน | จำนวน ๑ แห่ง |

๖.๕ การท่องเที่ยว

ในตำบลสว่าง ไม่มีสถานที่ท่องเที่ยว

๖.๖ อุตสาหกรรม

อุตสาหกรรมในตำบลสว่าง ส่วนใหญ่จะเป็นอุตสาหกรรมในครัวเรือน เช่น โรงงานทำรางไฟ โรงงานผลิตน้ำดื่ม โรงงานเย็บผ้า โรงพิมพ์ผ้า โรงงานแปรรูปไม้ เป็นต้น

๖.๗ การพาณิชย์และกลุ่มอาชีพ

กลุ่มอาชีพในตำบลสว่าง เช่น กลุ่มอาชีพเพาะเห็ด กลุ่มเกษตรกรชาวนา กลุ่มอาชีพสตรีทอผ้า กลุ่มอาชีพทอเสื่อกก กลุ่มอาชีพทำข้าวเกรียบว่าว เป็นต้น

๖.๘ แรงงาน

แรงงานส่วนใหญ่ในตำบลสว่าง จะเป็นแรงงานในท้องถิ่น

๗. เศรษฐกิจพอเพียงท้องถิ่น (ด้านเกษตรและแหล่งน้ำ)

๗.๑ ข้อมูลพื้นฐานของหมู่บ้านหรือชุมชน

เขตตำบลสว่าง มีพื้นที่จำนวน ๓๑,๑๔๗ ไร่ มีพื้นที่ทำการเกษตรทั้งสิ้น ๒๑,๗๑๔ ไร่ ครอบครัวยุทธการมีทั้งสิ้น จำนวน ๑,๑๕๕ ครอบครัว

๗.๒ ข้อมูลด้านการเกษตร

ประชาชนในตำบลสว่าง ส่วนใหญ่ประกอบอาชีพเกษตรกร เช่น การทำนา ทำไร่มันสำปะหลัง ไร่อ้อย มะม่วง ยางพารา เป็นต้น

๗.๓ ข้อมูลด้านแหล่งน้ำทางการเกษตร

๑. แหล่งน้ำตามธรรมชาติ

๑. อ่างเก็บน้ำบึงก้านตง หมู่ที่ ๒, ๓, ๔, ๑๑

๒. อ่างเก็บน้ำลำห้วยไผ่ หมู่ที่ ๖, ๘, ๙

๓. หนองมะแซว หมู่ที่ ๘

๔. หนองสนาม หมู่ที่ ๗, ๑๐

๕. หนองย่างชิ้น หมู่ที่ ๖, ๙

๒. แหล่งน้ำที่สร้างขึ้น

๑. ฝ่ายร่องนาคำ หมู่ที่ ๑๑

๒. ฝ่ายกุดเต่า หมู่ที่ ๑๒

๗.๔ ข้อมูลด้านแหล่งน้ำกิน น้ำใช้ (หรือน้ำเพื่อการอุปโภค บริโภค)

๑. แหล่งน้ำตามธรรมชาติ

๑. อ่างเก็บน้ำบึงก้านตง หมู่ที่ ๒, ๓, ๔, ๑๑

๒. อ่างเก็บน้ำลำห้วยไผ่ หมู่ที่ ๖, ๘, ๙

๓. หนองมะแซว หมู่ที่ ๘

๔. หนองสนาม หมู่ที่ ๗, ๑๐

๕. หนองย่างชิ้น หมู่ที่ ๖, ๙

๒. แหล่งน้ำที่สร้างขึ้น

๑. ฝ่ายร่องนาคำ หมู่ที่ ๑๑

๒. ฝ่ายกุดเต่า หมู่ที่ ๑๒

๘. ศาสนา ประเพณี วัฒนธรรม

๘.๑ การนับถือศาสนา

ประชาชนในตำบลสว่าง ส่วนใหญ่นับถือศาสนาพุทธและมีสถาบันหรือองค์กรทางศาสนา ดังนี้

๑. วัด / ศาสนสถาน จำนวน ๖ แห่ง

- วัดศิริมงคล ตั้งอยู่บริเวณ หมู่ที่ ๓ บ้านบึงก้านตง
- วัดสราญรมย์ ตั้งอยู่บริเวณ หมู่ที่ ๒ บ้านท่าสำราญ
- วัดศรีบุญเรือง ตั้งอยู่บริเวณ หมู่ที่ ๖ บ้านคำพระ
- วัดศรีวิสัย ตั้งอยู่บริเวณ หมู่ที่ ๗ บ้านคำอุปราช
- วัดศรีวิสัยคุณาราม ตั้งอยู่บริเวณ หมู่ที่ ๘ บ้านโคกก่ง
- วัดป่าญาณสีลัพงพรตวนาราม ตั้งอยู่บริเวณ หมู่ที่ ๘ บ้านโคกก่ง

๒. สำนักสงฆ์ จำนวน ๑ แห่ง

- สำนักสงฆ์อมตธรรมาราม ตั้งอยู่บริเวณ หมู่ ๔ บ้านหนองงู

๘.๒ ประเพณีและงานประจำปี

ประเพณีที่สำคัญของท้องถิ่นซึ่งองค์การบริหารส่วนตำบลสว่าง จะดำเนินการจัดทำเป็นประจำทุกปี คือ

- งานประเพณีลอยกระทง
- งานประเพณีบุญบั้งไฟ
- งานประเพณีสงกรานต์

๘.๓ ภูมิปัญญาท้องถิ่น ภาษาถิ่น

ประชาชนในตำบลสว่างส่วนใหญ่ใช้ภาษา อีสานเป็นภาษาถิ่น

๘.๔ สินค้าพื้นเมืองและของที่ระลึก

สินค้าพื้นเมืองและของที่ระลึกตำบลสว่างคือ เสื่อกกและผ้าไหม

๙. ทรัพยากรธรรมชาติ

๙.๑ น้ำ

ตำบลสว่างมีทั้งแหล่งน้ำตามธรรมชาติ และแหล่งน้ำที่สร้างขึ้น แหล่งน้ำตามธรรมชาติ ได้แก่ อ่างเก็บน้ำ บึงก้านตง อ่างเก็บน้ำลำห้วยไผ่ หนองมะแซว หนองสนาม หนองย่างขึ้น และแหล่งน้ำที่สร้างขึ้น ได้แก่ ฝายร่องนาค้า ฝายกุดเต่า

๙.๒ ป่าไม้

ป่าไม้ในตำบลสว่างมีลักษณะเป็นป่าไม้ผสม มีพันธุ์ไม้หลายประเภทและมีความอุดมสมบูรณ์พอสมควร

๙.๓ ภูเขา

ลักษณะภูมิประเทศของตำบลสว่าง ไม่มีภูเขาในพื้นที่แต่อย่างใด

๙.๔ คุณภาพของทรัพยากรธรรมชาติ

ทรัพยากรธรรมชาติในตำบลสว่าง มีความอุดมสมบูรณ์พอสมควรและประชาชนในตำบลสว่างได้ใช้ประโยชน์ในทรัพยากรธรรมชาติทั้งจากแหล่งน้ำและจากป่าไม้ในการดำรงชีวิต

ส่วนที่ ๒ สรุปผลการพัฒนาท้องถิ่นในปีที่ผ่านมา

๑. สรุปผลการดำเนินงานตามงบประมาณที่ได้รับ และการเบิกจ่ายงบประมาณในปีงบประมาณ พ.ศ.๒๕๕๗-๒๕๖๐

๑.๑ การสรุปสถานการณ์การพัฒนา การตั้งงบประมาณ การเบิกจ่ายงบประมาณ

ผลการพัฒนาองค์การบริหารส่วนตำบลสว่างในปีที่ผ่านมา ใช้แผนพัฒนาสามปี (พ.ศ. ๒๕๕๙ - ๒๕๖๑) เป็นหลักในการพัฒนาในหลายๆ ด้าน ซึ่งการพัฒนาได้ยึดถือและปฏิบัติตามกฎหมาย ระเบียบ นโยบายของรัฐบาล นโยบายของผู้บริหารท้องถิ่น โดยเน้นการแก้ไขปัญหาและตอบสนองความต้องการของประชาชนเป็นหลัก ซึ่งในการพัฒนาที่ผ่านมาสามารถแก้ไขปัญหาและพัฒนาท้องถิ่นไปในทางที่ดีขึ้น ซึ่งพอสรุปได้ดังต่อไปนี้

การพัฒนาองค์การบริหารส่วนตำบลสว่าง ได้ดำเนินการตามข้อบัญญัติงบประมาณรายจ่ายประจำปี ซึ่งมีรายละเอียด ดังนี้

ปี พ.ศ. ๒๕๕๗ มีการตั้งงบประมาณรายจ่าย

งบกลาง	จำนวน ๗๑๑,๗๗๐.๐๐ บาท
งบบุคลากร	จำนวน ๙,๑๐๕,๗๒๐.๐๐ บาท
งบดำเนินการ	จำนวน ๙,๖๑๗,๑๑๐.๐๐ บาท
งบลงทุน	จำนวน ๔,๔๖๘,๔๐๐.๐๐ บาท
งบเงินอุดหนุน	จำนวน ๔,๐๙๗,๐๐๐.๐๐ บาท

รายจ่ายจำแนกตามหมวดที่จ่ายจริง ประจำปีงบประมาณ พ.ศ. ๒๕๕๗ ตั้งแต่วันที่ ๑ ตุลาคม ๒๕๕๖ ถึงวันที่ ๓๐ กันยายน ๒๕๕๗

งบกลาง	จำนวน ๙๔๐,๖๓๖.๐๐ บาท
เงินเดือนฝ่ายการเมือง	จำนวน ๒,๗๓๓,๑๙๕.๐๐ บาท
เงินเดือนฝ่ายประจำ	จำนวน ๕,๐๑๖,๕๖๖.๐๐ บาท
ค่าตอบแทน	จำนวน ๑,๕๒๑,๖๑๒.๐๐ บาท
ค่าใช้สอย	จำนวน ๒,๖๓๔,๒๒๗.๐๐ บาท
ค่าวัสดุ	จำนวน ๒,๒๕๙,๙๗๒.๐๑ บาท
ค่าสาธารณูปโภค	จำนวน ๖๒๘,๘๘๖.๓๘ บาท
เงินอุดหนุน	จำนวน ๒,๖๕๔,๙๔๕.๖๓ บาท
ค่าครุภัณฑ์	จำนวน ๑,๑๕๖,๖๓๐.๐๘ บาท
ค่าที่ดินและสิ่งก่อสร้าง	จำนวน ๑,๖๕๖,๘๙๐.๐๐ บาท

รวมรายจ่ายที่จ่ายจริง ๒๑,๒๐๓,๕๖๐.๐๙ บาท

ปี พ.ศ. ๒๕๕๘ มีการตั้งงบประมาณรายจ่าย

งบกลาง	จำนวน ๕๖๘,๘๐๐.๐๐ บาท
งบบุคลากร	จำนวน ๑๐,๔๐๔,๐๖๐.๐๐ บาท
งบดำเนินการ	จำนวน ๘,๑๓๑,๖๙๐.๐๐ บาท
งบลงทุน	จำนวน ๓,๗๕๘,๕๐๐.๐๐ บาท
งบเงินอุดหนุน	จำนวน ๕,๓๓๖,๙๕๐.๐๐ บาท

รายจ่ายจำแนกตามหมวดที่จ่ายจริง ประจำปีงบประมาณ พ.ศ. ๒๕๕๘ ตั้งแต่วันที่ ๑ ตุลาคม ๒๕๕๗ ถึงวันที่ ๓๐ กันยายน ๒๕๕๘

งบกลาง	จำนวน ๖๑๐,๔๘๙.๐๐ บาท
เงินเดือน ฝ่ายการเมือง	จำนวน ๒,๘๕๘,๗๑๗.๐๐ บาท
เงินเดือน ฝ่ายประจำ	จำนวน ๕,๙๘๘,๖๕๐.๐๐ บาท
ค่าตอบแทน	จำนวน ๑,๙๕๕,๑๙๔.๑๓ บาท
ค่าใช้สอย	จำนวน ๒,๙๑๙,๕๐๔.๐๐ บาท
ค่าวัสดุ	จำนวน ๒,๘๘๐,๐๗๖.๐๐ บาท
ค่าสาธารณูปโภค	จำนวน ๗๕๙,๒๑๖.๑๕ บาท
เงินอุดหนุน	จำนวน ๔,๑๖๕,๐๘๔.๔๗ บาท
ค่าครุภัณฑ์	จำนวน ๕๙๙,๙๑๐.๕๓ บาท
ค่าที่ดินและสิ่งก่อสร้าง	จำนวน ๓,๕๑๔,๐๕๐.๐๐ บาท
รายจ่ายอื่น	จำนวน ๑,๑๐๙,๕๘๓.๐๐ บาท
รวมรายจ่ายที่จ่ายจริง	๒๗,๓๕๐,๔๗๔.๒๘ บาท

ปี พ.ศ. ๒๕๕๙ มีการตั้งงบประมาณรายจ่าย

งบกลาง	จำนวน ๕๙๒,๙๙๗.๐๐ บาท
งบบุคลากร	จำนวน ๑๒,๐๕๑,๖๒๐.๐๐ บาท
งบดำเนินการ	จำนวน ๘,๗๘๗,๓๓๓.๐๐ บาท
งบลงทุน	จำนวน ๑,๕๙๒,๕๕๐.๐๐ บาท
งบเงินอุดหนุน	จำนวน ๔,๘๗๕,๕๐๐.๐๐ บาท

รายจ่ายจำแนกตามหมวดที่จ่ายจริง ประจำปีงบประมาณ พ.ศ. ๒๕๕๘ ตั้งแต่วันที่ ๑ ตุลาคม ๒๕๕๘ ถึงวันที่ ๓๐ กันยายน ๒๕๕๙

งบกลาง	จำนวน ๖๗๐,๗๙๗.๐๐ บาท
เงินเดือน ฝ่ายการเมือง	จำนวน ๓,๐๐๓,๑๒๐.๐๐ บาท
เงินเดือน ฝ่ายประจำ	จำนวน ๙,๐๑๙,๑๔๘.๐๐ บาท
ค่าตอบแทน	จำนวน ๑,๒๓๐,๐๔๐.๐๐ บาท
ค่าใช้สอย	จำนวน ๓,๒๑๕,๘๒๐.๗๒ บาท
ค่าวัสดุ	จำนวน ๒,๔๙๓,๑๖๑.๕๐ บาท
ค่าสาธารณูปโภค	จำนวน ๗๒๗,๖๑๒.๒๙ บาท
เงินอุดหนุน	จำนวน ๔,๗๐๙,๖๖๓.๒๐ บาท
ค่าครุภัณฑ์	จำนวน ๙๖,๘๕๐ บาท
ค่าที่ดินและสิ่งก่อสร้าง	จำนวน ๑,๓๓๒,๓๐๐.๐๐ บาท
จ่ายจากเงินสะสม	จำนวน ๑,๐๘๒,๐๓๗.๐๐ บาท
รวมรายจ่ายที่จ่ายจริง	๒๗,๕๘๐,๕๔๙.๗๑ บาท

๑.๒ การประเมินผลการนำแผนไปปฏิบัติในเชิงปริมาณ

การประเมินผลการนำแผนพัฒนาท้องถิ่นไปปฏิบัติในเชิงปริมาณ

การประเมินผลการนำแผนพัฒนาไปปฏิบัติ ในเชิงปริมาณส่วนใหญ่ ในแผนพัฒนาตำบลในปีที่ผ่านมา ได้จัดทำแผนงานโครงการและกิจกรรมไว้จำนวนมากครอบคลุมงานทุกด้าน โดยได้จัดลำดับความสำคัญเร่งด่วน และได้คำนึงถึงรายได้ที่องค์การบริหารส่วนตำบลได้รับ ในเชิงปริมาณการนำแผนพัฒนาไปปฏิบัติ สามารถดำเนินการได้ตามแผนที่ตั้งไว้

การประเมินผลประสิทธิภาพของแผนพัฒนาในเชิงคุณภาพ

ผลการพัฒนาท้องถิ่นในปีที่ผ่านมาภายใต้แผนยุทธศาสตร์การพัฒนาองค์การบริหารส่วนตำบลว่าง พ.ศ. ๒๕๖๐-๒๕๖๒ ในการนำแผนพัฒนาไปปฏิบัติเชิงปริมาณค่อนข้างเป็นไปตามแผนที่ตั้งเป้าหมายไว้ เนื่องจากการจัดลำดับความสำคัญเร่งด่วนของแผนงานโครงการและกิจกรรม ซึ่งได้จากการประชาคมท้องถิ่น และรายได้ทั้งที่องค์การบริหารส่วนตำบลจัดเก็บเอง ส่วนราชการอื่นจัดเก็บให้และเงินอุดหนุนจากรัฐบาล มีเพียงพอแก่การบริหารให้เป็นไปตามแผนพัฒนาทำให้ประสิทธิภาพของแผนพัฒนาในเชิงคุณภาพ สามารถดำเนินการได้ตามแผน

๒.ผลที่ได้รับจากการดำเนินงานในปีงบประมาณ พ.ศ. ๒๕๕๗-๒๕๖๐

๒.๑ ผลที่ได้รับหรือผลที่สำคัญ

๑) ด้านโครงสร้างพื้นฐาน

ผลการพัฒนาขององค์การบริหารส่วนตำบลในปีที่ผ่านมา ได้มีการพัฒนาและช่วยแก้ปัญหาความเดือดร้อน และบรรเทาความต้องการของประชาชนในด้านโครงสร้างพื้นฐาน ด้านสาธารณูปโภค ด้านแหล่งน้ำได้ระดับหนึ่งเนื่องจากมีข้อจำกัดด้านงบประมาณประกอบกับต้องรับผิดชอบพื้นที่ครอบคลุมทั้ง องค์การบริหารส่วนตำบลจึงไม่สามารถแก้ไขปัญหาดังกล่าวให้หมดไปเพราะต้องใช้งบประมาณมาก แต่ความต้องการของประชาชนด้านนี้มีอีกจำนวนมาก เช่น การก่อสร้าง ปรับปรุง ซ่อมแซมถนน และอื่นๆภายในชุมชนหมู่บ้าน การขยายเขตไฟฟ้า ระบบประปา แหล่งน้ำเพื่อการเกษตร ทำให้ไม่สามารถดำเนินการได้อย่างทั่วถึงพื้นที่ตามแผนที่กำหนดไว้ จึงนำสภาพปัญหาและความต้องการที่เคยเสนอมาและดำเนินการจัดทำประชาคมเสนอปัญหาและความต้องการบรรจุเข้าแผนยุทธศาสตร์การพัฒนาท้องถิ่นเพื่อนำไปจัดทำแผนพัฒนาสี่ปีขององค์การบริหารส่วนตำบล แก้ไขในปีต่อไป

๒) ด้านเศรษฐกิจ

รัฐบาลแก้ไขปัญหาด้านเศรษฐกิจมาโดยตลอดแต่ก็ไม่สามารถแก้ไขปัญหาทางด้านนี้ให้หมดไป เนื่องจากภาวะเศรษฐกิจตกต่ำต่อเนื่องมาหลายปี พืชผลทางการเกษตรตกต่ำ ขาดเงินทุนหมุนเวียนในภาคอุตสาหกรรม ต้องลดการผลิต ลดคนงาน ทำให้คนว่างงานเพิ่มมากขึ้น ไม่มีรายได้เลี้ยงดูครอบครัว องค์การบริหารส่วนตำบลว่าง ได้มีการส่งเสริมอาชีพต่างๆ ให้ราษฎรมีรายได้เสริมเพื่อเพิ่มรายได้ให้กับครอบครัวสนับสนุนให้ประชาชน ดำเนินงานตามแนวเศรษฐกิจพอเพียง ส่งเสริมการประกอบอาชีพให้กับราษฎรได้พัฒนาฝีมือและมีการรวมกลุ่มพัฒนาผลิตภัณฑ์โดยอาศัยภูมิปัญญาชาวบ้านเพื่อจัดทำธุรกิจขนาดย่อม จัดหาตลาดกลาง ร้านค้าชุมชน ศูนย์หน่วยให้เกษตรกรกลุ่มอาชีพนำสินค้ามาจำหน่ายและพัฒนาด้านเศรษฐกิจในทุกรูปแบบเพื่อสร้างชุมชนให้เข้มแข็งต่อไปในอนาคต

๓) ด้านคุณภาพชีวิต

ผลกระทบทางด้านเศรษฐกิจที่ผ่านมา ทำให้คุณภาพชีวิตของประชาชนไม่ดีเท่าที่ควร ขาดการป้องกันรักษา และการดูแลสุขภาพอนามัยของตนเอง ขาดโอกาสทางการศึกษารวมทั้งสวัสดิการและกิจกรรมนันทนาการไม่เพียงพอ องค์การบริหารส่วนตำบลจึงได้มีการส่งเสริมความรู้และป้องกันการระบาดของยาเสพติดทั้งในเชิงรุกและเชิงรับ รมรงค์ส่งเสริมหมู่บ้านปลอดยาเสพติด พัฒนาคุณภาพชีวิตคนชรา ส่งเสริมให้เยาวชนและประชาชนใช้เวลาว่างให้เป็นประโยชน์ สร้างความเข้มแข็งของชุมชนในการป้องกันและแก้ไขปัญหาเอ็ดสียในองค์การบริหารส่วนตำบล รวมทั้งส่งเสริมการจัดการศึกษามีการพัฒนาด้านเศรษฐกิจและสังคมไปพร้อมๆกันเพื่อให้ประชาชนมีคุณภาพชีวิตที่ดีขึ้น

๔) ด้านทรัพยากรธรรมชาติ และสิ่งแวดล้อม

องค์การบริหารส่วนตำบลได้เล็งเห็นปัญหาด้านทรัพยากรธรรมชาติและสิ่งแวดล้อมโดยประชาชนยังขาด ความรู้ความเข้าใจในการใช้ทรัพยากรธรรมชาติอย่างประหยัดและขาดจิตสำนึกในการบำรุงรักษา ทรัพยากรธรรมชาติและสิ่งแวดล้อมทำให้เกิดมลพิษต่างๆ ซึ่งองค์การบริหารส่วนตำบลได้ดำเนินการขุดลอก คลองระบายน้ำ กำจัดวัชพืช รมรงค์การปลูกต้นไม้ซึ่งก็แก้ปัญหาได้ระดับหนึ่งในปัจจุบันและจะต้องพัฒนาคุณภาพ สิ่งแวดล้อมให้สมดุลต่อไป

๕) ด้านการบริหารจัดการบ้านเมืองที่ดี

องค์การบริหารส่วนตำบลสว่าง ได้มีการสนับสนุนประชาชนทุกภาคส่วนให้มีส่วนร่วมในการพัฒนา และตรวจสอบการทำงานของภาครัฐ และให้บรรจุแนวทางการดำเนินงานของจังหวัดร้อยเอ็ดตามยุทธศาสตร์ การบริหารราชการให้เป็นไปตามหลักการบริหารจัดการบ้านเมืองที่ดี ส่งเสริมการเพิ่มศักยภาพของบุคลากร และองค์กรให้มีขีดความสามารถในการพัฒนา ส่งเสริมการพัฒนาระบบการบริการประชาชนตามมาตรฐานสากล (PSO) การพัฒนาและจัดระเบียบของชุมชนและสังคม รวมทั้งจัดหาเครื่องมือวัสดุอุปกรณ์เครื่องใช้ต่างๆ ให้สามารถปฏิบัติงานได้รวดเร็วและทันสมัย มีการเผยแพร่ประชาสัมพันธ์ผลการดำเนินงานให้ประชาชน ได้รับทราบตามหลักธรรมาภิบาลด้วยความโปร่งใส ตรวจสอบได้ และมีการส่งเสริม การบริหารงานท้องถิ่น โดยใช้เทคนิคระบบสารสนเทศเพื่อความรวดเร็วทั่วถึงและมุ่งเน้นผลสัมฤทธิ์

๖) ด้านการกระจายอำนาจให้แก่องค์กรปกครองส่วนท้องถิ่นและแนวนโยบายของรัฐบาล

รัฐบาลได้มีการกระจายอำนาจสู่ท้องถิ่น เพื่อให้องค์กรปกครองส่วนท้องถิ่นสามารถปฏิบัติงานหรือ ดำเนินการตามภารกิจที่ได้รับการถ่ายโอน ในการจัดระบบบริการสาธารณะระหว่างรัฐกับองค์กรปกครอง ส่วนท้องถิ่น องค์การบริหารส่วนตำบลสว่างได้ดำเนินการงานหรือกิจกรรมที่ได้รับมอบหมายจากรัฐบาล โดยการส่งเสริมการศึกษาทั้งในระบบ นอกระบบและการศึกษาตามอัธยาศัย ส่งเสริมการป้องกัน ฝ้าระวังรักษา บำบัดผู้เสียดิตยาเสพติด และรักษาชุมชนให้เข้มแข็งอย่างยั่งยืน ส่งเสริมการมีสุขภาพอนามัยที่ดีของมารดา และทารก ส่งเสริมระบบความปลอดภัยในชีวิตและทรัพย์สินให้สามารถลดความรุนแรงของครอบครัว อุบัติเหตุ อุบัติภัย อาชญากรรม และสาธารณภัยต่างๆ สร้างโอกาสในการเข้าถึงบริการสาธารณสุข และสนับสนุน แนวนโยบายของรัฐบาลและยุทธศาสตร์การพัฒนาจังหวัด

๗) ด้านการท่องเที่ยว

องค์การบริหารส่วนตำบลสว่าง ได้มีการส่งเสริมให้มีการพัฒนาและเพิ่มศักยภาพด้านการท่องเที่ยว พัฒนาเส้นทางคมนาคมเข้าสู่แหล่งท่องเที่ยว และสร้างจิตสำนึกที่ดีต่อการรักษาแหล่งท่องเที่ยวซึ่งเป็นไปตามแนวทาง ยุทธศาสตร์พัฒนาจังหวัดร้อยเอ็ด

๒.๒ ผลกระทบ

เนื่องจากปัญหาและความต้องการของประชาชนในท้องถิ่นมีจำนวนมาก แต่องค์กรปกครองส่วนท้องถิ่นได้รับการจัดสรรงบประมาณไม่เพียงพอ จึงทำให้การดำเนินการตามแผนพัฒนาท้องถิ่นไม่เป็นไปตามเป้าหมายที่ตั้งไว้ จะดำเนินการได้เฉพาะโครงการที่สำคัญเร่งด่วนซึ่งได้จากการประชาคมท้องถิ่นเท่านั้น

๓. สรุปปัญหาอุปสรรคการดำเนินงานที่ผ่านมาและแนวทางแก้ไข ปีงบประมาณ ๒๕๕๗-๒๕๖๐

การที่ผลการดำเนินงานไม่บรรลุเป้าหมายตามที่กำหนดไว้ในแผนพัฒนาท้องถิ่นสี่ปี เนื่องจากมีปัญหาในเรื่องต่างๆ ดังนี้

๑. การจัดสรรงบประมาณจากส่วนกลางไม่เพียงพอต่อความต้องการในการแก้ปัญหาหรือการพัฒนาท้องถิ่น
๒. ขาดความต่อเนื่องของนโยบายรัฐบาล รวมถึงปัญหาความขัดแย้งทางการเมือง

เพื่อให้การดำเนินงานแผนงานงาน/โครงการของแผนพัฒนาท้องถิ่นสี่ปีบรรลุเป้าหมายและวัตถุประสงค์ที่ได้กำหนดไว้อย่างต่อเนื่อง มีประสิทธิภาพและประสิทธิผล องค์กรบริหารส่วนตำบลสว่างได้กำหนดแนวทางแก้ไขปัญหาและอุปสรรคในการดำเนินงานดังนี้

๑. ศึกษาวิเคราะห์ความเป็นไปได้ของการดำเนินงาน/โครงการที่บรรจุในแผนพัฒนาท้องถิ่นสี่ปี เพื่อให้มีความพร้อมในด้านต่าง ๆ เช่น แผนการดำเนินงาน กลุ่มเป้าหมายและงบประมาณที่สามารถส่งผลให้สามารถดำเนินการได้อย่างต่อเนื่องและบรรลุวัตถุประสงค์ที่กำหนดไว้อย่างสอดคล้องและมีประสิทธิภาพ

๒. มีการกำหนดวัตถุประสงค์ ตัวชี้วัดที่ชัดเจน และมีการติดตามประเมินผลก่อนที่จะนำไปสู่การพิจารณาขออนุมัติงบประมาณ

ส่วนที่ ๓

ยุทธศาสตร์องค์การปกครองส่วนท้องถิ่น

๑. ความสัมพันธ์ระหว่างแผนพัฒนาระดับมหภาค

๑.๑ แผนยุทธศาสตร์ชาติ ๒๐ ปี

“ประเทศมีความมั่นคง มั่งคั่ง ยั่งยืน เป็นประเทศพัฒนาแล้ว ด้วยการพัฒนาตามหลักปรัชญาของเศรษฐกิจพอเพียง”

กรอบแนวทางที่สำคัญของยุทธศาสตร์ชาติระยะ 20 ปี

๑. ด้านความมั่นคง

๑. เสริมสร้างความมั่นคงของสถาบันหลักและการปกครองระบอบประชาธิปไตย อันมีพระมหากษัตริย์ทรงเป็นประมุข

๒. ปฏิรูปกลไกการบริหารประเทศและพัฒนาความมั่นคงทางการเมือง ขจัดคอร์รัปชัน สร้างความเชื่อมั่นในกระบวนการยุติธรรม

๓. การรักษาความมั่นคงภายในและความสงบเรียบร้อยภายในตลอดจนการบริหารจัดการความมั่นคงชายแดนและชายฝั่งทะเล

๔. การพัฒนาระบบกลไก มาตรการและความร่วมมือระหว่างประเทศทุกระดับและรักษาคุณภาพความสัมพันธ์กับประเทศมหาอำนาจ เพื่อป้องกันและแก้ไขปัญหาความมั่นคงรูปแบบใหม่

๕. การพัฒนาเสริมสร้างศักยภาพการผนึก กำลังป้องกันประเทศ การรักษาความสงบเรียบร้อยภายในประเทศ สร้างความร่วมมือกับประเทศเพื่อนบ้านและมิตรประเทศ

๖. การพัฒนาระบบการเตรียมพร้อมแห่งชาติและระบบบริหารจัดการภัยพิบัติ รักษาความมั่นคงของฐานทรัพยากรธรรมชาติสิ่งแวดล้อม

๗. การปรับกระบวนการทำงานของกลไกที่เกี่ยวข้องจากแนวตั้งสู่แนวระนาบมากขึ้น

๒. ด้านการสร้างความสามารถในการแข่งขัน

๑. การพัฒนาสมรรถนะทางเศรษฐกิจ ส่งเสริมการค้าการลงทุนพัฒนาสู่ชาติการค้า

๒. การพัฒนาภาคการผลิตและบริการ เสริมสร้างฐานการผลิตเข้มแข็งยั่งยืน และส่งเสริมเกษตรกรรายย่อยสู่เกษตรยั่งยืนเป็นมิตรกับสิ่งแวดล้อม

๓. การพัฒนาผู้ประกอบการและเศรษฐกิจชุมชน พัฒนาทักษะผู้ประกอบการ ยกกระดับผลิตภาพแรงงานและพัฒนา SMEs สู่สากล

๔. การพัฒนาพื้นที่เศรษฐกิจพิเศษและเมือง พัฒนาเขตเศรษฐกิจพิเศษชายแดนและพัฒนาระบบเมืองศูนย์กลางความเจริญ

๕. การลงทุนพัฒนาโครงสร้างพื้นฐานด้านการขนส่ง ความมั่นคงและพลังงาน ระบบเทคโนโลยีสารสนเทศและการวิจัยและพัฒนา

๖. การเชื่อมโยงกับภูมิภาคและเศรษฐกิจโลก สร้างความเป็นหุ้นส่วนการพัฒนากับนานาชาติประเทศ ส่งเสริมให้ไทยเป็นฐานของการประกอบธุรกิจ ฯลฯ

๓. ด้านการพัฒนาและเสริมสร้างศักยภาพคน

๑. พัฒนาศักยภาพคนตลอดช่วงชีวิต
๒. การยกระดับการศึกษาและการเรียนรู้ให้มีคุณภาพเท่าเทียมและทั่วถึง
๓. ปลุกฝังระเบียบวินัย คุณธรรม จริยธรรม ค่านิยมที่พึงประสงค์
๔. การสร้างเสริมให้คนมีสุขภาวะที่ดี
๕. การสร้างความอยู่ดีมีสุขของครอบครัวไทย

๔. ด้านการสร้างโอกาสความเสมอภาค และเท่าเทียมกันทางสังคม

๑. สร้างความมั่นคง และการลดความเหลื่อมล้ำทางเศรษฐกิจและสังคม
๒. พัฒนาระบบบริการ และระบบบริหารจัดการสุขภาพ
๓. มีสภาพแวดล้อม และนวัตกรรมที่เอื้อต่อการดำรงชีวิตในสังคมสูงวัย
๔. สร้างความเข้มแข็งของสถาบันทางสังคมทุนทางวัฒนธรรม และความเข้มแข็งของชุมชน
๕. พัฒนาการสื่อสารมวลชน ให้เป็นกลไกในการสนับสนุนการพัฒนา

๕. ด้านการสร้างการเติบโต บนคุณภาพชีวิตที่เป็นมิตรต่อสิ่งแวดล้อม

๑. จัดระบบอนุรักษ์ ฟื้นฟู และป้องกันการทำลายทรัพยากรธรรมชาติ
๒. วางระบบบริหารจัดการน้ำให้มีประสิทธิภาพทั้ง ๒๕ ลุ่มน้ำ เน้นการปรับระบบการบริหารจัดการ

อุทกภัยอย่างบูรณาการ

๓. การพัฒนาและใช้พลังงานที่เป็นมิตรกับสิ่งแวดล้อม
๔. การพัฒนาเมืองอุตสาหกรรมเชิงนิเวศและเมืองที่เป็นมิตรกับสิ่งแวดล้อม
๕. การร่วมลดปัญหาโลกร้อนและปรับตัวให้พร้อมกับการเปลี่ยนแปลงสภาพภูมิอากาศ
๖. การใช้เครื่องมือทางเศรษฐศาสตร์และนโยบายการคลังเพื่อสิ่งแวดล้อม

๖. ด้านการปรับสมดุลและพัฒนาระบบการบริหารจัดการภาครัฐ

๑. การปรับปรุงโครงสร้าง บทบาท ภารกิจของหน่วยงานภาครัฐ ให้มีขนาดที่เหมาะสม
๒. การวางระบบบริหารราชการแบบบูรณาการ
๓. การพัฒนาระบบบริหารจัดการกำลังคนและพัฒนาบุคลากรภาครัฐ
๔. การต่อต้านการทุจริตและประพฤติมิชอบ
๕. การปรับปรุงกฎหมายและระเบียบต่าง ๆ
๖. ให้ทันสมัย เป็นธรรมและเป็นสากล
๗. พัฒนาระบบการให้บริการประชาชนของหน่วยงานภาครัฐ
๘. ปรับปรุงการบริหารจัดการรายได้และรายจ่ายของภาครัฐ

๑.๒ แผนพัฒนาเศรษฐกิจและสังคมแห่งชาติ ฉบับที่ ๑๒

การพัฒนาประเทศในระยะแผนพัฒนาฯ ฉบับที่ ๑๒ จะมุ่งบรรลุเป้าหมายในระยะ ๕ ปีที่จะสามารถต่อยอดในระยะต่อไปเพื่อให้บรรลุเป้าหมายการพัฒนาระยะยาวตามยุทธศาสตร์ชาติ ๒๐ ปี โดยมีหลักการสำคัญของแผนฯ คือ ยึด “หลักการปรัชญาของเศรษฐกิจพอเพียง” “คนเป็นศูนย์กลางการพัฒนา” “วิสัยทัศน์ภายใต้ยุทธศาสตร์ชาติ ๒๐ ปี” และ “หลักการนำไปสู่การปฏิบัติให้เกิดผลสัมฤทธิ์อย่างจริงจังใน ๕ ปีที่ต่อยอดไปสู่ผลสัมฤทธิ์ที่เป็นเป้าหมายระยะยาว” ภายใต้ยุทธศาสตร์การพัฒนาที่สำคัญ ๑๐ ยุทธศาสตร์ ดังนี้

ยุทธศาสตร์ที่ ๑ การเสริมสร้างและพัฒนาศักยภาพทุนมนุษย์

วัตถุประสงค์

๑. เพื่อปรับเปลี่ยนให้คนไทยมีค่านิยมตามบรรทัดฐานที่ดีทางสังคม
๒. เพื่อเตรียมคนไทยให้มีความพร้อมในการดำรงชีวิตสำหรับโลกศตวรรษที่ ๒๑
๓. เพื่อส่งเสริมให้คนไทยมีสุขภาพที่ดีตลอดช่วงชีวิต
๔. เพื่อเสริมสร้างสถาบันทางสังคมให้มีความเข้มแข็งเอื้อต่อการพัฒนาคนและประเทศ

ยุทธศาสตร์ที่ ๒ การสร้างความเป็นธรรมและลดความเหลื่อมล้ำในสังคม

วัตถุประสงค์

๑. เพื่อขยายโอกาสทางเศรษฐกิจและสังคมให้แก่กลุ่มประชากรร้อยละ ๔๐ ที่มีรายได้ต่ำสุด
๒. เพื่อให้คนไทยทุกคนเข้าถึงบริการทางสังคมที่มีคุณภาพได้อย่างทั่วถึง
๓. เพื่อสร้างความเข้มแข็งให้ชุมชน

ยุทธศาสตร์ที่ ๓ การสร้างความเข้มแข็งทางเศรษฐกิจและแข่งขันได้อย่างยั่งยืน

วัตถุประสงค์

๑. สร้างความเข้มแข็งให้เศรษฐกิจขยายตัวอย่างมีเสถียรภาพและยั่งยืน
๒. สร้างความเข้มแข็งให้กับเศรษฐกิจรายสาขา

ยุทธศาสตร์ที่ ๔ การเสริมสร้างความมั่นคง

วัตถุประสงค์

๑. เพื่อเสริมสร้างความมั่นคงภายใน และป้องกันปัญหาภัยคุกคามที่เป็นอุปสรรคต่อการพัฒนาเศรษฐกิจและสังคมของชาติ
๒. เพื่อสร้างความพร้อมและผนึกกำลังของทุกภาคส่วนให้มีขีดความสามารถในการบริหารจัดการด้านความมั่นคง และมีศักยภาพในการป้องกันและแก้ไขสถานการณ์ที่เกิดจากภัยคุกคามทั้งภัยทางทหารและภัยคุกคามอื่นๆ
๓. เพื่อสร้างความสอดคล้องระหว่างนโยบายด้านความมั่นคงให้สนับสนุนเสถียรภาพ และการเจริญเติบโตทางเศรษฐกิจ สังคม ทรัพยากรธรรมชาติและสิ่งแวดล้อมให้สามารถพัฒนาไปในทิศทางเดียวกันได้อย่างมีประสิทธิภาพ
๔. เพื่อเสริมสร้างความร่วมมือด้านความมั่นคงกับมิตรประเทศ ในการสนับสนุนการรักษาความสงบสุขและผลประโยชน์ของชาติ

ยุทธศาสตร์ที่ ๕ การเพิ่มประสิทธิภาพการบริหารจัดการในภาครัฐและธรรมาภิบาลในสังคมไทย

วัตถุประสงค์

๑. เพื่อให้ภาครัฐมีขนาดเล็กมีการบริหารจัดการที่ดีและได้มาตรฐานสากล
๒. เพื่อให้องค์กรปกครองส่วนท้องถิ่นให้มีการบริหารจัดการและให้บริการแก่ประชาชนในท้องถิ่นได้อย่างมีประสิทธิภาพ ประสิทธิผลและโปร่งใสตรวจสอบได้
๓. เพื่อลดปัญหาการทุจริตและประพฤติมิชอบของประเทศ
๔. เพื่อพัฒนาระบบและกระบวนการทางกฎหมายให้สามารถอำนวยความสะดวกด้วยความรวดเร็วและเป็นธรรมแก่ประชาชน

ยุทธศาสตร์ที่ ๖ การพัฒนาโครงสร้างพื้นฐานและระบบโลจิสติกส์

วัตถุประสงค์

๑. เพื่อพัฒนาโครงสร้างพื้นฐานสิ่งอำนวยความสะดวกด้านการคมนาคมขนส่งและการค้ารวมทั้งมีกลไกกำกับดูแลการประกอบกิจการขนส่งที่มีประสิทธิภาพ และโปร่งใสให้สามารถสนับสนุนการเพิ่มขีดความสามารถในการแข่งขันของประเทศจากการพัฒนาโครงข่ายการขนส่ง และยกระดับคุณภาพชีวิตให้กับประชาชน
๒. เพื่อสร้างความมั่นคงทางพลังงานเพิ่มประสิทธิภาพการใช้พลังงานและส่งเสริมการใช้พลังงานทดแทนและพลังงานสะอาด ตลอดจนขยายโอกาสทางธุรกิจในภูมิภาคอาเซียนจากการพัฒนาด้านพลังงาน
๓. เพื่อเพิ่มประสิทธิภาพและขยายการให้บริการด้านโครงสร้างพื้นฐานดิจิทัลอย่างทั่วถึงทั้งประเทศ ในราคาที่เหมาะสมเป็นธรรมและส่งเสริมธุรกิจดิจิทัลใหม่และนวัตกรรมรวมทั้งพัฒนาระบบความปลอดภัยทางไซเบอร์ให้มีความมั่นคงและคุ้มครองสิทธิส่วนบุคคลให้แก่ผู้ใช้บริการ
๔. เพื่อพัฒนาประสิทธิภาพและขยายการให้บริการโครงสร้างพื้นฐานด้านน้ำประปา ทั้งในเชิงปริมาณและคุณภาพให้ครอบคลุมทั่วประเทศ ลดอัตราการสูญเสียในระบบประปา และกลไกการบริหารจัดการ การประกอบกิจการน้ำประปาในภาพรวมของประเทศ
๕. เพื่อพัฒนาอุตสาหกรรมต่อเนื่องที่เกิดจากลงทุนด้านโครงสร้างพื้นฐานเพื่อลดการนำเข้าจากต่างประเทศ และสร้างโอกาสทางเศรษฐกิจให้กับประเทศ

ยุทธศาสตร์ที่ ๗ การพัฒนาวิทยาศาสตร์ เทคโนโลยี วิจัย และนวัตกรรม

วัตถุประสงค์

๑. เพื่อสร้างความเข้มแข็งและยกระดับความสามารถด้านวิทยาศาสตร์และเทคโนโลยีขั้นก้าวหน้าให้สนับสนุนการสร้างมูลค่าของสาขาการผลิตและบริการเป้าหมาย
๒. เพื่อสร้างโอกาสการเข้าถึงและนาเทคโนโลยีไปใช้ให้กับเกษตรกรรายย่อย วิสาหกิจชุมชนและวิสาหกิจขนาดกลางและขนาดย่อม
๓. เพื่อพัฒนานวัตกรรมที่มุ่งเน้นการลดความเหลื่อมล้ำและยกระดับคุณภาพชีวิตของประชาชน ผู้สูงอายุ ผู้ด้อยโอกาสทางสังคม และคุณภาพสิ่งแวดล้อม
๔. เพื่อบูรณาการระบบบริหารจัดการวิทยาศาสตร์ เทคโนโลยี วิจัย และนวัตกรรม ให้สามารถดำเนินงานไปในทิศทางเดียวกัน

ยุทธศาสตร์ที่ ๘ การพัฒนาภูมิภาค การเมือง และพื้นที่เศรษฐกิจ

วัตถุประสงค์

๑. เพื่อกระจายความเจริญและโอกาสทางเศรษฐกิจไปสู่ภูมิภาคอย่างทั่วถึงมากขึ้น
๒. เพื่อพัฒนาเมืองศูนย์กลางของจังหวัดให้เป็นเมืองน่าอยู่สำหรับคนทุกกลุ่ม
๓. เพื่อพัฒนาและฟื้นฟูพื้นที่ฐานเศรษฐกิจหลักให้ขยายตัวอย่างเป็นมิตรต่อสิ่งแวดล้อม และเพิ่มคุณภาพชีวิตของคนในชุมชน
๔. เพื่อพัฒนาพื้นที่เศรษฐกิจใหม่ให้สนับสนุนการเพิ่มขีดความสามารถในการแข่งขันและการพัฒนาในพื้นที่อย่างยั่งยืน

ยุทธศาสตร์ที่ ๙ การต่างประเทศ ประเทศเพื่อนบ้านและภูมิภาค

วัตถุประสงค์

๑. เพื่อใช้ประโยชน์จากจุดเด่นของทำเลที่ตั้งของประเทศไทยที่เป็นจุดเชื่อมโยงสำคัญของแนวระเบียงเศรษฐกิจต่างๆ ให้เกิดประโยชน์อย่างเต็มศักยภาพในการพัฒนาเศรษฐกิจและสังคมของไทย
๒. เพื่อขยายโอกาสด้านการค้าการลงทุนระหว่างประเทศ และยกระดับให้ประเทศเป็นฐานการผลิตและการลงทุนที่มีศักยภาพและโดดเด่น
๓. เพื่อเพิ่มบทบาทของไทยในเวทีโลกด้วยการส่งเสริมบทบาทที่สร้างสรรค์ของไทยในกรอบความร่วมมือต่างๆรวมทั้งการสนับสนุนการขับเคลื่อนการพัฒนาภายใต้กรอบเป้าหมายการพัฒนาที่ยั่งยืน(Sustainable Development Goals: SDGs)

๑.๓ แผนพัฒนาภาค/แผนพัฒนากลุ่มจังหวัด/แผนพัฒนาจังหวัด

แผนพัฒนาของจังหวัดร้อยเอ็ด (พ.ศ.๒๕๖๑-๒๕๖๔)

วิสัยทัศน์

“ เป็นจังหวัดที่มีความเข้มแข็งทางเศรษฐกิจและสังคม บนพื้นฐานแหล่งผลิตและสร้างมูลค่าเพิ่ม ข้าวหอมมะลิคุณภาพสูง เอื้อต่อการลงทุนของภาคเอกชน และเป็นเมืองน่าอยู่ น่าเที่ยว ”

พันธกิจ

๑. ส่งเสริมและพัฒนาการผลิตข้าวหอมมะลิเพื่อสร้างมูลค่าเพิ่มด้วยนวัตกรรม เพิ่มศักยภาพการบริหารทรัพยากรทางการเกษตรให้เป็นเกษตรปลอดภัย เกษตรอินทรีย์ เป็นมิตรต่อสิ่งแวดล้อม และเป็นแหล่งผลิตอาหารปลอดภัย
๒. พัฒนาให้จังหวัดเป็นศูนย์กลางการท่องเที่ยว การค้า การลงทุน เชื่อมโยงการบริการ สินค้าผลิตภัณฑ์ชุมชน รวมทั้งวัฒนธรรม ค่านิยม และประเพณีที่ดึงดูดสามารถผสมผสานกับการเปลี่ยนแปลงของสังคมสมัยใหม่ได้อย่างกลมกลืน
๓. พัฒนาคนให้มีคุณภาพ สร้างโอกาส สร้างอาชีพ รายได้ให้ภาคประชาสังคมและส่งเสริมให้มีการดำเนินชีวิตตามแนวทางเศรษฐกิจพอเพียง ยกระดับคุณภาพชีวิตให้มีความมั่นคง มั่งคั่ง ยั่งยืน เพื่อสร้างภูมิคุ้มกันให้สามารถรองรับการเปลี่ยนแปลงอย่างมีประสิทธิภาพ

เป้าประสงค์รวม

- ๓.๑ ผลิตภัณฑ์มวลรวมของจังหวัด (GPP) เติบโตเพิ่มขึ้นเฉลี่ยร้อยละ ๕ ต่อปี
- ๓.๒ สังคมมีความมั่นคง ปลอดภัยและประชาชนมีคุณภาพชีวิตที่ดีตามเกณฑ์มาตรฐาน

ยุทธศาสตร์

ยุทธศาสตร์ที่ ๑ เพิ่มศักยภาพการผลิตข้าวหอมมะลิและสินค้าเกษตร สู่มาตรฐานพัฒนากระบวนการผลิตข้าวหอมมะลิ และสินค้าการเกษตรแบบครบวงจร

ยุทธศาสตร์ที่ ๒ ส่งเสริมและพัฒนาการท่องเที่ยว การบริการ การค้าการผลิต และการลงทุน

ยุทธศาสตร์ที่ ๓ ยกระดับคุณภาพชีวิต และสร้างความเข้มแข็งของครอบครัว ชุมชนและสังคม

ยุทธศาสตร์ที่ ๔ สร้างความสมดุลทรัพยากรธรรมชาติและสิ่งแวดล้อมให้มีคุณภาพและยั่งยืน

ยุทธศาสตร์ที่ ๕ รักษาความมั่นคงภายใน และการบริหารกิจการบ้านเมืองที่ดี

กลยุทธ์ตามประเด็นยุทธศาสตร์

ยุทธศาสตร์ที่ ๑ เพิ่มศักยภาพการผลิตข้าวหอมมะลิ และสินค้าเกษตร สู่มาตรฐานเกษตรอินทรีย์ และอาหารปลอดภัย

เป้าประสงค์

๑. เพื่อเพิ่มมูลค่าเพิ่มข้าวหอมมะลิและสินค้าเกษตร

๒. เพิ่มมูลค่าผลิตภัณฑ์มวลรวมภาคการเกษตรของจังหวัดเติบโตเพิ่มขึ้น

ตัวชี้วัด

๑. ผลผลิตข้าวหอมมะลิเฉลี่ยต่อไร่เพิ่มขึ้น (๑๐ กิโลกรัมต่อปี)

๒. ร้อยละของจำนวนแปลงฟาร์มเป้าหมายที่ปลูกข้าวหอมมะลิและสินค้าเกษตร ได้รับมาตรฐาน

เกษตรปลอดภัย/เกษตรอินทรีย์ (ร้อยละ ๘๐ ต่อปี)

๓. มูลค่าการจำหน่ายสินค้าเกษตรเพิ่มขึ้น(ร้อยละ ๕ ต่อปี)

๔. ร้อยละของหมู่บ้านมีตลาดสินค้าเกษตรชุมชนในปี ๒๕๖๔ (ร้อยละ ๗๐ ของหมู่บ้านทั้งจังหวัด)

กลยุทธ์

๑. พัฒนาพื้นที่ทุ่งกุลาร้องไห้และพื้นที่ที่มีศักยภาพของจังหวัดเป็นเขตเศรษฐกิจข้าวหอมมะลิคุณภาพสูง

๒. พัฒนาระบบการผลิต การแปรรูปข้าวหอมมะลิ และสินค้าเกษตรด้วยนวัตกรรมให้อยู่ภายใต้

มาตรฐานเกษตรปลอดภัยและอินทรีย์ทุกขั้นตอน

๓. สนับสนุน ส่งเสริมเกษตรกร และสถาบันเกษตรกรให้เข้มแข็ง พึ่งตนเองได้ตามหลักปรัชญาเศรษฐกิจ

พอเพียง

๔. ส่งเสริมตลาดสินค้าเกษตรในท้องถิ่น และตลาดอิเล็กทรอนิกส์อย่างทั่วถึง

ประเด็นยุทธศาสตร์ที่ ๒ ส่งเสริมการและพัฒนาการท่องเที่ยว การบริการ การค้า การผลิต และการลงทุน

เป้าประสงค์

๑. เป็นศูนย์กลางการท่องเที่ยว การค้า การลงทุน

๒. เศรษฐกิจดี และมีมูลค่าผลิตภัณฑ์มวลรวมของภาคนอกการเกษตรของจังหวัดเพิ่มขึ้น

ตัวชี้วัด

๑. รายได้จากการท่องเที่ยวของจังหวัดเพิ่มขึ้น (ร้อยละ ๕ ต่อปี)

๒. ระดับความสำเร็จของการส่งเสริม และพัฒนาการท่องเที่ยวของจังหวัด (ระดับ)

๓. มูลค่าการลงทุนของภาคการค้า การอุตสาหกรรม การท่องเที่ยว และการบริการของจังหวัดเพิ่มขึ้น

(ร้อยละ ๕ ต่อปี)

๔. ผลิตภัณฑ์มวลรวมภาคนอกการเกษตรเพิ่มขึ้น(ร้อยละ ๕)

๕. มูลค่าการจำหน่ายผลิตภัณฑ์ชุมชน และ OTOP เพิ่มขึ้น(ร้อยละ ๕)

กลยุทธ์

- ส่งเสริมและพัฒนาแหล่งท่องเที่ยวหลักสามเหลี่ยมสาเกตนคร และพื้นที่ที่มีศักยภาพรวมทั้งกิจกรรมประเพณีวัฒนธรรมที่ดึงดูด
- พัฒนาระบบโครงสร้างพื้นฐาน การคมนาคมขนส่ง และระบบโลจิสติกส์ให้ได้มาตรฐาน
- ส่งเสริมอุตสาหกรรมขนาดย่อมสินค้าอุปโภคบริโภคเพื่อการค้าและส่งออกโดยมุ่งเน้นอุตสาหกรรมสีเขียว
- ยกระดับผู้ประกอบการและสร้างความเชื่อมโยงระหว่างเครือข่าย OTOP วิสาหกิจชุมชน และวิสาหกิจขนาดกลางและขนาดย่อม (SME) กับภาคอุตสาหกรรม

ยุทธศาสตร์ที่ ๓ ยกระดับคุณภาพชีวิต และสร้างความเข้มแข็งของครอบครัว ชุมชน และสังคม

เป้าประสงค์

- เพื่อให้คนได้รับการพัฒนาเหมาะสมตามวัย มีคุณภาพ เป็นคนดีคนเก่ง มีอาชีพมีรายได้
 - เป็นเมืองที่น่าอยู่บนพื้นฐานเศรษฐกิจดี สังคมปลอดภัย สภาพแวดล้อมดี มีความมั่นคงและยั่งยืน
- #### ตัวชี้วัด

- ร้อยละของเด็กและเยาวชนได้รับการเรียนรู้ พัฒนาทักษะชีวิตตามเกณฑ์มาตรฐาน การศึกษาขั้นพื้นฐาน (ร้อยละ ๑๐๐ ต่อปี)
- ร้อยละของผู้ป่วยด้วยโรคมะเร็ง เบาหวาน และความดันโลหิตสูงรายใหม่ลดลง (ร้อยละ ๙๐ ต่อปี)
- ร้อยละของผู้สูงอายุเข้าสู่ระบบการเตรียมความพร้อมเข้าสู่สังคมผู้สูงอายุ (ร้อยละ ๙๕ ต่อปี)
- ร้อยละของผู้ที่อยู่ในระบบประกันสังคมต่อกำลังแรงงาน (ร้อยละ ๘๐ ในปี ๒๕๖๔)
- ร้อยละของครัวเรือนยากจนเป้าหมายที่มีรายได้ต่ำกว่าเกณฑ์ จบฐ.ลดลง (ร้อยละ ๕๐ ต่อปี)

กลยุทธ์

- พัฒนาคนทุกช่วงวัย และเสริมสร้างสังคมแห่งการเรียนรู้รองรับการเปลี่ยนแปลง
- พัฒนาระบบสุขภาพเชิงป้องกัน ด้วยเทคโนโลยีสุขภาพ สปา และเทคโนโลยีการแพทย์
- พัฒนาระบบการดูแลผู้สูงอายุรองรับการเปลี่ยนแปลงเข้าสู่สังคมผู้สูงอายุ และการจัดสวัสดิการสังคม ให้มีคุณภาพ
- สร้างและพัฒนาแรงงานไปสู่แรงงานที่มีความรู้ ความเชี่ยวชาญ และทักษะสูงรวมทั้งนำเข้าสู่ระบบประกันสังคม
- สร้างอาชีพ สร้างรายได้ให้หลุดพ้นจากความยากจน
- พัฒนาเมืองศูนย์กลางของจังหวัดเป็นเมืองน่าอยู่สำหรับคนทุกกลุ่มในสังคม

ยุทธศาสตร์ที่ ๔ สร้างความสมดุลทรัพยากรธรรมชาติและสิ่งแวดล้อม ให้มีคุณภาพและยั่งยืน

เป้าประสงค์

- เกษตรมีน้ำใช้เพื่อการเกษตรเพียงพอตลอดทั้งปี
- คืนความอุดมสมบูรณ์ สร้างความสมดุลแก่ระบบนิเวศน์ เพื่อรองรับการเปลี่ยนแปลงของสภาพ

ตัวชี้วัด

- ร้อยละของหมู่บ้านมีน้ำใช้เพื่อการเกษตรเพียงพอตลอดทั้งปี (ร้อยละ ๑๐๐ ต่อปี)
- จำนวนพื้นที่ป่าได้รับการฟื้นฟูและปลูกป่าเพิ่มขึ้น (จำนวน ๔,๐๐๐ ไร่/ปี)
- ร้อยละของปริมาณขยะมูลฝอยตกค้าง ได้รับการจัดการอย่างถูกต้องตามหลักวิชาการ (ร้อยละ ๘๕ ในปี ๒๕๖๔)
- จำนวนโรงงานอุตสาหกรรมได้รับการพัฒนาเข้าสู่ระบบการกำจัดกากอุตสาหกรรม (ร้อยละ ๑๐๐)

กลยุทธ์

- พัฒนาแหล่งน้ำ และเพิ่มประสิทธิภาพบริหารจัดการน้ำทั้งระบบ
- ฟื้นฟูทรัพยากรป่าไม้ให้คงความอุดมสมบูรณ์ในพื้นที่ต้นน้ำ ป่าเสื่อมโทรมและป่าชุมชน
- บริหารจัดการลดปริมาณขยะมูลฝอย และการกำจัดตามหลักวิชาการ รวมทั้งปัญหาสิ่งแวดล้อม
- ส่งเสริมการผลิตพลังงานทดแทนในชุมชนและท้องถิ่น

ยุทธศาสตร์ที่ ๕ รักษาความมั่นคงภายใน และการบริหารกิจการบ้านเมืองที่ดี

เป้าประสงค์

ประชาชนมีความมั่นคง ปลอดภัยในชีวิตและทรัพย์สิน ได้รับการจากหน่วยงานภาครัฐด้วยความเสมอภาค และเป็นธรรม

ตัวชี้วัด

- ร้อยละของจำนวนคดีอาชญากรรมในคดี ๕ กลุ่ม จับกุมผู้กระทำผิด (ร้อยละ ๘๕)
- ร้อยละของจำนวนเรื่องร้องเรียน ร้องทุกข์ ของศูนย์ดำรงธรรมจังหวัดได้รับการแก้ไข (ร้อยละ ๙๕)
- ร้อยละของระดับความพึงพอใจของผู้รับบริการต่อหน่วยงานภาครัฐ (ร้อยละ ๙๐)
- ร้อยละการเบิกจ่ายงบประมาณในภาพรวมของจังหวัด (ร้อยละ ๙๖)
- ระดับความสำเร็จของการดำเนินการตามแนวทางป้องกันและบรรเทาสาธารณภัย(ระดับ ๕)

กลยุทธ์

- เพิ่มศักยภาพการรักษาความมั่นคงและสงบเรียบร้อยภายในจังหวัด
- ลดปัญหาอาชญากรรม ปัญหายาเสพติด เพื่อสร้างความปลอดภัยให้สังคม
- เพิ่มศักยภาพการป้องกันและบรรเทาสาธารณภัยให้มีประสิทธิภาพ
- ส่งเสริมการบริหารงานแบบบูรณาการ และแบบประชารัฐ ภายใต้หลักการบริหารกิจการบ้านเมืองที่ดี

๑.๔ ยุทธศาสตร์การพัฒนาขององค์กรปกครองส่วนท้องถิ่นในเขตจังหวัด

วิสัยทัศน์

“ เป็นท้องถิ่นที่มีความเข้มแข็งทางเศรษฐกิจและสังคม ด้วยการพัฒนาตามปรัชญาเศรษฐกิจพอเพียงผ่านกลไกประชารัฐ ”

พันธกิจ

- ส่งเสริมการพัฒนาโครงสร้างพื้นฐานให้มีคุณภาพ เพื่อสร้างโอกาส สร้างอาชีพ รายได้ ยกระดับคุณภาพชีวิตให้มีความมั่นคง
- ส่งเสริมการสร้างภูมิคุ้มกันให้สามารถรองรับการเปลี่ยนแปลงอย่างมีประสิทธิภาพ
- ประสานพลังทุกภาคส่วนในการขับเคลื่อนจากภายในจังหวัด

เป้าประสงค์รวม

- ท้องถิ่นมีความมั่นคง ประชาชนมีคุณภาพชีวิตที่ดี
- มุ่งประโยชน์ส่วนรวมอย่างยั่งยืน

ประเด็นยุทธศาสตร์

๑. ประเด็นยุทธศาสตร์ที่ ๑ พัฒนาการเชื่อมโยงเครือข่ายโครงสร้างพื้นฐาน
๒. ประเด็นยุทธศาสตร์ที่ ๒ สร้างความเข้มแข็งของครอบครัว ชุมชนและสังคม
๓. ประเด็นยุทธศาสตร์ที่ ๓ พัฒนาที่สมดุลและยั่งยืน
๔. ประเด็นยุทธศาสตร์ที่ ๔ สร้างเสริมสมรรถนะประชาชนและพลังทางสังคม

ยุทธศาสตร์การพัฒนาท้องถิ่น

๑. ยุทธศาสตร์การพัฒนาการเชื่อมโยงเครือข่ายโครงสร้างพื้นฐาน

เป้าประสงค์

๑. เป็นท้องถิ่นน่าอยู่ มีสาธารณูปโภค สาธารณูปการที่ได้มาตรฐานเป็นมิตรกับสิ่งแวดล้อม
ตัวชี้วัด

๑. จำนวนโครงสร้างพื้นฐานที่ได้มาตรฐานเพิ่มขึ้น (จำนวน ๒๐ แห่ง/ปี)
๒. จำนวนทรัพยากรธรรมชาติ และสิ่งแวดล้อมได้รับการฟื้นฟู (จำนวน ๕,๐๐๐ไร่/ปี)

กลยุทธ์

๑. พัฒนาโครงสร้างพื้นฐานที่เป็นระบบและได้มาตรฐาน
๒. บริหารจัดการน้ำ พัฒนาชลประทานและเขตไฟฟ้าเพื่อการเกษตรให้ครอบคลุมทุกพื้นที่
๓. พัฒนาด้านผังเมือง การควบคุมอาหาร กำจัดขยะมูลฝอย สิ่งปฏิกูล น้ำเสีย การป้องกันและ

บรรเทาสาธารณภัย

๔. บำรุงรักษาป่าและน้ำอย่างยั่งยืน การบริหารจัดการทรัพยากรธรรมชาติและสิ่งแวดล้อม เพื่อให้มีระบบนิเวศที่เหมาะสม โดยมีการบูรณาการของทุกภาคส่วนที่เกี่ยวข้อง

๒. ยุทธศาสตร์สร้างความเข้มแข็งของครอบครัว ชุมชนและสังคม

เป้าประสงค์

๑. เพื่อพัฒนาให้พลเมืองมีคุณภาพ ประชาชนมีงานทำ มีรายได้เพียงพอต่อการดำรงชีพ
๒. เพื่อพัฒนาชุมชนในท้องถิ่นเป็นสังคมที่เข้มแข็ง สมานฉันท์ เกื้อกูล เอื้ออาทรต่อกัน
ตัวชี้วัด

๑. ร้อยละของเด็กได้รับการพัฒนาตามเกณฑ์มาตรฐานศูนย์พัฒนาเด็กเล็ก (ร้อยละ ๑๐๐)
๒. ร้อยละของประชาชนนำปรัชญาเศรษฐกิจพอเพียงมาดำรงชีวิต (ร้อยละ ๘๕)
๓. ร้อยละของแรงงานที่ได้พัฒนาสู่แรงงานฝีมือ (ร้อยละ ๕๐)
๔. ร้อยละของประชาชนเข้าถึงสวัสดิการด้านสาธารณสุขของรัฐ (ร้อยละ ๘๐)

กลยุทธ์

๑. พัฒนาคอนทุนช่วงวัย สร้างสังคมแห่งการเรียนรู้ ด้านการศึกษาทั้งในระบบและนอกระบบ สืบทอดองค์ความรู้ ศิลปะ วัฒนธรรม จารีตประเพณี ภูมิปัญญาท้องถิ่น

๒. พัฒนาประชาชนในจังหวัดให้ดำรงชีวิตอย่างมีความสุข ใช้ชีวิตแบบพอเพียงตามปรัชญาเศรษฐกิจพอเพียง การนำภูมิปัญญาท้องถิ่นในการดำรงชีวิต การประกอบอาชีพ เพื่อสร้างมูลค่าเพิ่ม ลดต้นทุนให้กับสินค้าและบริการ

๓. พัฒนาศักยภาพแรงงานทั้งในระบบ และแรงงานนอกระบบ แรงงานวิสาหกิจชุมชน ไปสู่แรงงานที่มีความรู้ มีฝีมือ ความเชี่ยวชาญ

๔. พัฒนาสวัสดิการสังคม การส่งเสริมและพัฒนาคุณภาพชีวิต สุขอนามัยและสภาพแวดล้อม การป้องกันและระงับการระบาดของโรคติดต่อ ส่งเสริมสุขภาพพลานามัยของประชาชนและการเข้าถึงการรักษาของผู้ด้อยโอกาสทางสังคมและประชาชนทั่วไป

๓. ยุทธศาสตร์การพัฒนาที่สมดุลและยั่งยืน

เป้าประสงค์

๑. เพื่อแก้ไขปัญหาความยากจน
๒. เพื่อเพิ่มมูลค่าสินค้าการเกษตรของจังหวัด

ตัวชี้วัด

๑. มูลค่าผลิตภัณฑ์ชุมชนของกลุ่มอาชีพต่างๆเพิ่มขึ้น (ร้อยละ ๕ ต่อปี)
๒. แหล่งท่องเที่ยวใหม่ที่สร้างขึ้น และแหล่งท่องเที่ยวทางธรรมชาติเพิ่มขึ้น (จำนวน ๒๐ แห่ง/ปี)
๓. มูลค่าผลผลิตทางการเกษตร การบริการ การผลิต การค้าเพิ่มขึ้น (ร้อยละ ๕ ต่อปี)
๔. จำนวนนวัตกรรมทางการเกษตรที่เพิ่มขึ้น (จำนวน ๕ โครงการ/ปี)

กลยุทธ์

๑. ส่งเสริมการลงทุน ส่งเสริมแนวคิดเศรษฐกิจสร้างสรรค์ให้เกิดขึ้นแก่คนในชุมชน เพื่อเพิ่มมูลค่าของผลิตภัณฑ์ชุมชน และมุ่งเน้นให้เกิดการพึ่งพาตนเองตามหลักปรัชญาเศรษฐกิจพอเพียง
๒. พัฒนาการท่องเที่ยวของจังหวัดให้เป็นพื้นที่เป้าหมายทางการท่องเที่ยว การสร้างแหล่งท่องเที่ยวใหม่ แหล่งท่องเที่ยวทางธรรมชาติ ส่งเสริมกลุ่มอาชีพ การบริการ การผลิต การค้า อุตสาหกรรมการท่องเที่ยวและการบริการของจังหวัด
๓. สร้างมูลค่าเพิ่มให้กับผลิตผลทางการเกษตรของกลุ่มอาชีพต่างๆ การใช้ปุ๋ยชีวภาพ การลดต้นทุนการผลิต และการใช้พลังงานทดแทน
๔. พัฒนาระบบการผลิตสินค้าการเกษตรด้วยนวัตกรรม ให้เป็นเกษตรปลอดภัยสู่มาตรฐานสากล เกษตรอินทรีย์ เป็นมิตรต่อสิ่งแวดล้อม

๔. ยุทธศาสตร์สร้างเสริมสมรรถนะประชาชนและพลังทางสังคม

เป้าประสงค์

๑. เพื่อสร้างความร่วมมือของภาครัฐ ภาคเอกชน และภาคประชาชน
๒. งานด้านการพาณิชย์กรมสำรวจหาสถานที่ยังไม่ได้ใช้ประโยชน์ที่เหมาะสมกับการค้าขาย และสร้างรายได้ที่มั่นคงให้แก่กลุ่มผู้ค้าขาย เพื่อเตรียมมาตรการรองรับในแผนพัฒนาสามปี
- ๔.๓ งานด้านการท่องเที่ยว ส่งเสริมให้มีการพัฒนาสถานที่ กลุ่มอาชีพ อาหารและเส้นทางคมนาคม เพื่อสร้างแหล่งท่องเที่ยวใหม่ในท้องถิ่น
- ๔.๔ งานด้านการส่งเสริมอาชีพ ส่งเสริมให้มีการพัฒนาเกษตรอินทรีย์ที่ได้มาตรฐานพัฒนาฝีมือแรงงานทั้งระบบ นอกระบบ และส่งเสริมการมีงานทำ

กลยุทธ์

๑. ส่งเสริมประชาธิปไตย สนับสนุนการพัฒนาประชาธิปไตยภาคพลเมือง การพัฒนาศักยภาพผู้นำชุมชน คำมั่นถึงหลักหลักนิติธรรม ความโปร่งใส ความรับผิดชอบ ความคุ้มค่า การมีส่วนร่วม และมีคุณธรรมจากองค์กรปกครองส่วนท้องถิ่น
๒. การเสริมสร้างการมีส่วนร่วมทุกระบบของประชาชนทุกคน เพื่อแก้ปัญหา การปฏิรูป และการพัฒนาท้องถิ่นในทุกๆด้านอย่างต่อเนื่อง

๓. การบริหารแบบบูรณาการ และแบบประชาธิปไตย

๔. การสร้างความสงบความผาสุก ความมั่นคงในชีวิต การลดความเหลื่อมล้ำในสังคม การสร้างโอกาสในการเข้าถึงหรือได้รับสิทธิและสวัสดิการของรัฐอย่างเท่าเทียมและเป็นธรรม

**๕. ยุทธศาสตร์การพัฒนาด้านการบริหารจัดการ และการอนุรักษ์ทรัพยากรธรรมชาติสิ่งแวดล้อม
แนวทางการพัฒนา**

๕.๑ งานด้านการอนุรักษ์ทรัพยากรธรรมชาติ และบำรุงรักษาป่าและน้ำอย่างยั่งยืน การบริหารจัดการทรัพยากรธรรมชาติ และสิ่งแวดล้อม การกำจัดขยะ โดยมีการบูรณาการของทุกภาคส่วนที่เกี่ยวข้อง

๕.๒ การขุดลอกพัฒนาแหล่งน้ำสาธารณะ การทำฝายชะลอน้ำในแหล่งน้ำสำคัญๆของชุมชน

๕.๓ การปลูกป่าเพื่อเก็บรักษาน้ำใต้ดิน

๕.๔ การบูรณาการในการจัดหาเครื่องจักรเพื่อการขุดเจาะบาดาลระหว่างองค์กรปกครองส่วนท้องถิ่น

**๖. ยุทธศาสตร์การพัฒนาด้านการศึกษา ศิลปะ วัฒนธรรม จารีตประเพณี และภูมิปัญญาท้องถิ่น
แนวทางการพัฒนา**

๖.๑ งานด้านการศึกษา ให้ความสำคัญกับการศึกษาในระบบ นอกระบบ และการศึกษาตามอัธยาศัย

๖.๒ งานด้านส่งเสริมการสืบทอดภูมิปัญญาท้องถิ่น โดยการสำรวจข้อมูลภูมิปัญญาท้องถิ่นรวบรวมเป็นองค์ความรู้เผยแพร่ให้แก่คนในท้องถิ่น โดยสนับสนุนให้มีการต่อยอดขยายความคิด แปลงเป็นจุดเด่นให้แก่ผลิตภัณฑ์ของท้องถิ่น

๖.๓ ส่งเสริมสืบทอดองค์ความรู้ ศิลปะ วัฒนธรรม จารีตประเพณี ภูมิปัญญาท้องถิ่นสู่ศูนย์กลางการศึกษาวัฒนธรรมในกลุ่มประชาคมอาเซียน

๒. ยุทธศาสตร์การพัฒนาขององค์กรปกครองส่วนท้องถิ่น

ยุทธศาสตร์และแนวทางการพัฒนาขององค์การบริหารส่วนตำบลสว่าง ภายใต้แผนยุทธศาสตร์การพัฒนา (พ.ศ.๒๕๖๐-๒๕๖๒) เป็นการกำหนดว่าในอนาคตองค์การบริหารส่วนตำบลสว่างจะเป็นไปในทิศทางใด และเป็นเครื่องมือกำหนดแนวทางการพัฒนาของแผนพัฒนาสี่ปี(พ.ศ.๒๕๖๑ - ๒๕๖๔)ว่ามีความสอดคล้องกับวัตถุประสงค์การพัฒนาดังกล่าวเพียงใด โดยมีรายละเอียดแนวทางการพัฒนาดังนี้

๒.๑ วิสัยทัศน์การพัฒนาดังกล่าวขององค์การบริหารส่วนตำบลสว่าง

“อบต.สว่าง จะเป็นองค์กรนำอยู่คู่คุณธรรม บริหารงานอย่างมืออาชีพแบบมีส่วนร่วมในการจัดการมีความสมานฉันท์ ประชาชนมีหลักประกันคุณภาพชีวิตที่ดี ชุมชนมีความเข้มแข็งด้วยหลักเศรษฐกิจพอเพียง”

พันธกิจ

๑. การพัฒนาชุมชนให้น่าอยู่มีความเข้มแข็ง โดยได้รับบริการสาธารณะ โครงสร้างพื้นฐานที่จำเป็นเพื่อรองรับการขยายตัวของชุมชน และเศรษฐกิจ

๒. การกำจัดขยะมูลฝอยสิ่งปฏิกูล และมลภาวะสิ่งแวดล้อมที่มีอย่างยั่งยืน

๓. การส่งเสริมคุณภาพชีวิตด้านการศึกษา ด้านสุขภาพอนามัย ด้านสวัสดิการและสังคม ด้านกีฬา

๔. การอนุรักษ์ทรัพยากรธรรมชาติและสิ่งแวดล้อม

๕. การพัฒนาระบบบริหารจัดการภาครัฐให้มีส่วนร่วมจากทุกภาคส่วน

๖. ส่งเสริมและพัฒนาเกษตรอินทรีย์ และการแปรรูปสินค้าเกษตร

๗. ส่งเสริมสนับสนุนให้มีความรู้ การศึกษาในการพัฒนาประชาธิปไตยอันมีพระมหากษัตริย์ทรงเป็นประมุข

๒.๒ ยุทธศาสตร์การพัฒนา

ยุทธศาสตร์ที่ ๑ การพัฒนาด้านโครงสร้างพื้นฐาน

ยุทธศาสตร์ที่ ๒ การพัฒนาด้านเศรษฐกิจ

ยุทธศาสตร์ที่ ๓ การพัฒนาคุณภาพชีวิต

ยุทธศาสตร์ที่ ๔ การพัฒนาด้านสิ่งแวดล้อม

ยุทธศาสตร์ที่ ๕ การบริหารจัดการบ้านเมืองที่ดี

ยุทธศาสตร์ที่ ๖ ตามแผนการกระจายอำนาจให้แก่องค์กรปกครองส่วนท้องถิ่นและแนวนโยบายของรัฐบาล

ยุทธศาสตร์ที่ ๗ ส่งเสริมการท่องเที่ยว

กลยุทธ์ตามประเด็นยุทธศาสตร์

ยุทธศาสตร์ที่ ๑ การพัฒนาด้านโครงสร้างพื้นฐาน

เป้าหมาย

เพื่อก่อสร้างและซ่อมบำรุงโครงสร้างพื้นฐานในเขตองค์การบริหารส่วนตำบลให้มีความสะดวกและมาตรฐาน เพื่อสนับสนุนยุทธศาสตร์ด้านอื่น ๆ ให้ประสบความสำเร็จ โดยเฉพาะอย่างยิ่งด้านคมนาคมขนส่ง ด้านความสงบเรียบร้อย และความสงบสุขของประชาชนและด้านเศรษฐกิจ

พันธกิจ

๑. จัดให้มีสาธารณูปโภคขั้นพื้นฐานครอบคลุมทุกพื้นที่
๒. จัดให้มีน้ำเพื่อการอุปโภค บริโภคและการเกษตรอย่างเพียงพอ
๓. ให้มีการบำรุงรักษาทั้งทางบกและทางน้ำ

เป้าประสงค์

ตำบลสว่างน่าอยู่ มีสาธารณูปโภคขั้นพื้นฐานครอบคลุมทั่วถึง

ตัวชี้วัดระดับเป้าประสงค์

ร้อยละที่เพิ่มขึ้นของการพัฒนาสาธารณูปโภคขั้นพื้นฐานภายในตำบล

ค่าเป้าหมายและตัวชี้วัด

1. ร้อยละที่เพิ่มขึ้นของจำนวนถนน ท่อระบายน้ำ ฯลฯ ที่ได้รับการบำรุงรักษา
2. จำนวนการขยายเขตไฟฟ้า และไฟฟ้าสาธารณะที่เพิ่มขึ้น
๓. ร้อยละที่เพิ่มขึ้นของจำนวนระบบประปาที่ได้รับการขยายเขต /บำรุงรักษา
๔. ร้อยละที่เพิ่มขึ้นของจำนวนการได้รับการบริการสาธารณะอื่นๆ เช่น บริการกู้ชีพกู้ภัย บริการอินเทอร์เน็ต

กลยุทธ์

ก่อสร้างโครงสร้างพื้นฐานทางด้านเศรษฐกิจให้ประชาชนได้รับการบริการสาธารณะให้ความสะดวกและรวดเร็วขึ้น โดยเน้นการมีมาตรฐานและเกิดความยุติธรรมดังนี้

๑. ก่อสร้างและปรับปรุง บำรุงถนน สะพาน ทางเท้า ท่อระบายน้ำให้เป็นไปด้วยความสะดวก
๒. ก่อสร้างขยายเขตไฟฟ้า และไฟฟ้าสาธารณะ
๓. ก่อสร้างและขยายเขตการบริการประปา
๔. บริการสาธารณะที่ประชาชนพึงได้รับอย่างถ้วนหน้า

ยุทธศาสตร์ที่ ๒ การพัฒนาด้านเศรษฐกิจ

เป้าหมาย

เพื่อสนับสนุนเสริมสร้างความเข้มแข็งของชุมชนทางเศรษฐกิจระดับบุคคล ครอบครัวและชุมชนท้องถิ่น โดยเฉพาะผลิตผลทางการเกษตรอินทรีย์และการแปรรูปสินค้าทางการเกษตร ให้มีความสามารถและทักษะในการพัฒนาฝีมือในการผลิตเพิ่มมูลค่าของสินค้าและสามารถขยายการตลาดไปสู่ตลาดกลาง ซึ่งเป็นไปตามยุทธศาสตร์การพัฒนาเกษตรอินทรีย์และการแปรรูปสินค้าเกษตร และยุทธศาสตร์สร้างความสามารถในการแข่งขันทางเศรษฐกิจและแก้ไขปัญหาความยากจนของจังหวัดร้อยเอ็ด

พันธกิจ

๑. ส่งเสริมการประกอบอาชีพของประชาชน
๒. ส่งเสริมวิถีชีวิตตามแนวปรัชญาเศรษฐกิจพอเพียง
๓. พัฒนาและส่งเสริมแหล่งท่องเที่ยวในชุมชน

เป้าประสงค์

ประชาชนในตำบลมีคุณภาพชีวิตที่ดีและมีรายได้เพิ่มขึ้น

ตัวชี้วัดระดับเป้าประสงค์

ระดับคุณภาพชีวิตของประชาชนภายในตำบลสว่างเพิ่มขึ้นอย่างต่อเนื่อง

ค่าเป้าหมายและตัวชี้วัด

๑. ร้อยละที่เพิ่มขึ้นของจำนวนประชากรที่มีรายได้เพิ่มขึ้นจากการประกอบอาชีพเสริม
๒. จำนวนที่เพิ่มขึ้นของประชาชนที่ได้รับการส่งเสริม สนับสนุนพัฒนาอาชีพด้านเกษตร ประมง และปศุสัตว์
๓. ร้อยละที่เพิ่มขึ้นของกิจกรรมชุมชนที่ประชาชนได้มีส่วนร่วมในการเสริมสร้างความเข้มแข็ง

ให้ชุมชน

กลยุทธ์

๑. ส่งเสริมศักยภาพและขีดความสามารถในการเพิ่มผลิตผลทางการเกษตรอินทรีย์ และการแปรรูปสินค้าทางการเกษตร
๒. เสริมสร้างและเพิ่มทักษะอาชีพของครัวเรือน และกลุ่มอาชีพ
๓. สร้างความตระหนักแก่ผู้ประกอบการ และผู้บริโภค

๓. ยุทธศาสตร์การพัฒนาคุณภาพชีวิต

เป้าหมาย

เพื่อเสริมสร้างทักษะของคนภายในชุมชนทั้งทางด้านจิตใจ ด้านการศึกษา ด้านสุขภาพอนามัย ด้านสวัสดิการและสังคม และด้านกีฬา ให้มีคุณภาพและพึ่งพาตนเองได้ ซึ่งเป็นไปตามแนวทางการพัฒนาเศรษฐกิจและสังคมแห่งชาติฉบับที่ ๑๒ (พ.ศ. ๒๕๖๐ - ๒๕๖๓)

พันธกิจ

ส่งเสริมสนับสนุนการศึกษา ศาสนา ภูมิปัญญา ประเพณี และวัฒนธรรมอันดีของตำบล และส่งเสริมคุณภาพชีวิตของประชาชนด้านสุขภาพและอนามัยให้ดีขึ้น

เป้าประสงค์

ระบบการศึกษา ขนบธรรมเนียม ภูมิปัญญา ประเพณี วัฒนธรรมอันดีของตำบลได้รับการส่งเสริมบริหารจัดการอย่างเหมาะสม ประชาชนมีสุขภาพอนามัยที่ดีขึ้น

ตัวชี้วัดระดับเป้าประสงค์

๑. ระบบการศึกษาได้รับการพัฒนาและมีคุณภาพที่เพิ่มขึ้น
๒. ขนบธรรมเนียม ประเพณี วัฒนธรรมท้องถิ่นได้รับการอนุรักษ์และบำรุงรักษาเพิ่มขึ้นอย่างต่อเนื่อง
๓. สุขภาพและอนามัยของประชาชนในท้องถิ่นได้รับการพัฒนาอย่างต่อเนื่อง

ค่าเป้าหมายและตัวชี้วัด

๑. ร้อยละที่เพิ่มขึ้นของจำนวนชุมชนที่มีความสงบสุข พึ่งปรารถนาร่วมกัน
๒. จำนวนประชาชนที่ได้รับการศึกษา และศึกษาเพิ่มขึ้น
๓. ร้อยละที่เพิ่มขึ้นของจำนวนประชาชนผู้มีสุขภาพร่างกายและสุขภาพจิตดี

กลยุทธ์

๑. การพัฒนาด้านคุณธรรม จริยธรรม และวัฒนธรรมประเพณีท้องถิ่น
๒. การพัฒนาและส่งเสริมการศึกษา
๓. การพัฒนาส่งเสริมด้านสุขภาพและอนามัย
๔. การพัฒนาและส่งเสริมด้านสวัสดิการชุมชน
๕. การพัฒนาและส่งเสริมด้านกีฬาและการนันทนาการ

๔. ยุทธศาสตร์การพัฒนาด้านสิ่งแวดล้อม

เป้าหมาย

เพื่อพัฒนาระบบการจัดการสิ่งแวดล้อมอันพึ่งปรารถนาร่วมกันไม่ให้มีปัญหาภายในชุมชนซึ่งเป็นไปตามแนวทางยุทธศาสตร์พัฒนาจังหวัด

พันธกิจ

อนุรักษ์และบำรุงรักษาทรัพยากรน้ำและสิ่งแวดล้อม

เป้าประสงค์

ทรัพยากรธรรมชาติ น้ำ และสิ่งแวดล้อมภายในตำบลสว่างได้รับการบริหารจัดการอย่างเหมาะสม

ตัวชี้วัดระดับเป้าประสงค์

สิ่งแวดล้อมภายในตำบลสว่างได้รับการจัดการ ดูแล อนุรักษ์และฟื้นฟูเพิ่มขึ้น

ค่าเป้าหมายและตัวชี้วัด

๑. จำนวนของการอนุรักษ์ทรัพยากรน้ำและสิ่งแวดล้อมได้รับการอนุรักษ์ฟื้นฟู
๒. ร้อยละที่เพิ่มขึ้นของจำนวนแหล่งน้ำเสียได้รับการบำบัด
๓. จำนวนปริมาณขยะมูลฝอยลดน้อยลง
๔. จำนวนที่สาธารณะประโยชน์ที่ได้รับการอนุรักษ์เพิ่มขึ้น

กลยุทธ์

๑. สร้างจิตสำนึก และความตระหนักในการจัดการทรัพยากรน้ำและสิ่งแวดล้อม
๒. การจัดการระบบบำบัดน้ำเสีย
๓. การบริหารจัดการ และรณรงค์การกำจัดขยะมูลฝอยและสิ่งปฏิกูล
๔. อนุรักษ์ที่สาธารณะประโยชน์

๕. ยุทธศาสตร์การบริหารจัดการบ้านเมืองที่ดี

เป้าหมาย

เพื่อสนับสนุนประชาชนทุกภาคส่วนให้มีส่วนร่วมในการพัฒนาและตรวจสอบการทำงานของภาครัฐ และให้บรรลุแนวทางการดำเนินงานของจังหวัดร้อยเอ็ดตามยุทธศาสตร์การบริหารราชการให้เป็นไปตามหลักการบริหารจัดการบ้านเมืองที่ดี

พันธกิจ

ส่งเสริมการมีส่วนร่วมของประชาชนในการพัฒนาตำบล

เป้าประสงค์

๑. ชุมชนเข้มแข็ง ร่วมคิด ร่วมทำ แก้ไขปัญหาภายในชุมชนของตนเองได้อย่างมีประสิทธิภาพ
๒. ประสิทธิภาพการบริหารจัดการองค์กรให้มีความถูกต้อง รวดเร็ว ตอบสนองความต้องการของประชาชนได้ตรงตามวัตถุประสงค์

ตัวชี้วัดระดับเป้าประสงค์

๑. ชุมชนมีศักยภาพเข้มแข็งเพิ่มมากขึ้น
๒. ประสิทธิภาพการบริหารจัดการขององค์กรเพิ่มขึ้น

ค่าเป้าหมายและตัวชี้วัด

๑. ร้อยละที่เพิ่มขึ้นของจำนวนผู้มีส่วนร่วม ในการพัฒนาทางการเมือง และสังคม
๒. ร้อยละที่เพิ่มขึ้นของจำนวนบุคลากรที่ได้รับการพัฒนา
๓. ร้อยละที่เพิ่มขึ้นของประชาชนและผู้มาติดต่อราชการที่พึงพอใจต่อประสิทธิภาพการบริหารจัดการ

องค์กร

กลยุทธ์

๑. ส่งเสริมการมีส่วนร่วมของประชาชนและองค์กรทุกภาคส่วนในการพัฒนาทางการเมืองและสังคม
๒. ส่งเสริมการเพิ่มศักยภาพของบุคลากร และองค์กรให้มีขีดความสามารถในการพัฒนา
๓. ส่งเสริมการพัฒนาระบบการบริการประชาชนตามมาตรฐานสากล (PSO)
๔. การพัฒนาและจัดระเบียบของชุมชน และสังคม

๖. ยุทธศาสตร์ตามแผนการกระจายอำนาจให้แก่องค์กรปกครองส่วนท้องถิ่นและแนวนโยบายของรัฐบาล

เป้าหมาย

เพื่อปฏิบัติงานหรือดำเนินการตามภารกิจที่ได้รับการถ่ายโอน ในการจัดระบบบริการสาธารณะระหว่างรัฐกับองค์กรปกครองส่วนท้องถิ่น ตามแผนการกระจายอำนาจให้แก่องค์กรปกครองส่วนท้องถิ่น และปฏิบัติงานตามแนวนโยบายของรัฐบาล

พันธกิจ

๑. ส่งเสริมการดำเนินการตามภารกิจที่ได้รับการถ่ายโอน
๒. ปฏิบัติงานตามแนวนโยบายของรัฐบาล

เป้าประสงค์

๑. ปฏิบัติงานตามภารกิจที่ได้รับการถ่ายโอนงาน
๒. ดำเนินงานหรือกิจกรรมการที่ได้มอบจากรัฐบาล

ตัวชี้วัดระดับเป้าประสงค์

๑. กระจายอำนาจให้แก่องค์กรปกครองส่วนท้องถิ่นและแนวนโยบายของรัฐ
๒. ให้บริการการอำนวยความสะดวกเป็นธรรมภาครัฐเพื่อสนองความต้องการของประชาชน

คำเป้าหมายและตัวชี้วัด

๑. ร้อยละที่เพิ่มขึ้นของความสำเร็จของจำนวนภารกิจ ที่ได้รับการถ่ายโอนงานบริการ กิจการ
สาธารณะ

๒. ปัญหาเสพติดในชุมชนลดลง

๓. ร้อยละของจำนวนมรดก และทารกที่ได้รับการดูแล

๔. จำนวนประชาชนได้รับความปลอดภัยในชีวิตและทรัพย์สิน จำนวนอุบัติเหตุ อุบัติภัย เพิ่มขึ้น และ
อาชญากรรมมีจำนวนลดลง

กลยุทธ์

ปฏิบัติงานตามภารกิจที่ได้รับ การถ่ายโอนงานในการจัดการระบบบริการสาธารณะตามแนวทาง และ
หลักเกณฑ์ที่คณะกรรมการกระจายอำนาจ กำหนดและดำเนินงานหรือกิจกรรมที่ได้มอบจากรัฐบาล

๑. การถ่ายโอนภารกิจจัดการศึกษา

๒. ส่งเสริมอัตราการป้องกัน เฝ้าระวัง รักษาบำบัดผู้เสพติดยาเสพติด และรักษาชุมชนให้เข้มแข็ง
อย่างยั่งยืน

๓. ส่งเสริมการมีสุขภาพอนามัยที่ดีของมรดก และทารก

๔. ส่งเสริมระบบความปลอดภัยในชีวิต และทรัพย์สินให้สามารถลดปัญหาความรุนแรงของครอบครัว

อุบัติเหตุ อุบัติภัย อาชญากรรม และสาธารณภัยต่าง ๆ

๕. ส่งเสริมการสร้างโอกาสในการเข้าถึงบริการสาธารณสุข

๖. ส่งเสริมและสนับสนุนนโยบายของรัฐบาลและยุทธศาสตร์การพัฒนาจังหวัด

๗. ยุทธศาสตร์ส่งเสริมการท่องเที่ยว

เป้าหมาย

เพื่อส่งเสริมให้มีการพัฒนาและเพิ่มศักยภาพด้านการท่องเที่ยว ซึ่งเป็นไปตามแนวทางยุทธศาสตร์พัฒนาจังหวัด

พันธกิจ

๑. ส่งเสริมให้มีการพัฒนาและเพิ่มศักยภาพด้านการท่องเที่ยว

๒. พัฒนาเส้นทางคมนาคมเข้าสู่แหล่งท่องเที่ยว

๓. สร้างจิตสำนึกที่ดีต่อการรักษาแหล่งท่องเที่ยว

เป้าประสงค์

๑. สถานที่ท่องเที่ยวภายในตำบลสว่างได้รับการพัฒนา

๒. การท่องเที่ยวภายในตำบลสว่างได้รับการบริหารจัดการอย่างเหมาะสม

ตัวชี้วัดระดับเป้าประสงค์

๑. จำนวนที่เพิ่มขึ้นของแหล่งท่องเที่ยวที่ได้รับการพัฒนา พื้นฟู

๒. การเพิ่มขึ้นของประสิทธิภาพการบริหารจัดการการท่องเที่ยวภายในตำบล

คำเป้าหมายและตัวชี้วัด

๑. ร้อยละที่เพิ่มขึ้นของจำนวนแหล่งท่องเที่ยวที่ได้รับการพัฒนาอย่างยั่งยืน

๒. จำนวนเส้นทางคมนาคมเข้าสู่แหล่งท่องเที่ยวที่ได้รับการก่อสร้างและปรับปรุง

๓. จำนวนแหล่งท่องเที่ยวที่ได้รับการดูแลรักษาเพิ่มขึ้น

กลยุทธ์

๑. ส่งเสริมให้มีการพัฒนาและเพิ่มศักยภาพด้านการท่องเที่ยว
๒. พัฒนาเส้นทางคมนาคมเข้าสู่แหล่งท่องเที่ยว
๓. สร้างจิตสำนึกที่ดีต่อการรักษาแหล่งท่องเที่ยว

นโยบายการพัฒนาของผู้บริหารท้องถิ่น

๑. นโยบายปัญหาเร่งด่วน

๑.๑ ปรับปรุงพัฒนาบุคลากร พนักงาน ลูกจ้าง ให้สอดคล้องกับฐานะ สภาพความเป็นอยู่ ขององค์การบริหารส่วนตำบลสว่าง โดยจะคำนึงถึงความเหมาะสม ความจำเป็นและงบประมาณในแต่ละปีเป็นหลัก

๑.๒ พัฒนาซ่อมแซมถนน และสะพานที่ชำรุดเสียหายให้ราษฎรสัญจรไปมาและขนส่งพืชผลทางการเกษตรได้อย่างสะดวก

๑.๓ พัฒนาขยายเขตไฟฟ้า ติดตั้งโคมไฟฟ้าสาธารณะริมถนนในเขตตำบล เพื่อแสงสว่างในการสัญจรไป-มา และความปลอดภัยในชีวิตและทรัพย์สิน

๑.๔ พัฒนาแหล่งน้ำเพื่อทำการเกษตร เลี้ยงสัตว์ การประมง เพื่อเพิ่มผลผลิตและเป็นรายได้เพิ่มให้แก่เกษตรกรชาวนา

๑.๕ ก่อสร้างสะพานปลาตามฝายกั้นน้ำต่างๆ เพื่อให้ปลาสามารถขึ้นมารวางไข่ในแหล่งธรรมชาติได้ ซึ่งเป็น การขยายพันธุ์ปลาและเป็นการเพิ่มปริมาณปลาให้กับแหล่งน้ำ

๒. นโยบายด้านโครงสร้างพื้นฐาน

องค์การบริหารส่วนตำบลสว่าง มุ่งมั่นที่จะพัฒนาโครงสร้างพื้นฐานให้ได้มาตรฐาน เพื่อตอบสนอง ความต้องการของประชาชนได้อย่างมีประสิทธิภาพ และสอดคล้องกับแผนพัฒนาองค์การบริหารส่วนตำบล โดยมีแนวทางดังนี้

๒.๑ สร้างและบำรุงรักษาถนนคอนกรีตเสริมเหล็ก ถนนลูกรังภายในหมู่บ้านทั้งเส้นทางหลักและ ทางเชื่อมระหว่างหมู่บ้าน ถนนสู่พื้นที่การเกษตรและการขนส่งสินค้าทางการเกษตรและการพาณิชย์ ให้มี ความสะดวกและรวดเร็วขึ้นเพื่อเป็นการกระจายความเจริญไปยังทุกพื้นที่

๒.๒ ก่อสร้างสะพาน และบล็อกคอนกรีตข้ามบึงก้านตง เพื่อการสัญจรไป-มา และเพื่อให้ระบายน้ำ ได้สะดวกอีกทั้งยังป้องกันน้ำท่วมไร่นาราษฎร

๒.๓ สร้างและบำรุงรักษาแหล่งน้ำพร้อมทั้งระบบชลประทาน โดยการเพิ่มการขุดลอกพัฒนาแหล่งน้ำ เพื่อใช้ในการอุปโภคและบริโภค หรือใช้ในการเกษตรได้มากยิ่งขึ้นโดยจะรวมถึงลำห้วยเดิมที่ตื้นเขิน

๒.๔ ขยายเขตระบบจำหน่ายไฟฟ้าเพื่อแสงสว่างและทำการเกษตรตามโครงการถนนถึงนาไฟฟ้าถึงไร่

๒.๕ ก่อสร้างสะพานปลาตามฝายน้ำล้นภายในตำบลสว่าง ให้ปลาที่อยู่ตามลำน้ำธรรมชาติขึ้นวางไข่ และขยายพันธุ์ซึ่งเป็นการเพิ่มปริมาณปลา เพื่อให้ราษฎรได้ทำการประมงและบริโภคและยังเป็นการเพิ่มรายได้ ให้กับราษฎรอีกด้วย

๓. นโยบายด้านเศรษฐกิจ

องค์การบริหารส่วนตำบลสว่าง จะส่งเสริมสนับสนุนและผลักดันให้มีกระบวนการสร้างรายได้ ลดรายจ่ายให้กับประชาชนทุกระดับ โดยจะส่งเสริมแนวทางเศรษฐกิจแบบพอเพียงตามศักยภาพของชุมชน ในระดับฐานรากของตำบล โดยมีแนวทางดังนี้

๓.๑ สนับสนุนส่งเสริมการลงทุนให้กลุ่มอาชีพต่างๆ เพื่อเป็นต้นทุนในการเพิ่มผลผลิตและรายได้ อีกทั้งจะสนับสนุนอุตสาหกรรมในครัวเรือน หรืออุตสาหกรรมขนาดย่อม

๓.๒ ส่งเสริมอาชีพเพิ่มรายได้ให้กับประชาชนโดยยึดหลักปรัชญาเศรษฐกิจพอเพียง ตามแนวพระราชดำริ

๓.๓ สนับสนุนการพัฒนาฝีมือแรงงาน อบรมให้ความรู้ นำภูมิปัญญาท้องถิ่นมาใช้ให้เป็นประโยชน์ เพื่อเพิ่มรายได้ให้กับราษฎรในท้องถิ่น

๔. นโยบายด้านสังคม

องค์การบริหารส่วนตำบลสว่าง จะส่งเสริมและสนับสนุนให้ตำบลสว่างเป็นชุมชนที่ปลอดภัย ปลอดภัยจากยาเสพติด น้าอยู่ และพัฒนาเกี่ยวกับคุณภาพชีวิตของประชาชนและเยาวชนในตำบล ให้มีความเป็นอยู่ที่ดีขึ้นและสร้างโอกาสให้ทุกคนได้รับบริการอย่างเท่าเทียมกัน โดยมีแนวทางดังนี้

๔.๑ สนับสนุนงบประมาณป้องกันและปราบปรามปัญหา ยาเสพติดในชุมชนให้หมดไป ตามนโยบายของรัฐบาล

๔.๒ ส่งเสริมการสร้างชุมชนน้าอยู่ การสร้างความเข้มแข็ง และความสามัคคีของชุมชน

๔.๓ ให้การสงเคราะห์ผู้สูงอายุ คนพิการ ผู้ป่วยเอดส์ ผู้ด้อยโอกาสทางสังคม และเด็กนักเรียนที่ยากจนขาดแคลน

๔.๔ สนับสนุนจัดให้มีโครงการชั่งแบบปลอดภัยไว้อุบัติเหตุให้กับประชาชนและเยาวชน

๔.๕ ส่งเสริมและเพิ่มคุณค่าของผู้สูงอายุ โดยหากิจกรรมและอาชีพเสริมให้กับผู้สูงอายุ

๔.๖ ปรับปรุงที่อยู่อาศัยให้กับผู้สูงอายุที่มีรายได้น้อย และยากไร้

๔.๗ สนับสนุนกิจกรรม สร้างระบบความปลอดภัยในชีวิตและทรัพย์สินของประชาชน

๔.๘ สนับสนุนส่งเสริมอาสาสมัครป้องกันภัยฝ่ายพลเรือน (อปพร.) ให้มีรายได้ พร้อมทั้งพัฒนาศักยภาพในการใช้วิทยุสื่อสารในการทำงานและช่วยเหลือค่าใช้จ่ายในการรักษาพยาบาลในกรณีพิเศษในโรงพยาบาลของรัฐ เพื่อเป็นขวัญกำลังใจ และศึกษาดูงานเพื่อเพิ่มประสิทธิภาพและความสามารถในการปฏิบัติหน้าที่

๔.๙ ส่งเสริมการมีส่วนร่วมของกลุ่มองค์กรต่างๆ

๕. นโยบายด้านสาธารณสุขและสิ่งแวดล้อม

องค์การบริหารส่วนตำบลสว่าง จะส่งเสริมและสนับสนุนระบบสาธารณสุขให้มีประสิทธิภาพและมีความเข้มแข็งตลอดจนสร้างระบบสุขภาพที่ดีให้เกิดขึ้นแก่ประชาชนในตำบล ให้มีสุขภาพแข็งแรง ทั้งทางร่างกายและจิตใจ โดยมีแนวทางดังนี้

๕.๑ ส่งเสริมระบบสาธารณสุขมูลฐานให้มีความเข้มแข็ง

๕.๒ สนับสนุนกิจกรรมอาสาสมัครสาธารณสุขตำบล ให้มีขวัญและกำลังใจในการทำงาน

๕.๓ สนับสนุนและส่งเสริมให้ประชาชนในตำบลสว่าง มีความรู้เกี่ยวกับโรคภัยไข้เจ็บต่างๆ พร้อมทั้งป้องกันโรคระบาดและโรคติดต่อ

๕.๔ ส่งเสริมให้ประชาชนในตำบลสว่าง มีสุขภาพร่างกายแข็งแรง ส่งเสริมให้มีการเล่นกีฬา และการออกกำลังกาย

๕.๕ สนับสนุนและพัฒนาคุณภาพชีวิตชาวตำบลสว่างตามยุทธศาสตร์อยู่ดีมีสุข

๕.๖ ส่งเสริมและปรับปรุงระบบสิ่งแวดล้อม ตลอดจนการบำบัดและฟื้นฟูทรัพยากรธรรมชาติและสิ่งแวดล้อมให้มีความสมบูรณ์

๕.๗ ปรับภูมิทัศน์สถานที่สำคัญ และบำรุงรักษาสถานที่พักผ่อนหย่อนใจ สวนสาธารณะ

๕.๘ การพัฒนาจัดสร้างที่กำจัดขยะมูลฝอย และสิ่งปฏิกูลในตำบล

๕.๙ รณรงค์สร้างจิตสำนึกที่ดี และการมีส่วนร่วมของประชาชนในตำบล ในการอนุรักษ์ทรัพยากรธรรมชาติและสิ่งแวดล้อม เพื่อให้เกิดการใช้ประโยชน์อย่างคุ้มค่าสูงสุด โดยส่งเสริมให้มีการคัดแยกขยะมูลฝอยในครัวเรือน และสนับสนุนกิจกรรมการอนุรักษ์ป่าชุมชน

๕.๑๐ ส่งเสริมและสนับสนุนกิจกรรมด้านปศุสัตว์ ป้องกันรักษาโรคระบาดของสัตว์ให้เกษตรกรผู้เลี้ยงสัตว์

๖. นโยบายด้านการศึกษา ศาสนา วัฒนธรรมและกีฬา

องค์การบริหารส่วนตำบลสว่าง จะส่งเสริมและสนับสนุนระบบการศึกษาทั้งในและนอกระบบอย่างต่อเนื่อง และส่งเสริมให้มีการเรียนรู้ของประชาชนในตำบล การพัฒนาระบบเครือข่ายสารสนเทศ เพื่อการเรียนรู้ชุมชน ตลอดจนการส่งเสริมจริยธรรม วัฒนธรรมท้องถิ่น และรักษาประเพณีท้องถิ่นให้ยั่งยืน โดยมีแนวทางดังนี้

๖.๑ ส่งเสริมและสนับสนุนการจัดการศึกษาทั้งในและนอกระบบอย่างต่อเนื่อง

๖.๒ พัฒนาศูนย์พัฒนาเด็กเล็กให้น่าอยู่ และพัฒนาบุคลากรให้มีประสิทธิภาพ

๖.๓ ส่งเสริมให้มีเครือข่ายการเรียนรู้ในชุมชน เพื่อเป็นแหล่งค้นคว้าหาความรู้

๖.๔ ส่งเสริมกิจกรรมการกีฬาให้หลากหลายและทั่วถึงเป็นประจำทุกปี

๖.๕ ส่งเสริมจารีตประเพณี วัฒนธรรมให้เป็นเอกลักษณ์ที่โดดเด่นของตำบลสว่าง เช่น ประเพณีบุญบั้งไฟ งานประเพณีเข้าพรรษา งานประเพณีสงกรานต์ ฯลฯ

๖.๖ สนับสนุนให้มีการจัดแข่งขันกีฬาในระดับหมู่บ้าน และตำบลร่วมกัน เพื่อให้ประชาชนเกิดความสามัคคี และได้ทำกิจกรรมร่วมกันในลักษณะกีฬาชุมชนสัมพันธ์

๖.๗ สนับสนุนงบประมาณด้านอุปกรณ์การกีฬาให้กับหมู่บ้านทุกหมู่บ้านภายในตำบล

๖.๘ ส่งเสริมและสนับสนุนด้านการศึกษาดำเนินโครงการ เตรียมความพร้อมทางพื้นฐานภาษาเพื่อเข้าสู่ประชาคมอาเซียน

๗. นโยบายด้านการท่องเที่ยว

องค์การบริหารส่วนตำบลสว่าง จะส่งเสริมการดำเนินการจัดให้ตำบลสว่างเป็นแหล่งท่องเที่ยว เพราะตำบลสว่าง มีสถานที่และบุญประเพณีซึ่งมีมาแต่ช้านานเป็นต้นว่า วัดบ้านสว่าง เสาศาลาใหญ่ งานประเพณีบุญบั้งไฟ และงานประเพณีลอยกระทง โดยมีแนวทางดังนี้

๗.๑ การพัฒนาและส่งเสริมงานประเพณีบุญบั้งไฟให้เป็นงานท่องเที่ยวเชิงอนุรักษ์อย่างสมดุลและยั่งยืน

๒.๗ จุดยืนทางยุทธศาสตร์ขององค์การบริหารส่วนตำบลสว่าง

จากประเด็นความเชื่อมโยงยุทธศาสตร์ที่สำคัญของแผนพัฒนาเศรษฐกิจและสังคมแห่งชาติฉบับที่ ๑๒ แผนยุทธศาสตร์ชาติ ๒๐ ปี และยุทธศาสตร์จังหวัดจะเห็นได้ว่ามีความเชื่อมโยงกันอย่างชัดเจนในการนำมาเป็นแนวทางกำหนดประเด็นยุทธศาสตร์การพัฒนาขององค์กรปกครองส่วนท้องถิ่น ซึ่งการกำหนดประเด็นยุทธศาสตร์การพัฒนาที่ชัดเจน จะเป็นการเตรียมการพัฒนา เป็นการนำภูมิคุ้มกันที่มีอยู่ พร้อมทั้งเร่งสร้างภูมิคุ้มกันใหม่ในท้องถิ่นให้เข้มแข็งขึ้นเพื่อเตรียมความพร้อมคน สังคม และระบบเศรษฐกิจของชุมชนให้สามารถปรับตัวรองรับผลกระทบจากการสภาวะการเปลี่ยนแปลงได้อย่างเหมาะสม โดยให้ความสำคัญกับการพัฒนาคน สังคมและเศรษฐกิจภายในชุมชนให้มีคุณภาพ ใช้ทรัพยากรที่มีอยู่ภายในชุมชนอย่างคุ้มค่าและเกิดประโยชน์สูงสุดรวมทั้งสร้างโอกาสทางเศรษฐกิจด้วยฐานความรู้เทคโนโลยี นวัตกรรมและความคิดสร้างสรรค์ บนพื้นฐานการผลิตและการบริโภคที่เป็นมิตรต่อสิ่งแวดล้อมซึ่งจะนำไปสู่การพัฒนาเพื่อประโยชน์สุขที่ยั่งยืนของชุมชน

ตามหลักปรัชญาเศรษฐกิจพอเพียง องค์การบริหารส่วนตำบลสว่างจึงได้กำหนดจุดยืนทางยุทธศาสตร์(Positioning) คือ “ อบต.สว่าง จะเป็นองค์กรนำอยู่คู่คุณธรรม บริหารงานอย่างมืออาชีพแบบมีส่วนร่วมในการจัดการมีความสมานฉันท์ ประชาชนมีหลักประกันคุณภาพชีวิตที่ดี ชุมชนมีความเข้มแข็งด้วยหลักเศรษฐกิจพอเพียง ”

๓. การวิเคราะห์เพื่อการพัฒนาท้องถิ่น

๓.๑ การวิเคราะห์กรอบการจัดทำยุทธศาสตร์ขององค์กรปกครองส่วนท้องถิ่น

ผลการวิเคราะห์ปัญหาและความต้องการของประชาชนในท้องถิ่น

๑. ด้านโครงสร้างพื้นฐาน

เพื่อก่อสร้างและซ่อมบำรุงโครงสร้างพื้นฐานในเขตองค์การบริหารส่วนตำบลให้มีความสะดวกและได้มาตรฐาน เพื่อสนับสนุนยุทธศาสตร์ด้านอื่นๆ ให้ประสบความสำเร็จ โดยเฉพาะอย่างยิ่ง ด้านคมนาคมขนส่ง ด้านความสงบเรียบร้อย ความสงบสุขของประชาชน และด้านเศรษฐกิจ ก่อสร้างโครงสร้างพื้นฐานทางด้านเศรษฐกิจให้ประชาชนได้รับการบริการสาธารณะให้ความสะดวกและรวดเร็วขึ้น โดยเน้นการมีมาตรฐานและเกิดคุณธรรม ดังนี้

๑. ก่อสร้างและปรับปรุงบำรุงถนน สะพาน ทางเท้า ท่อระบายน้ำให้เป็นไปด้วยความสะดวก
๒. ก่อสร้างขยายเขตไฟฟ้าและไฟฟ้าสาธารณะ
๓. ก่อสร้างและขยายเขตการบริการประปา
๔. บริการสาธารณะที่ประชาชนพึงได้รับอย่างถ้วนหน้า

๒. ด้านเศรษฐกิจ

เพื่อสนับสนุนเสริมสร้างความเข้มแข็งของชุมชนทางเศรษฐกิจระดับบุคคล ครอบครัวและชุมชนท้องถิ่น โดยเฉพาะผลิตผลทางการเกษตรอินทรีย์และการแปรรูปสินค้าทางการเกษตร ให้มีความสามารถและทักษะในการพัฒนาฝีมือในการผลิตเพิ่มมูลค่าของสินค้าและสามารถขยายการตลาดไปสู่ตลาดกลาง ซึ่งเป็นไปตามยุทธศาสตร์การพัฒนาเกษตรอินทรีย์ การแปรรูปสินค้าเกษตร และยุทธศาสตร์สร้างความสามารถในการแข่งขันทางเศรษฐกิจและแก้ไขปัญหาความยากจนของจังหวัดร้อยเอ็ด

๑. ส่งเสริมศักยภาพและขีดความสามารถในการเพิ่มผลิตผลทางการเกษตรอินทรีย์และการแปรรูปสินค้าทางการเกษตร
๒. เสริมสร้างและเพิ่มทักษะอาชีพของครัวเรือนและกลุ่มอาชีพ
๓. สร้างความตระหนักแก่ผู้ประกอบการและผู้บริโภค

๓. ด้านคุณภาพชีวิต

เพื่อเสริมสร้างทักษะของคนภายในชุมชนทั้งทางด้านจิตใจ ด้านการศึกษา ด้านสุขภาพอนามัย ด้านสวัสดิการและสังคม ด้านกีฬา ให้มีคุณภาพและพึ่งพาตนเองได้ซึ่งเป็นไปตามแนวทางแผนพัฒนาเศรษฐกิจและสังคมแห่งชาติ ฉบับที่ ๑๒ (พ.ศ.๒๕๖๐-๒๕๖๔)

๑. การพัฒนาด้านคุณธรรม จริยธรรมและวัฒนธรรมประเพณีท้องถิ่น
๒. การพัฒนาและส่งเสริมการศึกษา
๓. การพัฒนาส่งเสริมด้านสุขภาพและอนามัย
๔. การพัฒนาและส่งเสริมด้านสวัสดิการชุมชน
๕. การพัฒนาและส่งเสริมด้านกีฬาและการนันทนาการ

๔. ด้านสิ่งแวดล้อม

เพื่อพัฒนาระบบการจัดการสิ่งแวดล้อมอันพึงปรารถนาร่วมกันไม่ให้เกิดปัญหาภายในชุมชน ซึ่งเป็นไปตามแนวทางยุทธศาสตร์พัฒนาจังหวัด

๑. สร้างจิตสำนึกและความตระหนักในการจัดการทรัพยากรน้ำและสิ่งแวดล้อม
๒. การจัดการระบบบำบัดน้ำเสีย
๓. การบริหารจัดการและรณรงค์การกำจัดขยะมูลฝอยและสิ่งปฏิกูล
๔. อนุรักษ์ที่สาธารณะประโยชน์

๕. ด้านการบริหารจัดการบ้านเมืองที่ดี

เพื่อสนับสนุนประชาชนทุกภาคส่วนให้มีส่วนร่วมในการพัฒนาและตรวจสอบการทำงานของภาครัฐและให้บรรลุแนวทางการดำเนินงานของจังหวัดร้อยเอ็ดตามยุทธศาสตร์การบริหารราชการให้เป็นไปตามหลักการบริหารจัดการบ้านเมืองที่ดี

๑. ส่งเสริมการมีส่วนร่วมของประชาชนและองค์กรทุกภาคส่วนในการพัฒนาทางการเมืองและสังคม
๒. ส่งเสริมการเพิ่มศักยภาพของบุคลากรและองค์กรให้มีขีดความสามารถในการพัฒนา
๓. ส่งเสริมการพัฒนาระบบการบริการประชาชนตามมาตรฐานสากล (PSO)
๔. การพัฒนาและจัดระเบียบของชุมชนและสังคม

๖. ด้านการกระจายอำนาจให้แก่องค์กรปกครองส่วนท้องถิ่นและแนวนโยบายของรัฐบาล

เพื่อปฏิบัติงานหรือดำเนินการตามภารกิจที่ได้รับการถ่ายโอนในการจัดระบบบริการสาธารณะระหว่างรัฐกับองค์กรปกครองส่วนท้องถิ่น ตามแผนการกระจายอำนาจให้แก่องค์กรปกครองส่วนท้องถิ่นและปฏิบัติงานตามแนวนโยบายของรัฐบาล ปฏิบัติงานตามภารกิจที่ได้รับการถ่ายโอนงานในการจัดระบบบริการสาธารณะตามแนวทางและหลักเกณฑ์ที่คณะกรรมการกระจายอำนาจกำหนดและดำเนินงานหรือกิจกรรมการที่ได้มอบจากรัฐบาล

๑. การถ่ายโอนภารกิจการอุดมศึกษา
๒. ส่งเสริมอัตราการป้องกันเฝ้าระวังรักษาบำบัดผู้เสี่ยงติดยาเสพติดและรักษาชุมชนให้เข้มแข็งอย่างยั่งยืน
๓. ส่งเสริมการมีสุขภาพอนามัยที่ดีของมารดาและทารก
๔. ส่งเสริมระบบความปลอดภัยในชีวิตและทรัพย์สินให้สามารถลดปัญหาความรุนแรงของครอบครัว อุบัติเหตุ อุบัติภัย อาชญากรรมและสาธารณภัยต่างๆ
๕. ส่งเสริมการสร้างโอกาสในการเข้าถึงบริการสาธารณสุข
๖. ส่งเสริมและสนับสนุนแนวนโยบายของรัฐบาลและยุทธศาสตร์การพัฒนาจังหวัด

๗. ด้านการส่งเสริมการท่องเที่ยว

เพื่อส่งเสริมให้มีการพัฒนาและเพิ่มศักยภาพด้านการท่องเที่ยวซึ่งเป็นไปตามแนวทางยุทธศาสตร์พัฒนาจังหวัด

๑. ส่งเสริมให้มีการพัฒนาและเพิ่มศักยภาพด้านการท่องเที่ยว
๒. พัฒนาเส้นทางคมนาคมเข้าสู่แหล่งท่องเที่ยว
๓. สร้างจิตสำนึกที่ดีต่อการรักษาแหล่งท่องเที่ยว

๓.๒ การประเมินสถานการณ์สภาพแวดล้อมภายนอกที่เกี่ยวข้อง

ผลการวิเคราะห์ศักยภาพเพื่อประเมินสถานการณ์การพัฒนาในปัจจุบันและโอกาสการพัฒนาในอนาคตด้วยเทคนิค SWOT

เพื่อประเมินสภาพการพัฒนาในปัจจุบันและโอกาสในการพัฒนาในอนาคตขององค์การบริหารส่วนตำบลสว่าง เป็นการประเมินถึงโอกาสและภาวะคุกคามหรือข้อจำกัดเป็นสภาวะแวดล้อมภายนอกที่มีผลต่อการพัฒนาท้องถิ่น รวมถึงจุดแข็งและจุดอ่อนของท้องถิ่นอันเป็นสภาวะแวดล้อมภายในขององค์การบริหารส่วนท้องถิ่น โดยใช้เทคนิคการ SWOT analysis เพื่อพิจารณาศักยภาพการพัฒนาขององค์การบริหารส่วนตำบลสว่าง ในภาพรวมดังนี้

SWOT Analysis ขององค์การบริหารส่วนตำบลสว่าง

จุดแข็ง (Strengths)

๑. เป็นตำบลที่มีพื้นที่ขนาดใหญ่ ประชากรอาศัยหนาแน่น
๒. มีสถานที่ราชการหลายหน่วยงานตั้งอยู่ในเขตตำบล
๓. มีแหล่งน้ำธรรมชาติที่อุดมสมบูรณ์
๔. มีเส้นทางคมนาคมที่สะดวก มีทางหลวงตัดผ่าน ถนนภายในหมู่บ้านสามารถติดต่อกันได้
๕. โครงสร้างที่กำหนดให้ผู้บริหารท้องถิ่นที่มาจากกรเลือกตั้งโดยตรง ทำให้การตัดสินใจของผู้บริหารสนองต่อความต้องการของประชาชนได้ตรงจุดมากขึ้น

๖. มีประเพณีวัฒนธรรมที่สืงาม

๗. มีการก่อสร้างที่อยู่อาศัยเพิ่มมากขึ้น ทำให้มีรายได้จากการจัดเก็บภาษีเพิ่มมากขึ้น

จุดอ่อน (Weaknesses)

๑. จากการขยายตัวทางเศรษฐกิจ มีการก่อสร้างที่อยู่อาศัยมีจำนวนมากขึ้นทำให้พื้นที่เกษตรกรรมมีจำนวนลดลง

๒. เส้นทางคมนาคมบางเส้นทางยังไม่ได้รับการพัฒนา

๓. ประชากรที่เพิ่มขึ้น ทำให้ปัญหาขยะเพิ่มมากขึ้น

๔. มีระบบน้ำประปาใช้ไม่เพียงพอ

โอกาส (Opportunity)

๑. นโยบายรัฐบาลในการส่งเสริมและสนับสนุนการแก้ไขปัญหาและพัฒนาในด้านต่างๆ เช่น การท่องเที่ยว การปรับโครงสร้างภาคการเกษตรอุตสาหกรรม การบริหารจัดการ การพัฒนาคุณภาพชีวิต

๒. แผนยุทธศาสตร์การพัฒนาจังหวัดมีความชัดเจน

๓. เป็นจังหวัดที่มีเส้นทางส่งสินค้าไปตลาดอินโดจีน ซึ่งสามารถส่งเสริมศักยภาพด้านการลงทุนและการท่องเที่ยวเข้าไปยังกลุ่มประเทศอินโดจีน

๔. พ.ร.บ.กำหนดแผนและการกระจายอำนาจ พ.ศ. ๒๕๔๗ ทำให้ท้องถิ่นได้รับการกระจายอำนาจมากขึ้น

อุปสรรค (Threatens)

๑. สภาวะสิ่งแวดล้อม ภัยธรรมชาติ ส่งผลต่อการทำอาชีพเกษตรกรรม (ภัยแล้ง ภัยน้ำท่วม) การระบาดของโรคพืชและศัตรูพืช

๒. การระบาดของโรคประจำถิ่น เช่น โรคไข้เลือดออก โรคฉี่หนู

๓. การจัดสรรงบประมาณจากส่วนกลางไม่เพียงพอต่อความต้องการในการแก้ไขปัญหาหรือการพัฒนาท้องถิ่น

๔. ขาดความต่อเนื่องของนโยบายรัฐบาล รวมถึงปัญหาความขัดแย้งทางการเมือง

๕. ค่านิยมของประชาชนในปัจจุบันเปลี่ยนไปสู่กระแสบริโภคนิยมทำให้ภาระค่าใช้จ่ายเพิ่มมากขึ้น

๓.๓ ความเชื่อมโยงยุทธศาสตร์การพัฒนาจังหวัดกับยุทธศาสตร์การพัฒนาขององค์กรปกครองส่วนท้องถิ่น

โครงสร้างความเชื่อมโยงแผนยุทธศาสตร์การพัฒนาขององค์กรบริหารส่วนตำบลสว่าง พ.ศ.๒๕๖๑-๒๕๖๔

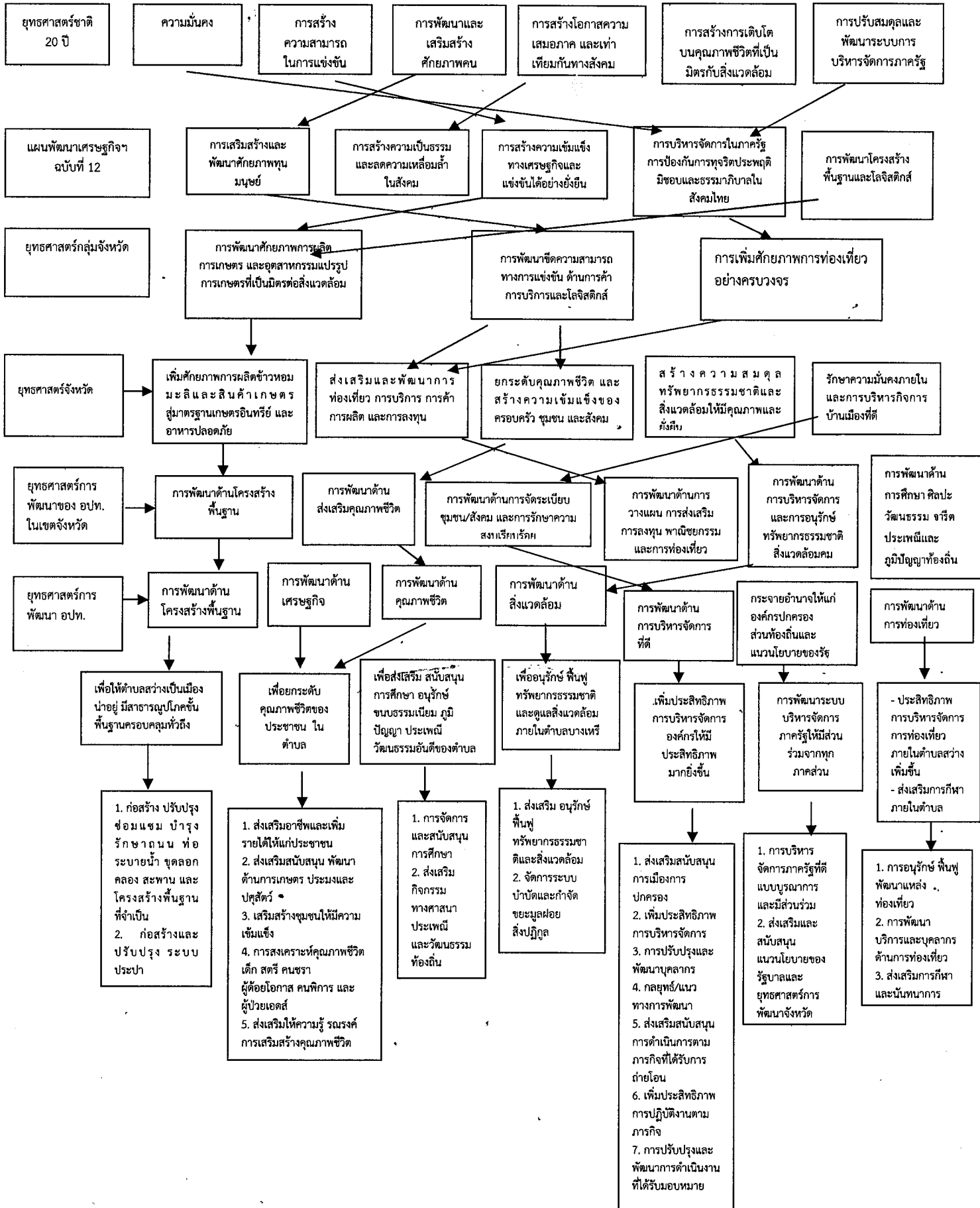

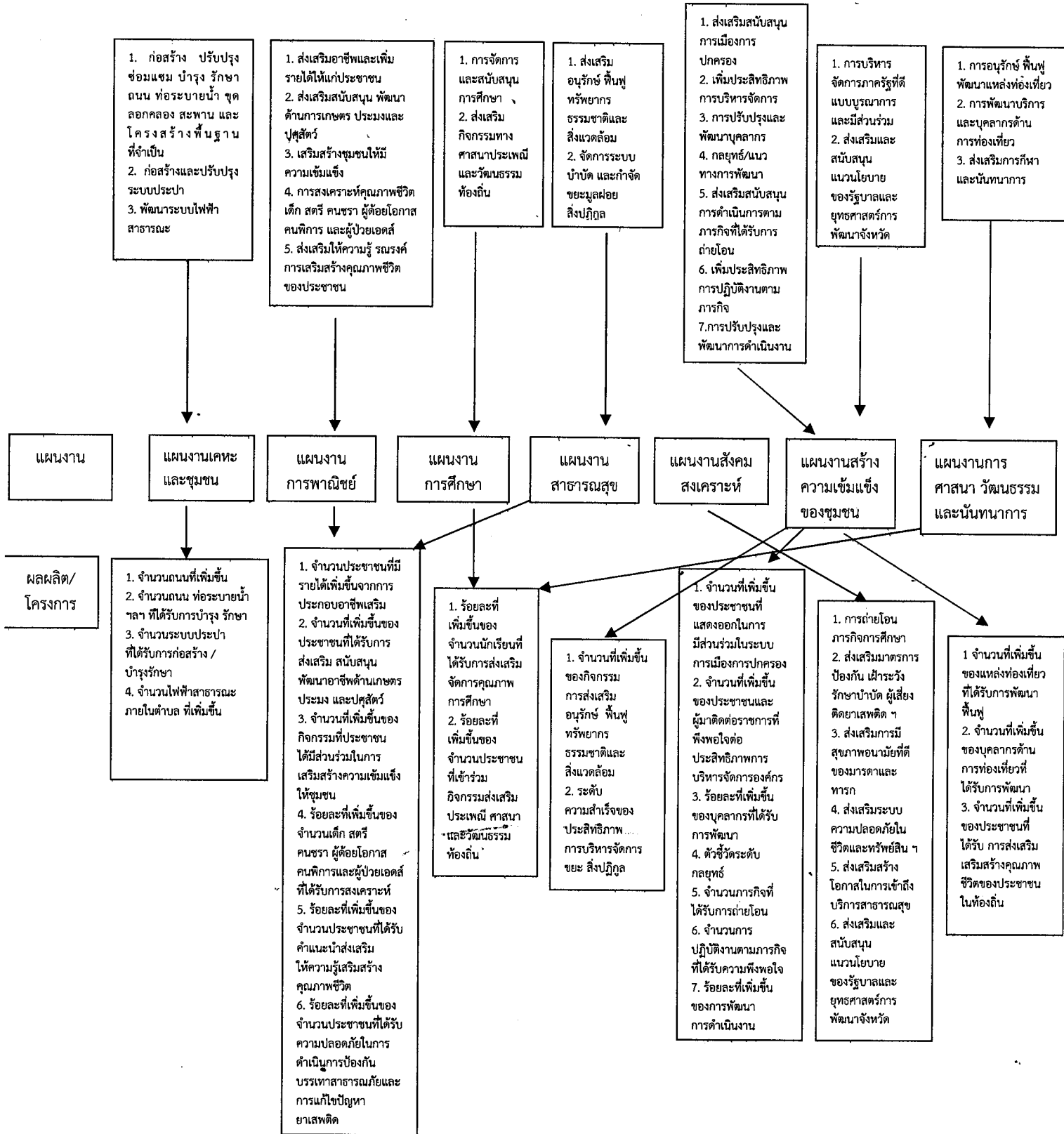

แผนผังยุทธศาสตร์ขององค์การบริหารส่วนตำบลสว่าง Strategy map

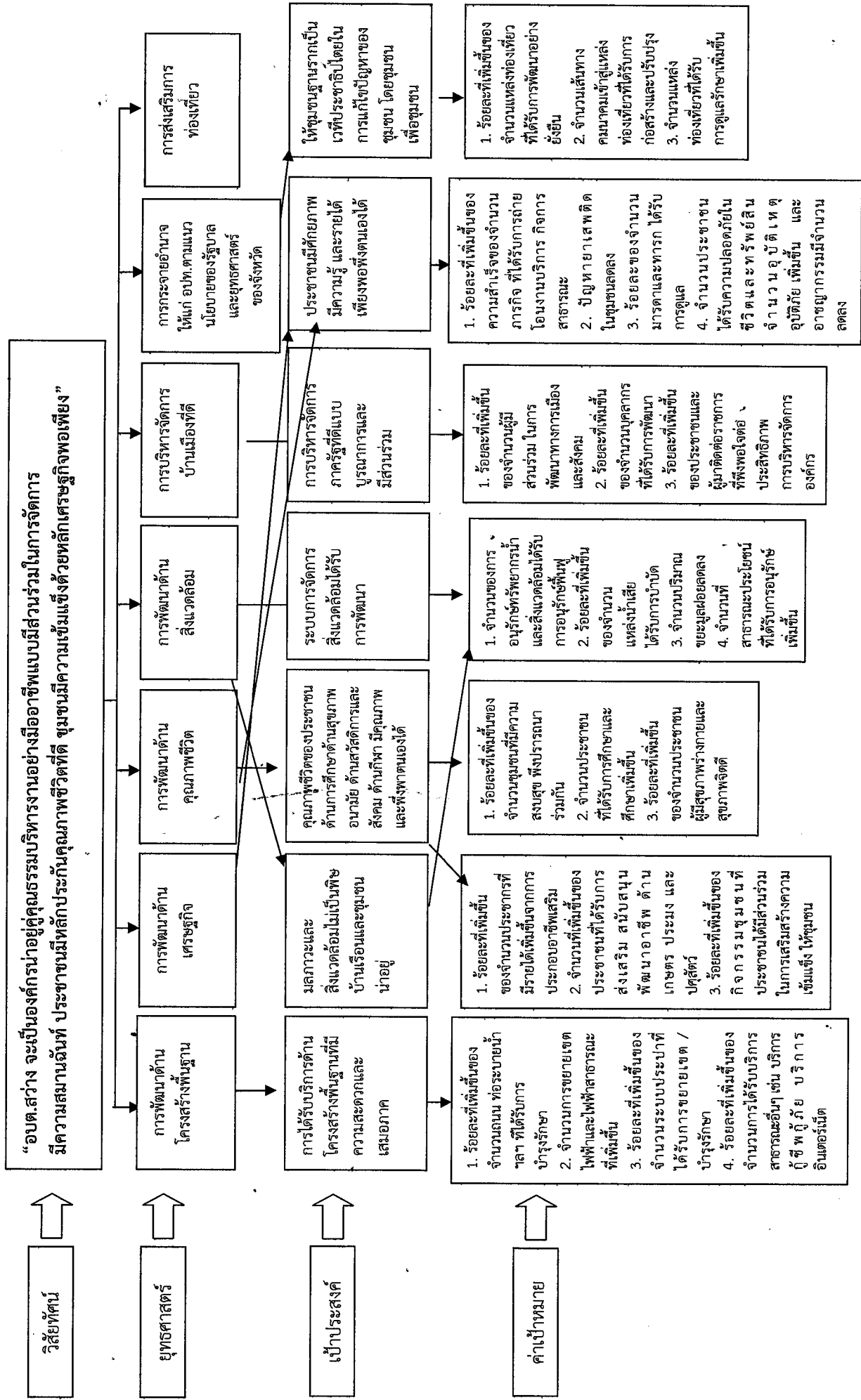

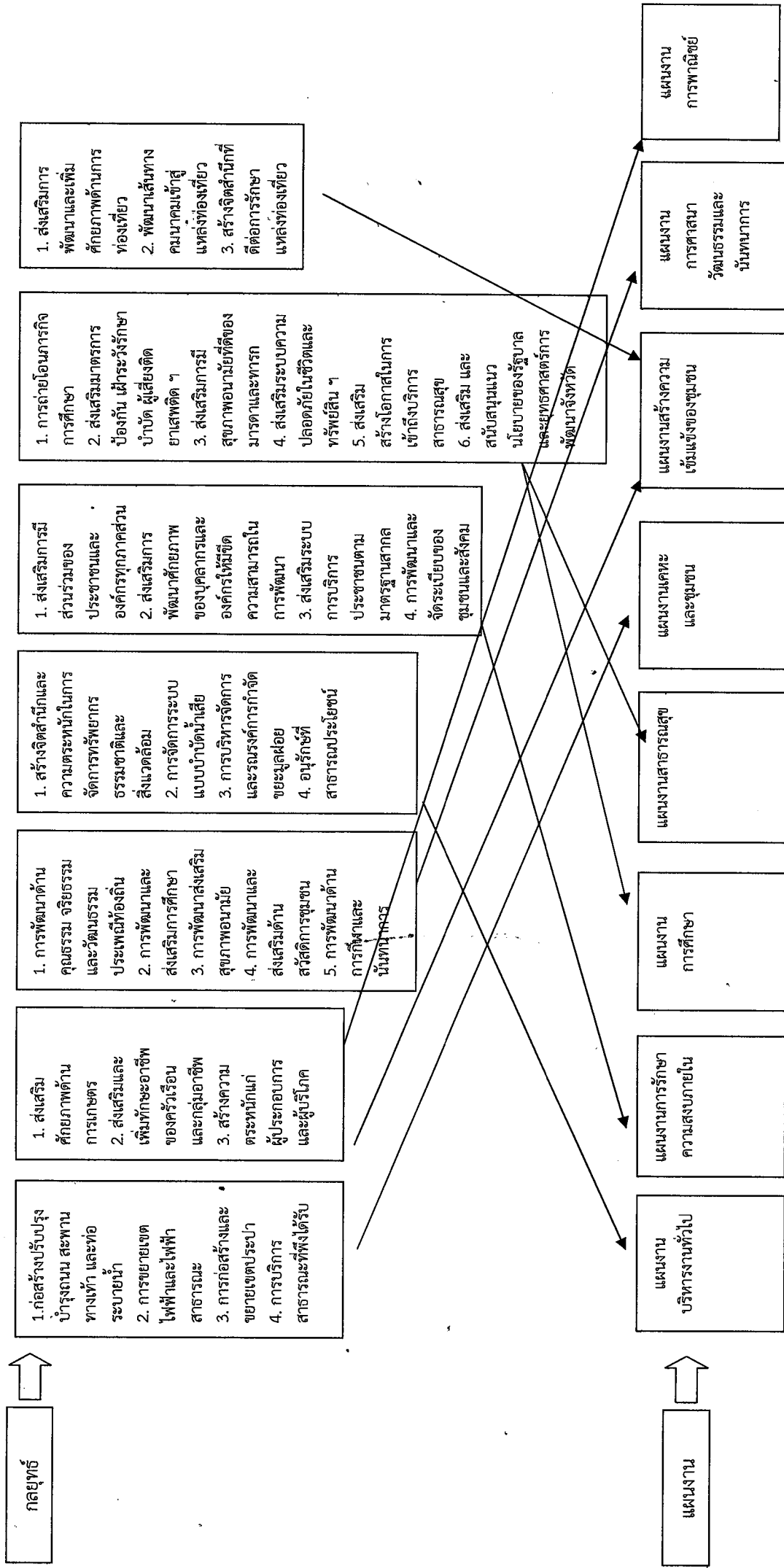

แผนยุทธศาสตร์การพัฒนา พ.ศ. ๒๕๖๑ - ๒๕๖๔

องค์การบริหารส่วนตำบลสว่าง

ยพ.04

รายละเอียดแผนยุทธศาสตร์การพัฒนาองค์การบริหารส่วนตำบลสว่าง

พ.ศ.๒๕๖๑-๒๕๖๔

ความเชื่อมโยงกับยุทธศาสตร์จังหวัด	ยุทธศาสตร์ อปท.	ยุทธศาสตร์ อปท. ในเขตจังหวัด	ยุทธศาสตร์ อปท.	เป้าประสงค์	ตัวชี้วัดระดับเป้าประสงค์ (ตัวชี้วัดรวม)	ค่าเป้าหมาย				ความก้าวหน้าของเป้าหมาย	กลยุทธ์	ผลผลิต/โครงการ	หน่วยรับผิดชอบหลัก	หน่วยสนับสนุน
						61	62	63	64					
ส่งเสริมและพัฒนากิจกรรมที่ก่อให้เกิดรายได้ การบริการ การค้า การผลิต และการลงทุน	การพัฒนาโครงสร้างพื้นฐาน	การพัฒนาที่สมดุลและยั่งยืน	การพัฒนา การพัฒนา	ตำบลสว่าง เป็นเมืองน่าอยู่ มีระบบสาธารณูปโภคขั้นพื้นฐานครบคลุมทั่วถึง	ร้อยละที่เพิ่มขึ้นของการพัฒนา สาธารณูปโภคขั้นพื้นฐานภายในตำบล	2	4	6	8	ปีละ 2 โครงการ	1. ก่อสร้าง ปรับปรุงซ่อมแซม บำรุงรักษา ถนน ทางระบายน้ำ ขุดลอกคลอง สะพาน และโครงสร้างพื้นฐานที่จำเป็น 2. ก่อสร้าง/ปรับปรุงระบบประปาหมู่บ้าน 3. ขุดลอกคลอง คูระบายน้ำ ขอน้ำต้น 4. งานอื่นๆ	1. ก่อสร้างถนน/ปรับปรุงซ่อมแซม/บุกเบิกถนน 2. ก่อสร้างท่อระบายน้ำ ท่อลอดเหลี่ยม สะพาน 3. ขุดลอกคลอง คูระบายน้ำ ขอน้ำต้น 4. งานอื่นๆ	ส่วนโยธา	สำนักปลัด
						1	2	3	4	ปีละ 1 โครงการ	2. ก่อสร้างและปรับปรุงระบบประปา	1. ก่อสร้าง/ปรับปรุงระบบประปาหมู่บ้าน 2. ขยายเขตประปา	ส่วนโยธา	สำนักปลัด
						2	4	6	8	ปีละ 2 โครงการ	3. พัฒนาระบบไฟฟ้าสาธารณะ	1. ขยายเขตไฟฟ้า 2. ติดตั้งไฟฟ้าสาธารณะ	ส่วนโยธา	สำนักปลัด
						2	4	6	8	ปีละ 2 ครั้ง/เดือน	4. ขยายเขตโทรศัพท์	1. ขยายเขตโทรศัพท์สาธารณะ	ส่วนโยธา	สำนักปลัด

แผนยุทธศาสตร์การพัฒนา พ.ศ. ๒๕๖๑ - ๒๕๖๔

องค์การบริหารส่วนตำบลสว่าง

ความเชื่อมโยงกับยุทธศาสตร์จังหวัด	ยุทธศาสตร์ อปท. ในเขตจังหวัด	ยุทธศาสตร์ อปท.	เป้าประสงค์ตามพันธกิจ	ตัวชี้วัดระดับเป้าประสงค์ (ตัวชี้วัดรวม)	ค่าเป้าหมาย				ความก้าวหน้าของเป้าหมาย	กลยุทธ์	ผลผลิต/โครงการ	หน่วยรับผิดชอบหลัก	หน่วยสนับสนุน
					61	62	63	64					
ยกระดับคุณภาพชีวิต และสร้างสุขภาวะของประชาชน	สร้างความเข้มแข็งของครอบครัว ชุมชนและสังคม	การพัฒนาด้านเศรษฐกิจ	ประชาชนภายในตำบลมีคุณภาพชีวิตที่ดี และสังคมน่าอยู่	ระดับคุณภาพชีวิตของประชาชนภายในตำบลเพิ่มขึ้นอย่างต่อเนื่อง	10	20	30	40	ปีละ 10 คน	1. ส่งเสริมอาชีพและเพิ่มรายได้ให้แก่ประชาชน 2. ส่งเสริมการรวมกลุ่มอาชีพและการจัดตั้งวิสาหกิจชุมชน 3. งานอื่นๆ	1. ฝึกอบรมอาชีพเสริม 2. ส่งเสริมการรวมกลุ่มอาชีพและการจัดตั้งวิสาหกิจชุมชน 3. งานอื่นๆ	สำนักปลัด	กองสวัสดิการสังคม
เพิ่มศักยภาพการผลิตข้าวหอมมะลิและสินค้าเกษตรสู่มาตรฐานเกษตรอินทรีย์ และอาหารปลอดภัย	การพัฒนาที่สมดุลและยั่งยืน	การพัฒนาด้านเศรษฐกิจ	ประชาชนภายในตำบลมีคุณภาพชีวิตที่ดีและสังคมน่าอยู่	ระดับคุณภาพชีวิตของประชาชนภายในตำบลเพิ่มขึ้นอย่างต่อเนื่อง	10	20	30	40	ปีละ 10 คน	1. ส่งเสริมการเลี้ยงสัตว์ประเภทต่าง ๆ 2. งานอื่นๆ	1. ส่งเสริมการเลี้ยงสัตว์ประเภทต่าง ๆ 2. งานอื่นๆ	สำนักปลัด	กองสวัสดิการสังคม
ยกระดับคุณภาพชีวิต และสร้างสุขภาวะของประชาชน	สร้างความเข้มแข็งของครอบครัว ชุมชนและสังคม	การพัฒนาด้านเศรษฐกิจ	ประชาชนภายในตำบลมีคุณภาพชีวิตที่ดีและสังคมน่าอยู่	ระดับคุณภาพชีวิตของประชาชนภายในตำบลเพิ่มขึ้นอย่างต่อเนื่อง	1	2	3	4	ปีละ 1 โครงการ	3. เสริมสร้างความเข้มแข็งให้ชุมชน	1. การเพิ่มศักยภาพของผู้บริหาร 2. ส่งเสริมกระบวนการมีส่วนร่วมของประชาชนในการจัดทำแผนพัฒนาและแผนชุมชน 3. งานอื่นๆ	สำนักปลัด	กองสวัสดิการสังคม

แผนยุทธศาสตร์การพัฒนา พ.ศ. ๒๕๖๑-๒๕๖๔

องค์การบริหารส่วนตำบลสว่าง

ความเชื่อมโยงกับยุทธศาสตร์จังหวัด	ยุทธศาสตร์ อบท. ในเขตจังหวัด	ยุทธศาสตร์ อบท.	เป้าประสงค์ตามพันธกิจ	ตัวชี้วัดระดับเป้าประสงค์ (ตัวชี้วัดรวม)	ค่าเป้าหมาย				ความก้าวหน้าของเป้าหมาย	กลยุทธ์	ผลิตภัณฑ์/โครงการ	หน่วยรับผิดชอบหลัก	หน่วยสนับสนุน
					61	62	63	64					
ยกระดับคุณภาพชีวิต และสร้างสุขอนามัยและสังคม	สร้างความเข้มแข็งของครอบครัว ชุมชน และสังคม	การพัฒนาคุณภาพชีวิต	ประชาชนภายในตำบลมีคุณภาพชีวิตที่ดีและสังคมน่าอยู่	ระดับคุณภาพชีวิตของประชาชนภายในตำบลเพิ่มขึ้นอย่างต่อเนื่อง	1	2	3	4	ปีละ 1 โครงการ	4.การส่งเสริมสุขภาพชีวิตเด็ก สตรี คนชรา ผู้ด้อยโอกาส คนพิการและผู้ป่วยเอชไอวี	1.ส่งเสริมเด็ก สตรี ผู้สูงอายุ เช่น สงเคราะห์เบี้ยยังชีพ ผู้สูงอายุ ผู้พิการ 2.งานอื่นๆ	สำนักปลัด	กองสวัสดิการสังคม
					20	40	60	80	ร้อยละ 20 ต่อปี	5. ส่งเสริมให้ความรู้ ทัศนคติการเสริมสร้างคุณภาพชีวิตของประชาชน	1. รณรงค์ป้องกันโรค 2. การควบคุมโรคติดต่อ 3. การรักษาความปลอดภัยในชีวิตและทรัพย์สินของประชาชน 4. งานอื่นๆ	สำนักปลัด	กองสวัสดิการสังคม

แผนยุทธศาสตร์การพัฒนา พ.ศ. ๒๕๖๑-๒๕๖๔

องค์การบริหารส่วนตำบลสว่าง

ความเชื่อมโยงกับยุทธศาสตร์จังหวัด	ยุทธศาสตร์ อปท. ในเขตจังหวัด	ยุทธศาสตร์ อปท.	เป้าประสงค์ตามพันธกิจ	ตัวชี้วัดระดับเป้าประสงค์ (ตัวชี้วัดรวม)	ค่าเป้าหมาย				ความก้าวหน้าของเป้าหมาย	กลยุทธ์	ผลิตผล/โครงการ	หน่วยรับผิดชอบหลัก	หน่วยสนับสนุน
					61	62	63	64					
สร้างความสมดุลระหว่างการพัฒนาระบบเศรษฐกิจและสังคมอย่างยั่งยืน	การพัฒนาการเชื่อมโยงเครือข่ายโครงสร้างพื้นฐาน	การพัฒนาในด้านสิ่งแวดล้อม	ทรัพยากรธรรมชาติและสิ่งแวดล้อมภายในตำบลได้รับการจัดการดูแลอนุรักษ์และฟื้นฟูเพิ่มขึ้น	ทรัพยากรธรรมชาติและสิ่งแวดล้อมภายในตำบลได้รับการดูแลอนุรักษ์และฟื้นฟูเพิ่มขึ้น	1	2	3	4	ปีละ 1 โครงการ	1. ส่งเสริมอนุรักษ์ฟื้นฟูทรัพยากรธรรมชาติและสิ่งแวดล้อม 2. จัดการระบบบำบัดและกำจัดขยะมูลฝอยสิ่งปฏิกูล	1. การส่งเสริมสนับสนุนแรงศรัทธาอนุรักษ์ดูแลทรัพยากรธรรมชาติและสิ่งแวดล้อม 2. งานอื่นๆ	สำนักงานปลัด	กองคลัง
					20	40	60	80	ร้อยละ 5 ต่อปี		1. การบริหารการจัดทำโครงการภายใต้การขอรับงบประมาณ 2. งานอื่นๆ	สำนักงานปลัด	กองคลัง

แผนยุทธศาสตร์การพัฒนา พ.ศ. ๒๕๖๑-๒๕๖๔

องค์การบริหารส่วนตำบลสว่าง

ความเชื่อมโยงกับยุทธศาสตร์จังหวัด	ยุทธศาสตร์ อปท. ในเขตจังหวัด	ยุทธศาสตร์ อปท.	เป้าประสงค์ตามพันธกิจ	ตัวชี้วัดระดับเป้าประสงค์ (ตัวชี้วัดรวม)	ค่าเป้าหมาย				ความก้าวหน้าของเป้าหมาย	กลยุทธ์	โครงการ/กิจกรรม	หน่วยรับผิดชอบหลัก	หน่วยสนับสนุน
					61	62	63	64					
รักษาความมั่นคงภายใน และการบริหารกิจการบ้านเมืองที่ดี	เสริมสร้างสมรรถนะประชาชน และพลังทางสังคม	การบริหารจัดการบ้านเมืองที่ดี	ชุมชนเข้มแข็ง รวมคิดรวมทำ แก้ไขปัญหาภายในชุมชนของตนเอง ได้อย่างมีประสิทธิภาพ	ชุมชนมีศักยภาพเข้มแข็งขึ้น	20	40	60	80	ปีละ 20 คน	1.ส่งเสริม และสนับสนุนการเมืองการปกครอง	1. ส่งเสริม สนับสนุนกิจกรรมที่เกี่ยวข้องกับระบบการปกครอง 2. งานอื่น	สำนักปลัด	หน่วยสนับสนุน
			เพิ่มประสิทธิภาพการบริหารจัดการองค์กร ให้มีความถูกต้อง รวดเร็ว ตอบสนอง ความต้องการของประชาชน ได้ตรงตามวัตถุประสงค์	ประสิทธิภาพการบริหารจัดการขององค์กรเพิ่มขึ้น	20	40	60	80	ร้อยละ 20 ต่อปี	2. เพิ่มประสิทธิภาพการบริหารจัดการจัดการองค์กร	1. เพิ่มประสิทธิภาพระบบการจัดเก็บภาษี 2. จัดหาครุภัณฑ์ที่จำเป็น เช่น รถขยะ รถยนต์ รถบรรทุกน้ำ ฯลฯ 3. งานอื่นๆ	สำนักปลัด กองคลัง	
			เพิ่มประสิทธิภาพการบริหารจัดการองค์กร ให้มีความถูกต้อง รวดเร็ว ตอบสนอง ความต้องการของประชาชน ได้ตรงตามวัตถุประสงค์	ประสิทธิภาพการบริหารจัดการขององค์กรเพิ่มขึ้น	2	4	6	8	ปีละ 3 คน	3. การปรับปรุงและพัฒนาบุคลากร	1. การฝึกอบรม 2. ศึกษาดูงาน 3. งานอื่นๆ	สำนักปลัด	กองคลัง

แผนยุทธศาสตร์การพัฒนา พ.ศ. ๒๕๖๑-๒๕๖๔

องค์การบริหารส่วนตำบลสว่าง

ความเชื่อมโยงกับยุทธศาสตร์จังหวัด	ยุทธศาสตร์ อปท.	ยุทธศาสตร์ อปท. ในเขตจังหวัด	ยุทธศาสตร์ อปท.	เป้าประสงค์ตามพันธกิจ	ตัวชี้วัดระดับเป้าประสงค์ (ตัวชี้วัดรวม)	ค่าเป้าหมาย				ความก้าวหน้าของเป้าหมาย	กลยุทธ์	ผลผลิต/โครงการ	หน่วยรับผิดชอบหลัก	หน่วยสนับสนุน
						61	62	63	64					
รักษาความมั่นคงภายใน และการบริหารกิจการบ้านเมืองที่ดี	การกระจายอำนาจให้แก่องค์กรปกครองส่วนท้องถิ่น และนโยบายของรัฐบาล	สร้างความเข้มแข็งของครอบครัว ชุมชนและสังคม	การถ่ายโอนภารกิจ การจัดการศึกษา	ระบบการศึกษา ได้รับการพัฒนา และมีคุณภาพที่เพิ่มขึ้น	ร้อยละ 20 ต่อปี	20	40	60	80	1. การจัดการและสนับสนุนการศึกษา	1. อุดหนุนเกี่ยวกับการศึกษาด้าน 2. ส่งเสริมและสนับสนุนการศึกษาภายในตำบล 3. งานอื่นๆ	สำนักปลัด	หน่วยสนับสนุน	
			ชนธรรมนิยม ภูมิปัญญาประเพณี อันดีของตำบล ได้รับการบริหารจัดการ จัดการอย่างเหมาะสม	ชนธรรมนิยม ประเพณีวัฒนธรรมท้องถิ่นได้รับการอนุรักษ์ สืบสาน	ร้อยละ 20 ต่อปี	20	40	60	80	2. ส่งเสริมกิจกรรมทางศาสนา ประเพณี และวัฒนธรรมท้องถิ่น	1. การจัดงานวันสำคัญต่างๆ/อุดหนุนหน่วยงานอื่น 2. การจัดงานประเพณี วัฒนธรรมท้องถิ่น 3. งานอื่นๆ	สำนักปลัด	กองคลัง	
			ส่งเสริมระบบความปลอดภัยในชีวิต และทรัพย์สินให้สามารถลดปัญหา ความรุนแรงของครอบครัว อุบัติเหตุ อุบัติภัย อาชญากรรมและสาธารณภัยต่างๆ	ประชาชนมีความปลอดภัยในชีวิต และทรัพย์สินมากขึ้น	ปีละ 2 โครงการ	2	4	6	8	3. ผูกอบรม อปพร.	1. จัดโครงการฝึกอบรม อปพร. 2. ส่งเสริมกิจกรรมครอบครัวสัมพันธ์ 3. งานอื่นๆ	สำนักปลัด	กองคลัง	

แผนยุทธศาสตร์การพัฒนา พ.ศ. ๒๕๖๑-๒๕๖๔

องค์การบริหารส่วนตำบลสว่าง

ความเชื่อมโยงกับยุทธศาสตร์จังหวัด	ยุทธศาสตร์ อปท. ในเขตจังหวัด	ยุทธศาสตร์ อปท.	เป้าประสงค์ตามพันธกิจ	ตัวชี้วัดระดับเป้าประสงค์ (ตัวชี้วัดรวม)	ค่าเป้าหมาย				ความก้าวหน้าของเป้าหมาย	กลยุทธ์	ผลผลิต/โครงการ	หน่วยรับผิดชอบหลัก	หน่วยสนับสนุน
					61	62	63	64					
รักสุขภาพอนามัย และ การบริหารกิจการบ้านเมืองที่ดี	สร้างเสริมสมรรถนะประชาชนและพลังทางสังคม	การกระจายอำนาจให้แก่องค์กรปกครองส่วนท้องถิ่นและแนวนโยบายของรัฐ	การแก้ไขปัญหา ยาเสพติดในชุมชน	ปัญหา ยาเสพติด ในชุมชนลดลง	20	40	60	80	ร้อยละ 20 ต่อปี	4. การจัดกิจกรรม ป้องกันยาเสพติด	1. จัดกิจกรรมป้องกัน ยาเสพติด 2. ส่งเสริมและสนับสนุนการจัดการ แข่งขันกีฬาต้านภัย ยาเสพติด 3. งานอื่นๆ	สำนักงานปลัด	กองคลัง
ส่งเสริม และพัฒนาการท่องเที่ยว การบริการ การค้า การผลิต และ การลงทุน	สร้างเสริมสมรรถนะประชาชนและพลังทางสังคม	การท่องเที่ยว	ประสิทธิภาพการบริหารจัดการ การท่องเที่ยว ภายในตำบลสว่างเพิ่มขึ้น	การเพิ่มขึ้นของ ประสิทธิภาพการบริหารจัดการ การท่องเที่ยว ภายในตำบลสว่าง	1	2	3	4	ปีละ 1 แห่ง	1. การอนุรักษ์ พัฒนาแหล่งท่องเที่ยว	สำนักงานปลัด	ส่วนโยธา	
					10	20	30	40	ปีละ 10 คน	2. การพัฒนาบริการ และบุคลากรด้าน การท่องเที่ยว	สำนักงานปลัด	กองคลัง	

แผนยุทธศาสตร์การพัฒนา พ.ศ. ๒๕๖๑-๒๕๖๔

องค์การบริหารส่วนตำบลสว่าง

ความเชื่อมโยงกับยุทธศาสตร์จังหวัด	ยุทธศาสตร์ อปท. ในเขตจังหวัด	ยุทธศาสตร์ อปท.	เป้าประสงค์ตามพันธกิจ	ตัวชี้วัดระดับเป้าประสงค์ (ตัวชี้วัดรวม)	ค่าเป้าหมาย				ความก้าวหน้าของเป้าหมาย	กลยุทธ์	ผลิตผล/โครงการ	หน่วยรับผิดชอบหลัก	หน่วยสนับสนุน
					61	62	63	64					
ส่งเสริมและพัฒนาการท่องเที่ยว การบริการ การผลิต และการลงทุน	ส่งเสริมสมรรถนะประชาชนและพลังทางสังคม	การท่องเที่ยว	ประสิทธิภาพการบริหารจัดการการท่องเที่ยวภายในตำบลสว่างเพิ่มขึ้น	การเพิ่มขึ้นของประสิทธิภาพการบริหารจัดการท่องเที่ยว ภายในตำบลสว่าง	1	2	3	4	ปีละ 1 โครงการ	3. สร้างจิตสำนึก รักษาแหล่งท่องเที่ยว	1. จัดโครงการปรับปรุงภูมิทัศน์ และการส่งเสริมการท่องเที่ยว ในตำบล 2. งานอื่นๆ	สำนักงาน	ส่วนโฮชา

ส่วนที่ 4 การนำแผนพัฒนาท้องถิ่นสี่ปีไปสู่การปฏิบัติ

1. ยุทธศาสตร์การพัฒนาและแผน

ที่	ยุทธศาสตร์	ด้าน	แผนงาน	หน่วยงาน รับผิดชอบหลัก	หน่วยงาน สนับสนุน
1	การพัฒนาด้านโครงสร้างพื้นฐาน	บริการชุมชนและสังคม การเศรษฐกิจ	เคหะและชุมชน การพาณิชย์	ส่วนโยธา กองคลัง	สำนักปลัด
2	การพัฒนาด้านเศรษฐกิจ	บริการชุมชนและสังคม การเศรษฐกิจ	สังคมสงเคราะห์ การพาณิชย์	กองสวัสดิการสังคม	สำนักปลัด
3	การพัฒนาคุณภาพชีวิต	บริการชุมชนและสังคม บริการชุมชนและสังคม บริการชุมชนและสังคม บริการชุมชนและสังคม บริการชุมชนและสังคม บริหารทั่วไป การดำเนินงานอื่น	สาธารณสุข สังคมสงเคราะห์ เคหะและชุมชน การศึกษา การศาสนาและวัฒนธรรม การรักษาความสงบภายใน งบกกลาง	สำนักปลัด กองสวัสดิการสังคม ส่วนโยธา สำนักปลัด สำนักปลัด สำนักปลัด สำนักปลัด	กองคลัง สำนักปลัด สำนักปลัด กองคลัง กองคลัง กองคลัง
4	การพัฒนาด้านสิ่งแวดล้อม	บริการชุมชนและสังคม บริการชุมชนและสังคม	สาธารณสุข เคหะและชุมชน	สำนักปลัด ส่วนโยธา	กองคลัง สำนักปลัด
5	การบริหารจัดการบ้านเมืองที่ดี	บริหารทั่วไป บริการชุมชนและสังคม	บริหารงานทั่วไป การศึกษา	สำนักปลัด สำนักปลัด	กองคลัง
6	การพัฒนาด้านกระจายอำนาจ ให้แก่องค์กรปกครองส่วนท้องถิ่น และแนวนโยบายของรัฐ	บริหารทั่วไป	การรักษาความสงบภายใน	สำนักปลัด	
7	การพัฒนาด้านการท่องเที่ยว	บริการชุมชนและสังคม บริหารทั่วไป	เคหะและชุมชน บริหารงานทั่วไป	ส่วนโยธา สำนักปลัด	สำนักปลัด กองคลัง
รวม	7	17	17	17	13

บัญชีโครงการพัฒนา

แผนพัฒนาสามปี (พ.ศ.๒๕๖๑ - ๒๕๖๔)

องค์การบริหารส่วนตำบลสว่าง

แบบ ผ.๐๗

ยุทธศาสตร์	ปี ๒๕๖๑		ปี ๒๕๖๒		ปี ๒๕๖๓		ปี ๒๕๖๔		รวม ๔ ปี	
	จำนวนโครงการ	งบประมาณ (บาท)	จำนวนโครงการ	งบประมาณ (บาท)	จำนวนโครงการ	งบประมาณ (บาท)	จำนวนโครงการ	งบประมาณ (บาท)	จำนวนโครงการ	งบประมาณ (บาท)
๑. ยุทธศาสตร์การพัฒนาตำบลโครงสร้างพื้นฐาน										
๑.๑ แผนงานคณะและชุมชน	๓๔๖	๔๐,๗๒๐,๐๐๐	๓๔๖	๔๖,๘๒๐,๐๐๐	๓๔๖	๕๒,๖๑๐,๐๐๐	๓๔๖	๕๒,๖๑๐,๐๐๐	๑,๓๘๔	๑๙๒,๗๖๐,๐๐๐
รวม	๓๔๖	๔๐,๗๒๐,๐๐๐	๓๔๖	๔๖,๘๒๐,๐๐๐	๓๔๖	๕๒,๖๑๐,๐๐๐	๓๔๖	๕๒,๖๑๐,๐๐๐	๑,๓๘๔	๑๙๒,๗๖๐,๐๐๐
๒. ยุทธศาสตร์การพัฒนาตำบลส่งเสริมคุณภาพชีวิต										
๒.๑ แผนงานสังคมสงเคราะห์	๓๖	๑๓,๑๐๐,๐๐๐	๓๕	๑๓,๑๖๒,๐๐๐	๓๕	๑๒,๗๗๔,๐๐๐	๓๕	๑๒,๗๗๔,๐๐๐	๑๔๑	๕๑,๘๑๐,๐๐๐
๒.๒ แผนงานสาธารณสุข	๒๔	๑,๗๒๕,๐๐๐	๒๔	๑,๗๒๕,๐๐๐	๒๔	๑,๗๒๕,๐๐๐	๒๔	๑,๗๒๕,๐๐๐	๙๖	๖,๙๐๐,๐๐๐
๒.๓ แผนงานสร้างเสริมสุขภาพของชุมชน	๘	๔๙๐,๐๐๐	๘	๔๙๐,๐๐๐	๘	๔๙๐,๐๐๐	๘	๔๙๐,๐๐๐	๓๒	๑,๙๖๐,๐๐๐
รวม	๖๘	๑๕,๓๑๕,๐๐๐	๖๗	๑๕,๓๗๗,๐๐๐	๖๗	๑๕,๙๘๙,๐๐๐	๖๗	๑๕,๙๘๙,๐๐๐	๒๖๗	๖๐,๖๗๖,๐๐๐
๓. ยุทธศาสตร์การพัฒนาตำบลจัดการขยะชุมชน/สังคม และการรักษาความสงบเรียบร้อย										
๓.๑ แผนงานสร้างความเข้มแข็งของชุมชน	๑๙	๒,๔๙๕,๐๐๐	๑๙	๒,๔๙๕,๐๐๐	๑๙	๒,๔๙๕,๐๐๐	๑๙	๒,๔๙๕,๐๐๐	๗๖	๙,๙๘๐,๐๐๐
๓.๒ แผนงานการรักษาความสงบภายใน	๑๗	๑,๗๕๐,๐๐๐	๑๙	๒,๗๕๐,๐๐๐	๑๗	๒,๗๕๐,๐๐๐	๑๗	๒,๗๕๐,๐๐๐	๗๐	๑๐,๘๐๐,๐๐๐
๓.๓ แผนงานบริหารทั่วไป	๓๘	๗,๗๖๗,๐๐๐	๓๘	๖,๙๙๒,๐๐๐	๓๑	๕,๗๐๗,๐๐๐	๓๐	๕,๖๐๗,๐๐๐	๑๓๗	๒๖,๐๗๓,๐๐๐
รวม	๗๔	๑๒,๐๑๒,๐๐๐	๗๖	๑๒,๒๓๗,๐๐๐	๖๗	๑๐,๙๕๒,๐๐๐	๖๖	๑๑,๐๕๒,๐๐๐	๒๘๓	๔๖,๔๕๓,๐๐๐

	ปี ๒๕๖๑		ปี ๒๕๖๒		ปี ๒๕๖๓		ปี ๒๕๖๔		รวม ๔ ปี	
	จำนวนโครงการ	งบประมาณ (บาท)	จำนวนโครงการ	งบประมาณ (บาท)	จำนวนโครงการ	งบประมาณ (บาท)	จำนวนโครงการ	งบประมาณ (บาท)	จำนวนโครงการ	งบประมาณ (บาท)
๔. ยุทธศาสตร์การพัฒนาด้านกรวางแผนการส่งเสริมการลงทุน พาณิชยกรรม และการท่องเที่ยว	๓๗	๒๘,๕๕๕,๐๐๐	๓๗	๒๘,๕๕๕,๐๐๐	๓๗	๒๘,๕๕๕,๐๐๐	๓๗	๒๘,๕๕๕,๐๐๐	๑๔๘	๑๑๕,๒๒๐,๐๐๐
	๒๗	๑,๕๕๐,๐๐๐	๒๗	๑,๕๕๐,๐๐๐	๒๗	๑,๕๕๐,๐๐๐	๒๗	๑,๕๕๐,๐๐๐	๑๐๘	๖,๑๖๐,๐๐๐
	๖๔	๓๐,๑๐๕,๐๐๐	๖๔	๓๐,๑๐๕,๐๐๐	๖๔	๓๐,๑๐๕,๐๐๐	๖๔	๓๐,๑๐๕,๐๐๐	๒๕๖	๑๒๐,๓๘๐,๐๐๐
๕. ยุทธศาสตร์ด้านการบริหารจัดการ และอนุรักษ์ทรัพยากรธรรมชาติ สิ่งแวดล้อม	๓๑	๑๐,๒๙๐,๐๐๐	๓๑	๑๓,๓๕๐,๐๐๐	๓๑	๑๑,๕๕๐,๐๐๐	๓๑	๑๓,๘๕๐,๐๐๐	๑๒๔	๔๘,๐๗๐,๐๐๐
	๓๑	๑๐,๒๙๐,๐๐๐	๓๑	๑๓,๓๕๐,๐๐๐	๓๑	๑๑,๕๕๐,๐๐๐	๓๑	๑๓,๘๕๐,๐๐๐	๑๒๔	๔๘,๐๗๐,๐๐๐
	๖๔	๓๐,๑๐๕,๐๐๐	๖๔	๓๐,๑๐๕,๐๐๐	๖๔	๓๐,๑๐๕,๐๐๐	๖๔	๓๐,๑๐๕,๐๐๐	๒๕๖	๑๒๐,๓๘๐,๐๐๐
๖. ยุทธศาสตร์การพัฒนาด้านการศึกษา ศิลปะ วัฒนธรรม จารีตประเพณี และภูมิปัญญาท้องถิ่น	๒๘	๕,๕๒๐,๐๐๐	๒๘	๕,๘๒๐,๐๐๐	๒๘	๕,๘๒๐,๐๐๐	๒๘	๕,๘๒๐,๐๐๐	๑๑๒	๒๒,๘๘๐,๐๐๐
	๔	๑๒๐,๐๐๐	๔	๑๒๐,๐๐๐	๔	๑๒๐,๐๐๐	๔	๑๒๐,๐๐๐	๑๖	๕๘๐,๐๐๐
	๒๒	๕,๖๑๐,๐๐๐	๒๒	๕,๖๑๐,๐๐๐	๒๒	๕,๖๑๐,๐๐๐	๒๒	๕,๖๑๐,๐๐๐	๘๘	๑๘,๕๕๐,๐๐๐
รวม	๕๔	๑๐,๑๕๐,๐๐๐	๕๔	๑๐,๑๕๐,๐๐๐	๕๔	๑๐,๑๕๐,๐๐๐	๕๔	๑๐,๑๕๐,๐๐๐	๒๑๖	๔๑,๘๐๐,๐๐๐
	๖๓๗	๗๗,๘๕๗,๐๐๐	๖๓๖	๑๒๘,๐๒๔,๐๐๐	๖๓๗	๑๒๔,๓๘๑,๒๒๒	๖๓๖	๑๒๖,๗๗๑,๐๐๐	๒๕,๕๑๓	๕๑๑,๑๑๓,๐๐๐

รายละเอียดโครงการพัฒนา

แผนพัฒนาท้องถิ่นสี่ปี (พ.ศ. ๒๕๖๑-๒๕๖๔)

องค์การบริหารส่วนตำบลสว่าง อำเภอโพนทอง จังหวัดร้อยเอ็ด

ยุทธศาสตร์จังหวัดที่ ๒ ส่งเสริมและพัฒนาการท่องเที่ยว การบริการ การค้า การผลิต และการลงทุน

ยุทธศาสตร์การพัฒนาของ อบท. ในเขตพื้นที่จังหวัดที่ ๑ ยุทธศาสตร์การพัฒนาการเชื่อมโยงเครือข่ายโครงสร้างพื้นฐาน

๑. ยุทธศาสตร์ที่ ๑ การพัฒนาด้านโครงสร้างพื้นฐาน

๑.๑ แผนงานเคหะและชุมชน

ที่	โครงการ	วัตถุประสงค์	เป้าหมาย (ผลผลิตของโครงการ)	งบประมาณและที่มา				ตัวชี้วัด (KPI)	ผลลัพธ์ที่ คาดว่าจะได้รับ	หน่วยงานที่ รับผิดชอบ
				2561 (บาท)	2562 (บาท)	2563 (บาท)	2564 (บาท)			
1	โครงการก่อสร้างถนน คสล. เริ่มจากบ้านนาขลุ่ย บุตรา ถึงบ้านนายเฉลย พลเยี่ยม หมู่ที่ 1 บ้านสว่าง	เพื่อให้ราษฎรใช้สัญจร ไป-มาภายในหมู่บ้าน ได้สะดวก	กว้าง 4.00 ม. ยาว 200.00 ม. หนา 0.15 ม. หรือมีพื้นที่ ไม่น้อยกว่า 800.00 ตร.ม.	100,000 (อบต./ อุดหนุน)	150,000 (อบต./ อุดหนุน)	200,000 (อบต./ อุดหนุน)	200,000 (อบต./ อุดหนุน)	ความยาว ถนนคสล.	ราษฎรได้รับ ความ สะดวกในการสัญจร ไป-มา ภายในหมู่บ้าน	ส่วนโยธา
2	โครงการก่อสร้างถนน คสล. เริ่มจาก บ้านนายประสิทธิ์ กุดัน ถึงท้ายประยงค์ ศิริวรรณ หมู่ที่ 1 บ้านสว่าง	เพื่อให้ราษฎรใช้สัญจร ไป-มาภายในหมู่บ้าน ได้สะดวก	กว้าง 4.00 ม. ยาว 200.00 ม. หนา 0.15 ม. หรือมีพื้นที่ ไม่น้อยกว่า 800.00 ตร.ม.	50,000 (อบต./ อุดหนุน)	100,000 (อบต./ อุดหนุน)	150,000 (อบต./ อุดหนุน)	150,000 (อบต./ อุดหนุน)	ความยาว ถนนคสล.	ราษฎรได้รับ ความ สะดวกในการสัญจร ไป-มา ภายในหมู่บ้าน	ส่วนโยธา
3	โครงการก่อสร้างถนน คสล. เริ่มจากถนน รพช. ถึงบ้าน นางทำนอง อรุณภาส หมู่ที่ 1 บ้านสว่าง	เพื่อให้ราษฎรใช้สัญจร ไป-มาภายในหมู่บ้าน ได้สะดวก	กว้าง 4.00 ม. ยาว 150 ม. หนา 0.10 ม. หรือมีพื้นที่ ไม่น้อยกว่า 800.00 ตร.ม.	50,000 (อบต./ อุดหนุน)	100,000 (อบต./ อุดหนุน)	150,000 (อบต./ อุดหนุน)	150,000 (อบต./ อุดหนุน)	ความยาว ถนนคสล.	ราษฎรได้รับ ความ สะดวกในการสัญจร ไป-มา ภายในหมู่บ้าน	ส่วนโยธา
4	โครงการก่อสร้างถนน คสล. จากบ้านนายเฉลย พลเยี่ยม ถึงหลักบ้าน หมู่ที่ 1 บ้านสว่าง	เพื่อให้ราษฎรใช้สัญจร ไป-มาภายในหมู่บ้าน ได้สะดวก	กว้าง 4.00 ม. ยาว 200.00 ม. หนา 0.15 ม. หรือมีพื้นที่ ไม่น้อยกว่า 800.00 ตร.ม.	400,000 (อบต./ อุดหนุน)	400,000 (อบต./ อุดหนุน)	400,000 (อบต./ อุดหนุน)	400,000 (อบต./ อุดหนุน)	ความยาว ถนนคสล.	ราษฎรได้รับ ความ สะดวกในการสัญจร ไป-มา ภายในหมู่บ้าน	ส่วนโยธา

ที่	โครงการ	วัตถุประสงค์	เป้าหมาย (ผลผลิตของโครงการ)	งบประมาณและที่มา				ตัวชี้วัด (KPI)	ผลลัพธ์ที่คาดว่าจะได้รับ	หน่วยงานที่รับผิดชอบ
				2561 (บาท)	2562 (บาท)	2563 (บาท)	2564 (บาท)			
5	โครงการก่อสร้างถนน คสล. เริ่มจากหลักบ้านถึงบ้านนายสถา พระสว่าง หมู่ที่ 1 บ้านสว่าง	เพื่อให้ราษฎรใช้สัญจรไป-มา ภายใต้มุมบ้านได้สะดวก	กว้าง 4.00 ม. ยาว 200.00 ม. ทน 0.15 ม. หรือมีพื้นที่ไม่น้อยกว่า 800.00 ตร.ม.	50,000 (อบต./อุดหนุน)	100,000 (อบต./อุดหนุน)	150,000 (อบต./อุดหนุน)	150,000 (อบต./อุดหนุน)	ความยาวถนนคสล.	ราษฎรได้รับความสะดวกในการสัญจรไป-มาภายในหมู่บ้าน	ส่วนโยธา
6	โครงการก่อสร้างถนน คสล. เริ่มจากบ้านนางสำรวย อุทัยมายถึงบ้านนางสมจิตร แก้วนาพม หมู่ที่ 1 บ้านสว่าง	เพื่อให้ราษฎรใช้สัญจรไป-มา ภายใต้มุมบ้านได้สะดวก	กว้าง 3.00 ม. ยาว 33.00 ม. ทน 0.15 ม. หรือมีพื้นที่ไม่น้อยกว่า 99.00 ตร.ม.	50,000 (อบต./อุดหนุน)	50,000 (อบต./อุดหนุน)	50,000 (อบต./อุดหนุน)	50,000 (อบต./อุดหนุน)	ความยาวถนนคสล.	ราษฎรได้รับความสะดวกในการสัญจรไป-มาภายในหมู่บ้าน	ส่วนโยธา
7	โครงการยกอรอพุทดิน จากที่นานางทุมมาก ถึงถนน รพช. บ้านคำอุปราช	เพื่อให้ราษฎรใช้สัญจรไป-มาภายในหมู่บ้านได้สะดวก	กว้าง 4.00 ม. ยาว 250 ม. สูงเฉลี่ย 0.40 ม. หรือมีพื้นที่ไม่น้อยกว่า 4,000	200,000 (อบต./อุดหนุน)	300,000 (อบต./อุดหนุน)	400,000 (อบต./อุดหนุน)	400,000 (อบต./อุดหนุน)	ความยาวถนนดิน	ราษฎรได้รับความสะดวกในการสัญจรไป-มาภายในหมู่บ้าน	ส่วนโยธา
8	โครงการลงหินลูกรังจากที่นา นายสี พระสว่าง ถึงที่นา นายอุทิศ พนมไส หมู่ที่ 1 บ้านสว่าง	เพื่อให้ราษฎรใช้สัญจรไป-มาภายในหมู่บ้านได้สะดวก	กว้าง 4.00 ม. ยาว 200 ม. ทน 0.10 ม. หรือมีพื้นที่ไม่น้อยกว่า 8,000 ตร.ม.	50,000 (อบต./อุดหนุน)	50,000 (อบต./อุดหนุน)	50,000 (อบต./อุดหนุน)	50,000 (อบต./อุดหนุน)	ความยาวถนนลูกรัง	ราษฎรได้รับความสะดวกในการสัญจรไป-มาภายในหมู่บ้าน	ส่วนโยธา
9	โครงการลงหินลูกรังเริ่มจากที่นายยสี ดำเนิน ถึงที่นา นายเฉลิม พระสว่าง หมู่ที่ 1 บ้านสว่าง	เพื่อให้ราษฎรใช้สัญจรไป-มาภายในหมู่บ้านได้สะดวก	กว้าง 4.00 ม. ยาว 200 ม. ทน 0.10 ม. หรือมีพื้นที่ไม่น้อยกว่า 8,000 ตร.ม.	50,000 (อบต./อุดหนุน)	50,000 (อบต./อุดหนุน)	50,000 (อบต./อุดหนุน)	50,000 (อบต./อุดหนุน)	ความยาวถนนลูกรัง	ราษฎรได้รับความสะดวกในการสัญจรไป-มาภายในหมู่บ้าน	ส่วนโยธา
10	โครงการยกอรอพุทดินเริ่มจากที่นายยพุชชา ภูนาสูง ถึงที่นายยฤทธิ์ วรรณพัฒน์ หมู่ที่ 1 บ้านสว่าง	เพื่อให้ราษฎรใช้สัญจรไป-มาภายในหมู่บ้านได้สะดวก	กว้าง 4.00 ม. ยาว 250 ม. สูงเฉลี่ย 0.40 ม. หรือมีพื้นที่ไม่น้อยกว่า 4,000 ตร.ม.	100,000 (อบต./อุดหนุน)	100,000 (อบต./อุดหนุน)	100,000 (อบต./อุดหนุน)	100,000 (อบต./อุดหนุน)	ความยาวถนนดิน	ราษฎรได้รับความสะดวกในการสัญจรไป-มาภายในหมู่บ้าน	ส่วนโยธา
11	โครงการยกอรอพุทดินบริเวณหน้าโรงเรียนบ้านท่าสำราญถึงที่นายยไคร์ครวย คำแดงไส หมู่ 2 บ้านท่าสำราญ	เพื่อให้ราษฎรใช้สัญจรไป-มาภายในหมู่บ้านได้สะดวก	กว้าง 4.00 ม. ยาว 100.00 ม. ทน 0.15 ม. หรือมีพื้นที่ไม่น้อยกว่า 400.00 ตร.ม.	50,000 (อบต./อุดหนุน)	50,000 (อบต./อุดหนุน)	50,000 (อบต./อุดหนุน)	50,000 (อบต./อุดหนุน)	ความยาวถนนดิน	ราษฎรได้รับความสะดวกในการสัญจรไป-มาภายในหมู่บ้าน	ส่วนโยธา

ที่	โครงการ	วัตถุประสงค์	เป้าหมาย (ผลผลิตของโครงการ)	งบประมาณและที่มา				ตัวชี้วัด (KPI)	ผลลัพธ์ที่คาดว่าจะได้รับ	หน่วยงานที่รับผิดชอบ
				2561 (บาท)	2562 (บาท)	2563 (บาท)	2564 (บาท)			
12	โครงการยกย่องพูนดินเริ่มจาก ที่นานาชาติวัย แวงวรรณ ถึง ที่นานาชาติเสมี่ยม จันทะศรี หมู่ที่ 2 บ้านท่าสำราญ	เพื่อให้ราษฎรใช้สัญจร ไป-มาภายในหมู่บ้าน ได้สะดวก	กว้าง 4.00 ม. ยาว 1,000.00 ม. สูงเฉลี่ย 0.40 ม. หรือมี พื้นที่ไม่น้อยกว่า 4,000 ตร.ม.	150,000 (อบต./ อุดหนุน)	150,000 (อบต./ อุดหนุน)	150,000 (อบต./ อุดหนุน)	150,000 (อบต./ อุดหนุน)	ความยาว ถนนดิน	ราษฎรได้รับ ความ สะดวกในการสัญจร ไป-มาภายในหมู่บ้าน	ส่วนโยธา
13	โครงการยกย่องพูนดินเริ่มจาก ที่นานาชาติจันทร์ แสงจันดา ถึงที่นานาชาติอนจันทร์ แก้วกว้าง หมู่ 2 บ้านท่าสำราญ	เพื่อให้ราษฎรใช้สัญจร ไป-มาภายในหมู่บ้าน ได้สะดวก	กว้าง 4.00 ม. ยาว 1,000.0 ม. สูงเฉลี่ย 0.40 ม. หรือมีพื้นที่ ไม่น้อยกว่า 4,000 ตร.ม.	150,000 (อบต./ อุดหนุน)	150,000 (อบต./ อุดหนุน)	150,000 (อบต./ อุดหนุน)	150,000 (อบต./ อุดหนุน)	ความยาว ถนนดิน	ราษฎรได้รับ ความ สะดวกในการสัญจร ไป-มาภายในหมู่บ้าน	ส่วนโยธา
14	โครงการยกย่องพูนดินเริ่มจาก ถนนลาดยาง ถึงที่นายช่วย ไสยประภรณ์ หมู่ที่ 2 บ้านท่าสำราญ	เพื่อให้ราษฎรใช้สัญจร ไป-มา ภายในหมู่บ้าน ได้สะดวก	กว้าง 4.00 ม. ยาว 1,000.00 ม. สูงเฉลี่ย 0.40 ม. หรือมี พื้นที่ไม่น้อยกว่า 4,000 ตร.ม.	150,000 (อบต./ อุดหนุน)	150,000 (อบต./ อุดหนุน)	150,000 (อบต./ อุดหนุน)	150,000 (อบต./ อุดหนุน)	ความยาว ถนนดิน	ราษฎรได้รับ ความ สะดวกในการสัญจร ไป-มาภายในหมู่บ้าน	ส่วนโยธา
15	โครงการยกย่องพูนดินเริ่มจาก ที่นางรังตรี พระสว่าง ถึง ที่นายเสถียรย์ จตุแทน หมู่ที่ 2 บ้านท่าสำราญ	เพื่อให้ราษฎรใช้สัญจร ไป-มา ภายในหมู่บ้าน ได้สะดวก	กว้าง 4.00 ม. ยาว 1,000.00 ม. สูงเฉลี่ย 0.40 ม. หรือมี พื้นที่ไม่น้อยกว่า 4,000 ตร.ม.	150,000 (อบต./ อุดหนุน)	150,000 (อบต./ อุดหนุน)	150,000 (อบต./ อุดหนุน)	150,000 (อบต./ อุดหนุน)	ความยาว ถนนดิน	ราษฎรได้รับ ความ สะดวกในการสัญจร ไป-มาภายในหมู่บ้าน	ส่วนโยธา
16	ก่อสร้างถนนต่างระดับ (ถนน ลูกกระพรวน) จากบ้าน นายนาย สีทา เป็นต้นไป หมู่ที่ 2 บ้านท่าสำราญ	เพื่อลดความเร็วของรถ ที่สัญจรไป-มา	ตามแบบ อบต.กำหนด	200,000 (อบต./ อุดหนุน)	200,000 (อบต./ อุดหนุน)	200,000 (อบต./ อุดหนุน)	200,000 (อบต./ อุดหนุน)	จำนวน ลูกระนาด	ราษฎรได้รับ ความ ปลอดภัยในการสัญจร ไป-มาภายในหมู่บ้าน	ส่วนโยธา
17	โครงการลงหินลูกรังภายใน หมู่บ้านหมู่ที่ 2 บ้านท่าสำราญ	เพื่อให้ราษฎรใช้สัญจร ไป-มา ภายในหมู่บ้าน ได้สะดวก	กว้าง 4.00 ม. ยาว 1,000 ม. หนา 0.10 ม. หรือมีพื้นที่ ไม่น้อยกว่า 4,000	50,000 (อบต./ อุดหนุน)	50,000 (อบต./ อุดหนุน)	50,000 (อบต./ อุดหนุน)	50,000 (อบต./ อุดหนุน)	ความยาว ถนนลูกรัง	ราษฎรได้รับ ความ สะดวกในการสัญจร ไป-มา	ส่วนโยธา
18	โครงการก่อสร้างถนนลาดยาง จากบ้านท่าสำราญ ถึง บ้าน กุดกว้าง	เพื่อให้ราษฎรใช้สัญจร ไป-มา ภายในหมู่บ้าน ได้สะดวก	กว้าง 4.00 ม. ยาว 1,000 ม. หนา 0.10 ม. หรือมีพื้นที่ ไม่น้อยกว่า 4,000	50,000 (อบต./ อุดหนุน)	50,000 (อบต./ อุดหนุน)	50,000 (อบต./ อุดหนุน)	50,000 (อบต./ อุดหนุน)	ความยาว ถนนลูกรัง	ราษฎรได้รับ ความ สะดวกในการสัญจร ไป-มา	ส่วนโยธา

ที่	โครงการ	วัตถุประสงค์	เป้าหมาย (ผลผลิตของโครงการ)	งบประมาณและที่มา				ตัวชี้วัด (KPI)	ผลลัพธ์ที่คาดว่าจะได้รับ	หน่วยงานที่รับผิดชอบ
				2561 (บาท)	2562 (บาท)	2563 (บาท)	2564 (บาท)			
19	โครงการก่อสร้างถนนยกร่อง พูนดิน จากที่สวนนายภาค ถึง ที่นายนางปุ่น หมู่ที่ 2 บ้านท่าลำราญ	เพื่อให้ราษฎรใช้สัญจร ไป-มา ภายในหมู่บ้าน ได้สะดวก	กว้าง 4.00 ม. ยาว 1,000.00 ม. สูงเฉลี่ย 0.40 ม.	50,000 (อบต./ อุดหนุน)	50,000 (อบต./ อุดหนุน)	50,000 (อบต./ อุดหนุน)	50,000 (อบต./ อุดหนุน)	ความยาว ถนนดิน	ราษฎรได้รับ ความ สะดวกในการสัญจร ไป-มาภายในหมู่บ้าน	ส่วนโยธา
20	โครงการก่อสร้างถนน คลล. จากบ้านนางสายใจ ทองสม ถึงสามแยกหลักบ้าน หมู่ที่ 2 บ้านท่าลำราญ	เพื่อให้ราษฎรใช้สัญจร ไป-มา ภายในหมู่บ้าน ได้สะดวก	กว้าง 4.00 ม. ยาว 75.00 ม. หนา 0.15 ม. หรือมีพื้นที่ ไม่น้อยกว่า 300.00 ตร.ม.	180,000 (อบต./ อุดหนุน)	180,000 (อบต./ อุดหนุน)	180,000 (อบต./ อุดหนุน)	180,000 (อบต./ อุดหนุน)	ความยาว ถนนคลล.	ราษฎรได้รับ ความ สะดวกในการสัญจร ไป-มาภายในหมู่บ้าน	ส่วนโยธา
21	โครงการก่อสร้างถนนยกร่อง พูนดิน จากที่นายนางวงศ์ชัย มารบุรี ถึงที่นางนางสง่า แสงจันทา ที่ 2 บ้านท่าลำราญ	เพื่อให้ราษฎรใช้สัญจร ไป-มา ภายในหมู่บ้าน ได้สะดวก	กว้าง 4.00 ม. ยาว 300 ม. สูงเฉลี่ย 0.40 ม. หรือมีพื้นที่ ไม่น้อยกว่า 4,000 ตร.ม.	150,000 (อบต./ อุดหนุน)	150,000 (อบต./ อุดหนุน)	150,000 (อบต./ อุดหนุน)	150,000 (อบต./ อุดหนุน)	ความยาว ถนนดิน	ราษฎรได้รับ ความ สะดวกในการสัญจร ไป-มาภายในหมู่บ้าน	ส่วนโยธา
22	โครงการก่อสร้างถนนยกร่อง พูนดิน จากหน้าบ้านนายคำ จันทะศรี ถึงที่นางนางบังจะ แก้วนพท หมู่ 2 บ้านท่าลำราญ	เพื่อให้ราษฎรใช้สัญจร ไป-มา ภายในหมู่บ้าน ได้สะดวก	กว้าง 4.00 ม. ยาว 500 ม. สูงเฉลี่ย 0.40 ม. หรือมีพื้นที่ ไม่น้อยกว่า 4,000 ตร.ม.	180,000 (อบต./ อุดหนุน)	180,000 (อบต./ อุดหนุน)	180,000 (อบต./ อุดหนุน)	180,000 (อบต./ อุดหนุน)	ความยาว ถนนดิน	ราษฎรได้รับ ความ สะดวกในการสัญจร ไป-มาภายในหมู่บ้าน	ส่วนโยธา
23	โครงการก่อสร้างถนนยกร่อง พูนดิน จากที่นายนายสมบุรณ์ กาพพันธ์ ถึงที่นางนางซาดา ขามทิศ หมู่ 2 บ้านท่าลำราญ	เพื่อให้ราษฎรใช้สัญจร ไป-มา ภายในหมู่บ้าน ได้สะดวก	กว้าง 4.00 ม. ยาว 800 ม. สูงเฉลี่ย 0.40 ม. หรือมีพื้นที่ ไม่น้อยกว่า 4,000 ตร.ม.	150,000 (อบต./ อุดหนุน)	150,000 (อบต./ อุดหนุน)	150,000 (อบต./ อุดหนุน)	150,000 (อบต./ อุดหนุน)	ความยาว ถนนดิน	ราษฎรได้รับ ความ สะดวกในการสัญจร ไป-มาภายในหมู่บ้าน	ส่วนโยธา
24	โครงการก่อสร้างถนนยกร่อง พูนดินพร้อมลงพระบายน้ำ จากที่นายนางนารี นามเมืองรักษ์ ถึงที่นายนายสมพร พระสว่าง หมู่ 2 บ้านท่าลำราญ	เพื่อให้ราษฎรใช้สัญจร ไป-มา ภายในหมู่บ้าน ได้สะดวก	กว้าง 4.00 ม. ยาว 200.00 ม. หนา 0.15 ม. หรือมีพื้นที่ ไม่น้อยกว่า 800.00 ตร.ม.	120,000 (อบต./ อุดหนุน)	120,000 (อบต./ อุดหนุน)	120,000 (อบต./ อุดหนุน)	120,000 (อบต./ อุดหนุน)	ความยาว ถนนคลล.	ราษฎรได้รับ ความ สะดวกในการสัญจร ไป-มาภายในหมู่บ้าน	ส่วนโยธา

ที่	โครงการ	วัตถุประสงค์	เป้าหมาย (ผลผลิตของโครงการ)	งบประมาณและที่มา				ตัวชี้วัด (KPI)	ผลลัพธ์ที่คาดว่าจะได้รับ	หน่วยงานที่รับผิดชอบ
				2561 (บาท)	2562 (บาท)	2563 (บาท)	2564 (บาท)			
25	โครงการก่อสร้างถนนยกร่อง พูนดิน จากสี่แยกที่นายทองศรี จันนี ถึงที่นาบางสตสี ชามะกรม หมู่ที่ 2 บ้านท่าลำราญ	เพื่อให้ราษฎรใช้สัญจร ไป-มา ภายในหมู่บ้าน ได้สะดวก	กว้าง 4.00 ม. ยาว 200.00 ม. หนา 0.15 ม. หรือมีพื้นที่ ไม่น้อยกว่า 800.00 ตร.ม.	120,000 (อปต./ อุดหนุน)	120,000 (อปต./ อุดหนุน)	120,000 (อปต./ อุดหนุน)	120,000 (อปต./ อุดหนุน)	ความยาว ถนนคสล. ไป-มาภายในหมู่บ้าน	ราษฎรได้รับ ความ สะดวกในการสัญจร ไป-มาภายในหมู่บ้าน	ส่วนโยธา
26	โครงการก่อสร้างถนนยกร่อง พูนดิน จากบ้านนางบัวสา พระสว่าง ถึงหลังโรงเรียน บ้านท่าลำราญ หมู่ที่ 2	เพื่อให้ราษฎรใช้สัญจร ไป-มา ภายในหมู่บ้าน ได้สะดวก	กว้าง 4.00 ม. ยาว 1,000.00 ม. สูงเฉลี่ย 0.40 ม. หรือมีพื้นที่ ไม่น้อยกว่า 4,000 ตร.ม.	200,000 (อปต./ อุดหนุน)	200,000 (อปต./ อุดหนุน)	200,000 (อปต./ อุดหนุน)	200,000 (อปต./ อุดหนุน)	ความยาว ถนนดิน ไป-มาภายในหมู่บ้าน	ราษฎรได้รับ ความ สะดวกในการสัญจร ไป-มาภายในหมู่บ้าน	ส่วนโยธา
27	โครงการก่อสร้างถนนยกร่อง พูนดิน จากสวนยางนางปราณี นามไพร ถึงที่นาชายชน ไสยปรกรณ์ หมู่ที่ 2 บ้านท่าลำราญ	เพื่อให้ราษฎรใช้สัญจร ไป-มา ภายในหมู่บ้าน ได้สะดวก	กว้าง 4.00 ม. ยาว 415 ม. สูงเฉลี่ย 0.50 ม. หรือมีพื้นที่ ไม่น้อยกว่า 934 ลบ.ม.	50,000 (อปต./ อุดหนุน)	50,000 (อปต./ อุดหนุน)	50,000 (อปต./ อุดหนุน)	50,000 (อปต./ อุดหนุน)	ความยาว ถนนดิน ไป-มาภายในหมู่บ้าน	ราษฎรได้รับ ความ สะดวกในการสัญจร ไป-มาภายในหมู่บ้าน	ส่วนโยธา
28	โครงการก่อสร้างถนนยกร่อง จากบ้านนายประเสริฐ กิ่งเมือง ถึงสามแยกบ้านนางแสง พิมพ์เสียด หมู่ที่ 2 บ้านท่าลำราญ	เพื่อให้ราษฎรใช้สัญจร ไป-มา ภายในหมู่บ้าน ได้สะดวก	กว้าง 4.00 ม. ยาว 415 ม. สูงเฉลี่ย 0.50 ม. หรือมีพื้นที่ ไม่น้อยกว่า 934 ลบ.ม.	50,000 (อปต./ อุดหนุน)	50,000 (อปต./ อุดหนุน)	50,000 (อปต./ อุดหนุน)	50,000 (อปต./ อุดหนุน)	ความยาว ถนนดิน ไป-มาภายในหมู่บ้าน	ราษฎรได้รับ ความ สะดวกในการสัญจร ไป-มาภายในหมู่บ้าน	ส่วนโยธา
29	โครงการก่อสร้างถนนยกร่อง พูนดินจากสามแยกห้วยมะอี่ ถึงวังงา หมู่ที่ 3 บ้านบึงก้านตง	เพื่อให้ราษฎรใช้สัญจร ไป-มา ภายในหมู่บ้าน ได้สะดวก	กว้าง 4.00 ม. ยาว 1,000.00 ม. สูงเฉลี่ย 0.40 ม. หรือมีพื้นที่ ไม่น้อยกว่า 4,000 ตร.ม.	200,000 (อปต./ อุดหนุน)	200,000 (อปต./ อุดหนุน)	200,000 (อปต./ อุดหนุน)	200,000 (อปต./ อุดหนุน)	ความยาว ถนนดิน ไป-มาภายในหมู่บ้าน	ราษฎรได้รับ ความ สะดวกในการสัญจร ไป-มาภายในหมู่บ้าน	ส่วนโยธา
30	โครงการก่อสร้างถนนยกร่อง พูนดิน จากสามแยกโพนจิกถึง บึงก้านตง หมู่ที่ 3 บ้านบึงก้านตง	เพื่อให้ราษฎรใช้สัญจร ไป-มา ภายในหมู่บ้าน ได้สะดวก	กว้าง 4.00 ม. ยาว 1,000.00 ม. สูงเฉลี่ย 0.40 ม. หรือมีพื้นที่ ไม่น้อยกว่า 4,000 ตร.ม.	200,000 (อปต./ อุดหนุน)	200,000 (อปต./ อุดหนุน)	200,000 (อปต./ อุดหนุน)	200,000 (อปต./ อุดหนุน)	ความยาว ถนนดิน ไป-มาภายในหมู่บ้าน	ราษฎรได้รับ ความ สะดวกในการสัญจร ไป-มาภายในหมู่บ้าน	ส่วนโยธา
31	โครงการขยายถนนพร้อมลงคูกรัง จากบึงก้านตง ถึงท่ากระถิน หมู่ที่ 3 บ้านบึงก้านตง	เพื่อให้ราษฎรใช้สัญจร ไป-มา ภายในหมู่บ้าน ได้สะดวก	กว้าง 5.00 ม. ยาว 500 ม. หนา 0.15 ม. ลงคูกรังไหลทาง ข้างละ 0.25 ม.	100,000 (อปต./ อุดหนุน)	100,000 (อปต./ อุดหนุน)	100,000 (อปต./ อุดหนุน)	100,000 (อปต./ อุดหนุน)	ความยาว ถนนลูกรัง ไป-มาภายในหมู่บ้าน	ราษฎรได้รับ ความ สะดวกในการสัญจร ไป-มาภายในหมู่บ้าน	ส่วนโยธา

ที่	โครงการ	วัตถุประสงค์	เป้าหมาย (ผลผลิตของโครงการ)	งบประมาณและที่มา				ตัวชี้วัด (KPI)	ผลลัพธ์ที่คาดว่าจะได้รับ	หน่วยงานที่รับผิดชอบ
				2561 (บาท)	2562 (บาท)	2563 (บาท)	2564 (บาท)			
32	โครงการถมดินลูกรังบริเวณแหล่งทางช้างเผือกอนุกรมประสงค์ จากบ้านนางประยูร พิมพิสัย ถึงที่นายสว่างแสนกันยา หมู่ที่ 3 บ้านบึงก้านตง	เพื่อให้ราษฎรใช้สัญจรไป-มา ภายในหมู่บ้านได้สะดวก	กว้าง 5.00 ม. ยาว 500 ม. หน้า 0.15 ม. ลงลูกรังไหล่ทางข้างละ 0.25 ม.	40,000 (อบต./อุดหนุน)	40,000 (อบต./อุดหนุน)	40,000 (อบต./อุดหนุน)	40,000 (อบต./อุดหนุน)	พื้นที่ถนนลูกรัง	ราษฎรได้รับความสะดวกในการสัญจรไป-มาภายในหมู่บ้าน	ส่วนโยธา
33	โครงการก่อสร้างถนนยกร่องพูนดินจากที่นายสา พระสว่าง ถึงที่นายทรจิตร ชินผากา หมู่ที่ 3 บ้านบึงก้านตง	เพื่อให้ราษฎรใช้สัญจรไป-มา ภายในหมู่บ้านได้สะดวก	กว้าง 4.00 ม. ยาว 1,000.00 ม. สูงเฉลี่ย 0.40 ม. หรือมีพื้นที่ไม่น้อยกว่า 4,000 ตร.ม.	200,000 (อบต./อุดหนุน)	200,000 (อบต./อุดหนุน)	200,000 (อบต./อุดหนุน)	200,000 (อบต./อุดหนุน)	ความยาวถนนดิน	ราษฎรได้รับความสะดวกในการสัญจรไป-มาภายในหมู่บ้าน	ส่วนโยธา
34	โครงการก่อสร้างถนนคสล.จากบ้านนายทอง วรณพัฒน์ เป็นต้นไป หมู่ 3 บ้านบึงก้านตง	เพื่อให้ราษฎรใช้สัญจรไป-มา ภายในหมู่บ้านได้สะดวก	กว้าง 4.00 ม. ยาว 100.00 ม. หน้า 0.15 ม. หรือมีพื้นที่ไม่น้อยกว่า 400.00 ตร.ม.	180,000 (อบต./อุดหนุน)	180,000 (อบต./อุดหนุน)	180,000 (อบต./อุดหนุน)	180,000 (อบต./อุดหนุน)	ความยาวถนนคสล.	ราษฎรได้รับความสะดวกในการสัญจรไป-มาภายในหมู่บ้าน	ส่วนโยธา
35	โครงการลงหินลูกรังภายในหมู่ที่ 3 บ้านบึงก้านตง	เพื่อให้ราษฎรใช้สัญจรไป-มา ภายในหมู่บ้านได้สะดวก	กว้าง 4.00 ม. ยาว 1,000 ม. หน้า 0.10 ม. หรือมีพื้นที่ไม่น้อยกว่า 4,000 ตร.ม.	50,000 (อบต./อุดหนุน)	50,000 (อบต./อุดหนุน)	50,000 (อบต./อุดหนุน)	50,000 (อบต./อุดหนุน)	ความยาวถนนลูกรัง	ราษฎรได้รับความสะดวกในการสัญจรไป-มาภายในหมู่บ้าน	ส่วนโยธา
36	โครงการขยายถนนพร้อมลูกรังถนนจากที่นางมุก ถึงที่นายแสน โดมมาชา หมู่ที่ 3 บ้านบึงก้านตง	เพื่อให้ราษฎรใช้สัญจรไป-มา ภายในหมู่บ้านได้สะดวก	กว้าง 5.00 ม. ยาว 500 ม. หน้า 0.15 ม. ลงลูกรังไหล่ทางข้างละ 0.25 ม.	100,000 (อบต./อุดหนุน)	100,000 (อบต./อุดหนุน)	100,000 (อบต./อุดหนุน)	100,000 (อบต./อุดหนุน)	ความยาวถนนลูกรัง	ราษฎรได้รับความสะดวกในการสัญจรไป-มาภายในหมู่บ้าน	ส่วนโยธา
37	โครงการก่อสร้างถนน คสล. จากบ้านนายสัว ขนาลีสิทธิ์ ถึงบ้านนางพิน แสงไสย์ หมู่ที่ 3 บ้านบึงก้านตง	เพื่อให้ราษฎรใช้สัญจรไป-มา ภายในหมู่บ้านได้สะดวก	ขนาดพื้นที่ 725 ตร.ม. หน้าเฉลี่ย 0.15 ม.	100,000 (อบต./อุดหนุน)	100,000 (อบต./อุดหนุน)	100,000 (อบต./อุดหนุน)	100,000 (อบต./อุดหนุน)	ความยาวถนนคสล.	ราษฎรได้รับความสะดวกในการสัญจรไป-มาภายในหมู่บ้าน	ส่วนโยธา
38	โครงการลงหินลูกรังจากบ้านนายจิตรจรจร คำแดงไสย์ ถึงบึงก้านตง หมู่ที่ 3	เพื่อให้ราษฎรใช้สัญจรไป-มา ภายในหมู่บ้านได้สะดวก	กว้าง 4.00 ม. ยาว 2,000 ม. หน้า 0.10 ม. หรือมีพื้นที่ไม่น้อยกว่า 4,000 ตร.ม.	80,000 (อบต./อุดหนุน)	80,000 (อบต./อุดหนุน)	80,000 (อบต./อุดหนุน)	80,000 (อบต./อุดหนุน)	ความยาวถนนลูกรัง	ราษฎรได้รับความสะดวกในการสัญจรไป-มาภายในหมู่บ้าน	ส่วนโยธา

ที่	โครงการ	วัตถุประสงค์	เป้าหมาย (ผลผลิตของโครงการ)	งบประมาณและที่มา				ตัวชี้วัด (KPI)	ผลลัพธ์ที่คาดว่าจะได้รับ	หน่วยงานที่รับผิดชอบ
				2561 (บาท)	2562 (บาท)	2563 (บาท)	2564 (บาท)			
39	โครงการก่อสร้างถนนยกร่องชุมชน จากกุดใหญ่ถึงวังเจาะ พร้อมลงหิน ลูกรัง	เพื่อให้ราษฎรใช้สัญจร ไป-มา ภายในหมู่บ้าน ได้สะดวก	กว้าง 4.00 ม. ยาว 1,000 ม. หนา 0.10 ม.	100,000 (อบต./ อุดหนุน)	100,000 (อบต./ อุดหนุน)	100,000 (อบต./ อุดหนุน)	100,000 (อบต./ อุดหนุน)	ความยาว ถนนลูกรัง	ราษฎรได้รับ ความ สะดวกในการสัญจร ไป-มาภายในหมู่บ้าน	ส่วนโยธา
40	โครงการก่อสร้างถนนยกร่องชุมชน พร้อมลงหินลูกรังจากหน้าโรงเรียน นายพรหมมา ศรีเพชร ถึงรอบบึง ก้านตง หมู่ที่ 3	เพื่อให้ราษฎรใช้สัญจร ไป-มา ภายในหมู่บ้าน ได้สะดวก	ขนาดพื้นที่ 725 ตร.ม. หนาเฉลี่ย 0.15 ม.	100,000 (อบต./ อุดหนุน)	100,000 (อบต./ อุดหนุน)	100,000 (อบต./ อุดหนุน)	100,000 (อบต./ อุดหนุน)	ความยาว ถนนคสล.	ราษฎรได้รับ ความ สะดวกในการสัญจร ไป-มาภายในหมู่บ้าน	ส่วนโยธา
41	โครงการก่อสร้างถนน คสล. จากบ้าน นางอรทัย คำแดงไธสง ถึงสี่แยกบ้าน นายอูตร พระสว่าง หมู่ 4 บ้านหนองกุง	เพื่อให้ราษฎรใช้สัญจร ไป-มา ภายในหมู่บ้าน ได้สะดวก	ขนาดพื้นที่ 725 ตร.ม. หนาเฉลี่ย 0.15 ม.	70,000 (อบต./ อุดหนุน)	80,000 (อบต./ อุดหนุน)	90,000 (อบต./ อุดหนุน)	90,000 (อบต./ อุดหนุน)	ความยาว ถนนคสล.	ราษฎรได้รับ ความ สะดวกในการสัญจร ไป-มาภายในหมู่บ้าน	ส่วนโยธา
42	โครงการก่อสร้างถนน คสล. พร้อม ยกระดับถนน (เสริม) จากสามแยก หน้าวัด ถึงบ้านนางอวน หมู่ที่ 4 บ้านหนองกุง	เพื่อให้ราษฎรใช้สัญจร ไป-มา ภายในหมู่บ้าน ได้สะดวก	ขนาดพื้นที่ 725 ตร.ม. หนาเฉลี่ย 0.15 ม.	70,000 (อบต./ อุดหนุน)	80,000 (อบต./ อุดหนุน)	90,000 (อบต./ อุดหนุน)	90,000 (อบต./ อุดหนุน)	ความยาว ถนนคสล.	ราษฎรได้รับ ความ สะดวกในการสัญจร ไป-มาภายในหมู่บ้าน	ส่วนโยธา
43	โครงการลงหินลูกรัง เริ่มจาก บ้านนายจิตร์ ถึงที่นานายพรหม พระสว่าง หมู่ 4 บ้านหนองกุง	เพื่อให้ราษฎรใช้สัญจร ไป-มา ภายในหมู่บ้าน ได้สะดวก	กว้าง 4.00 ม. ยาว 1,000 ม. หนา 0.10 ม. หรือมีพื้นที่ ไม่น้อยกว่า 4,000 ตร.ม.	50,000 (อบต./ อุดหนุน)	50,000 (อบต./ อุดหนุน)	50,000 (อบต./ อุดหนุน)	50,000 (อบต./ อุดหนุน)	ความยาว ถนนลูกรัง	ราษฎรได้รับ ความ สะดวกในการสัญจร ไป-มาภายในหมู่บ้าน	ส่วนโยธา
44	โครงการก่อสร้างถนน คสล. จาก บ้านนายสุนทร ถึงบ้านนายบุญมี จันทร์เยี่ยม หมู่ที่ 4 บ้านหนองกุง	เพื่อให้ราษฎรใช้สัญจร ไป-มา ภายในหมู่บ้าน ได้สะดวก	กว้าง 4.00 ม. ยาว 200.00 ม. หนา 0.15 ม.	100,000 (อบต./ อุดหนุน)	150,000 (อบต./ อุดหนุน)	200,000 (อบต./ อุดหนุน)	200,000 (อบต./ อุดหนุน)	ความยาว ถนนคสล.	ราษฎรได้รับ ความ สะดวกในการสัญจร ไป-มาภายในหมู่บ้าน	ส่วนโยธา
45	โครงการก่อสร้างถนนดินภายใน หมู่บ้าน หมู่ที่ 4 บ้านหนองกุง	เพื่อให้ราษฎรใช้สัญจร ไป-มา ภายในหมู่บ้าน ได้สะดวก	กว้าง 4.00 ม. ยาว 200.00 ม. หนา 0.15 ม. หรือมีพื้นที่ ไม่น้อยกว่า 800.00 ตร.ม.	100,000 (อบต./ อุดหนุน)	150,000 (อบต./ อุดหนุน)	200,000 (อบต./ อุดหนุน)	200,000 (อบต./ อุดหนุน)	ความยาว ถนนคสล.	ราษฎรได้รับ ความ สะดวกในการสัญจร ไป-มาภายในหมู่บ้าน	ส่วนโยธา
46	โครงการก่อสร้างถนน คสล. จากบ้าน นายน้อย กอชาลี ถึงบ้านนายอุทัย คำแดงไธสง หมู่ที่ 4 บ้านหนองกุง	เพื่อให้ราษฎรใช้สัญจร ไป-มา ภายในหมู่บ้าน ได้สะดวก	กว้าง 4.00 ม. ยาว 200.00 ม. หนา 0.15 ม.	100,000 (อบต./ อุดหนุน)	150,000 (อบต./ อุดหนุน)	200,000 (อบต./ อุดหนุน)	200,000 (อบต./ อุดหนุน)	ความยาว ถนนคสล.	ราษฎรได้รับ ความ สะดวกในการสัญจร ไป-มาภายในหมู่บ้าน	ส่วนโยธา

ที่	โครงการ	วัตถุประสงค์	เป้าหมาย (ผลผลิตของโครงการ)	งบประมาณและที่มา				ตัวชี้วัด (KPI)	ผลลัพธ์ที่คาดว่าจะได้รับ	หน่วยงานที่รับผิดชอบ
				2561 (บาท)	2562 (บาท)	2563 (บาท)	2564 (บาท)			
47	โครงการลงทุนปลูกจิ้งจกบ้าน นายจิตร ถึงที่นานาพรม พระสว่าง หมู่ 4 บ้านหนองกุง	เพื่อให้ราษฎรใช้สัญจร ไป-มา ภายในหมู่บ้าน ได้สะดวก	กว้าง 4.00 ม. ยาว 1,000 ม. หนา 0.10 ม. หรือมีพื้นที่ไม่ น้อยกว่า 4,000 ตร.ม.	50,000 (อบต./ อุดหนุน)	50,000 (อบต./ อุดหนุน)	50,000 (อบต./ อุดหนุน)	50,000 (อบต./ อุดหนุน)	ราษฎรได้รับ ความ สะดวกในการสัญจร ไป-มาภายในหมู่บ้าน	ส่วนโยธา	
48	โครงการก่อสร้างถนน คลล.จาก บ้านนายสุทร ถึงบ้านนายบุญมี จันทร์เยี่ยม หมู่ที่ 4 บ้านหนองกุง	เพื่อให้ราษฎรใช้สัญจร ไป-มา ภายในหมู่บ้าน ได้สะดวก	กว้าง 4.00 ม. ยาว 200.00 ม. หนา 0.15 ม.	100,000 (อบต./ อุดหนุน)	150,000 (อบต./ อุดหนุน)	200,000 (อบต./ อุดหนุน)	200,000 (อบต./ อุดหนุน)	ราษฎรได้รับ ความ สะดวกในการสัญจร ไป-มาภายในหมู่บ้าน	ส่วนโยธา	
49	โครงการก่อสร้างถนนดินภายใน หมู่บ้าน หมู่ที่ 4 บ้านหนองกุง	เพื่อให้ราษฎรใช้สัญจร ภายในหมู่บ้านได้สะดวก	กว้าง 4.00 ม. ยาว 200.00 ม. หนา 0.15 ม. หรือมีพื้นที่ ไม่น้อยกว่า 800.00 ตร.ม.	100,000 (อบต./ อุดหนุน)	150,000 (อบต./ อุดหนุน)	200,000 (อบต./ อุดหนุน)	200,000 (อบต./ อุดหนุน)	ราษฎรได้รับ ความ สะดวกในการสัญจร ไป-มาภายในหมู่บ้าน	ส่วนโยธา	
50	โครงการก่อสร้างถนน คลล. จากบ้านนางหนูพิศ โดมาชา ถึง บ้านนางต้องตา อธิยะ หมู่ที่ 4 บ้านหนองกุง	เพื่อให้ราษฎรใช้สัญจร ไป-มา ภายในหมู่บ้าน ได้สะดวก	กว้าง 4.00 ม. ยาว 200.00 ม. หนา 0.15 ม. หรือมีพื้นที่ ไม่น้อยกว่า 800.00 ตร.ม.	100,000 (อบต./ อุดหนุน)	150,000 (อบต./ อุดหนุน)	200,000 (อบต./ อุดหนุน)	200,000 (อบต./ อุดหนุน)	ราษฎรได้รับ ความ สะดวกในการสัญจร ไป-มาภายในหมู่บ้าน	ส่วนโยธา	
51	โครงการก่อสร้างถนน คลล. เริ่มจาก บ้านนายชูชาติ ตรีเมฆ ถึงบ้าน นายเก็ง วงศ์ใหญ่ หมู่ 4 บ้านหนองกุง	เพื่อให้ราษฎรใช้สัญจร ไป-มา ภายในหมู่บ้าน ได้สะดวก	กว้าง 4.00 ม. ยาว 200.00 ม. หนา 0.15 ม. หรือมีพื้นที่ ไม่น้อยกว่า 800.00 ตร.ม.	100,000 (อบต./ อุดหนุน)	150,000 (อบต./ อุดหนุน)	200,000 (อบต./ อุดหนุน)	200,000 (อบต./ อุดหนุน)	ราษฎรได้รับ ความ สะดวกในการสัญจร ไป-มาภายในหมู่บ้าน	ส่วนโยธา	
52	โครงการก่อสร้างถนน คลล. จาก หน้าบ้านนายจตุพล คำแดงไสย เป็นต้นไป หมู่ที่ 4 บ้านหนองกุง	เพื่อให้ราษฎรใช้สัญจร ไป-มา ภายในหมู่บ้าน ได้สะดวก	กว้าง 3.00 ม. ยาว 50.00 ม. หนา 0.15 ม. หรือมีพื้นที่ ไม่น้อยกว่า 150.00 ตร.ม.	70,000 (อบต./ อุดหนุน)	70,000 (อบต./ อุดหนุน)	70,000 (อบต./ อุดหนุน)	70,000 (อบต./ อุดหนุน)	ราษฎรได้รับ ความ สะดวกในการสัญจร ไป-มาภายในหมู่บ้าน	ส่วนโยธา	
53	โครงการก่อสร้างถนน คลล. จาก ข้างบ้านนางสมเพ็ชร ชันทะลี ถึง บ้านนายธิเบต โสมาศรี หมู่ที่ 5 บ้านสองพี่น้อง	เพื่อให้ราษฎรใช้สัญจร ไป-มา ภายในหมู่บ้าน ได้สะดวก	กว้าง 2.50 ม. ยาว 50.00 ม. หนา 0.15 ม. หรือมีพื้นที่ ไม่น้อยกว่า 125.00 ตร.ม.	60,000 (อบต./ อุดหนุน)	60,000 (อบต./ อุดหนุน)	60,000 (อบต./ อุดหนุน)	60,000 (อบต./ อุดหนุน)	ราษฎรได้รับ ความ สะดวกในการสัญจร ไป-มาภายในหมู่บ้าน	ส่วนโยธา	
54	โครงการก่อสร้างถนน คลล. จาก บ้านนางสาวจรัสศรี บุญทาวน ถึง บ้านนางสวน อุซกิจ หมู่ที่ 5 บ้านสองพี่น้อง	เพื่อให้ราษฎรใช้สัญจร ไป-มา ภายในหมู่บ้าน ได้สะดวก	กว้าง 2.50 ม. ยาว 50.00 ม. หนา 0.15 ม. หรือมีพื้นที่ ไม่น้อยกว่า 125.00 ตร.ม.	60,000 (อบต./ อุดหนุน)	60,000 (อบต./ อุดหนุน)	60,000 (อบต./ อุดหนุน)	60,000 (อบต./ อุดหนุน)	ราษฎรได้รับ ความ สะดวกในการสัญจร ไป-มาภายในหมู่บ้าน	ส่วนโยธา	

ที่	โครงการ	วัตถุประสงค์	เป้าหมาย (ผลผลิตของโครงการ)	งบประมาณและที่มา				ตัวชี้วัด (KPI)	ผลลัพธ์ที่คาดว่าจะได้รับ	หน่วยงานที่รับผิดชอบ
				2561 (บาท)	2562 (บาท)	2563 (บาท)	2564 (บาท)			
55	โครงการต่อเติมถนน คสล. จากข้างบ้านนางบัวสอน เดิมกั้นรั้ว ถึงปากซอยบ้านนางบัวสอน หมู่ 5 บ้านสองพี่น้อง	เพื่อให้ราษฎรใช้สัญจรไป-มา ภายในหมู่บ้านได้สะดวก	กว้าง 3.00 ม. ยาว 10.00 ม. หน้า 0.15 ม. หรือมีพื้นที่ไม่น้อยกว่า 30.00 ตร.ม.	20,000 (อบต./อุดหนุน)	20,000 (อบต./อุดหนุน)	20,000 (อบต./อุดหนุน)	20,000 (อบต./อุดหนุน)	ความยาวถนนคสล.	ราษฎรได้รับความสะดวกในการสัญจรไป-มาภายในหมู่บ้าน	ส่วนโยธา
56	โครงการก่อสร้างถนน คสล. จากบ้านนายทองสุข โตมาซา ถึงบ้านนายเรืองฤทธิ์ แสงจันทา หมู่ที่ 5 บ้านสองพี่น้อง	เพื่อให้ราษฎรใช้สัญจรไป-มา ภายในหมู่บ้านได้สะดวก	กว้าง 3.00 ม. ยาว 12.00 ม. หน้า 0.15 ม. หรือมีพื้นที่ไม่น้อยกว่า 36.00 ตร.ม.	20,000 (อบต./อุดหนุน)	20,000 (อบต./อุดหนุน)	20,000 (อบต./อุดหนุน)	20,000 (อบต./อุดหนุน)	ความยาวถนนคสล.	ราษฎรได้รับความสะดวกในการสัญจรไป-มาภายในหมู่บ้าน	ส่วนโยธา
57	โครงการก่อสร้างถนนลูกรังเพื่อการเกษตร หมู่ที่ 5 บ้านสองพี่น้อง	เพื่อให้ราษฎรใช้สัญจรไป-มา ภายในหมู่บ้านได้สะดวก	กว้าง 5.00 ม. ยาว 500 ม. หน้า 0.15 ม. ลงลูกรังให้เลาะข้างละ 0.25 ม.	150,000 (อบต./อุดหนุน)	150,000 (อบต./อุดหนุน)	150,000 (อบต./อุดหนุน)	150,000 (อบต./อุดหนุน)	ความยาวถนนลูกรัง	ราษฎรได้รับความสะดวกในการสัญจรไป-มาภายในหมู่บ้าน	ส่วนโยธา
58	โครงการก่อสร้างถนนลูกรังภายในหมู่บ้าน หมู่ที่ 5 บ้านสองพี่น้อง	เพื่อให้ราษฎรใช้สัญจรไป-มา ภายในหมู่บ้านได้สะดวก	กว้าง 5.00 ม. ยาว 500 ม. หน้า 0.15 ม. ลงลูกรังให้เลาะข้างละ 0.25 ม.	150,000 (อบต./อุดหนุน)	150,000 (อบต./อุดหนุน)	150,000 (อบต./อุดหนุน)	150,000 (อบต./อุดหนุน)	ความยาวถนนลูกรัง	ราษฎรได้รับความสะดวกในการสัญจรไป-มาภายในหมู่บ้าน	ส่วนโยธา
59	โครงการก่อสร้างถนน คสล. เริ่มจากบ้านนางสมุลา เพ็ชรมาตร ถึงหน้าบ้านนางอุบล รัตนวงศ์ หมู่ที่ 5 บ้านสองพี่น้อง	เพื่อให้ราษฎรใช้สัญจรไป-มา ภายในหมู่บ้านได้สะดวก	กว้าง 4.00 ม. ยาว 200.00 ม. หน้า 0.15 ม. หรือมีพื้นที่ไม่น้อยกว่า 800.00 ตร.ม.	150,000 (อบต./อุดหนุน)	150,000 (อบต./อุดหนุน)	150,000 (อบต./อุดหนุน)	150,000 (อบต./อุดหนุน)	ความยาวถนนคสล.	ราษฎรได้รับความสะดวกในการสัญจรไป-มาภายในหมู่บ้าน	ส่วนโยธา
60	โครงการก่อสร้างถนนคสล. เริ่มจากบ้านนางชวนเพลิน ค่าแดงไสย์ ถึงบ้านนายประพันธ์ วงศ์ใหญ่ หมู่ที่ 6 บ้านคำพระ	เพื่อให้ราษฎรใช้สัญจรไป-มา ภายในหมู่บ้านได้สะดวก	กว้าง 4.00 ม. ยาว 100.00 ม. หน้า 0.15 ม. หรือมีพื้นที่ไม่น้อยกว่า 400.00 ตร.ม.	180,000 (อบต./อุดหนุน)	180,000 (อบต./อุดหนุน)	180,000 (อบต./อุดหนุน)	180,000 (อบต./อุดหนุน)	ความยาวถนนคสล.	ราษฎรได้รับความสะดวกในการสัญจรไป-มาภายในหมู่บ้าน	ส่วนโยธา
61	โครงการลงหินลูกรังรอบอ่างเก็บน้ำลำห้วยไผ่ หมู่ที่ 6 บ้านคำพระ	เพื่อให้ราษฎรใช้สัญจรภายในหมู่บ้านได้สะดวก	กว้าง 4.00 ม. ยาว 100.00 ม. หน้า 0.15 ม. หรือมีพื้นที่ไม่น้อยกว่า 400.00 ตร.ม.	50,000 (อบต./อุดหนุน)	50,000 (อบต./อุดหนุน)	50,000 (อบต./อุดหนุน)	50,000 (อบต./อุดหนุน)	จำนวนหินลูกรัง	ราษฎรได้รับความสะดวกในการสัญจรไป-มาภายในหมู่บ้าน	ส่วนโยธา

ที่	โครงการ	วัตถุประสงค์	เป้าหมาย (ผลผลิตของโครงการ)	งบประมาณและที่มา				ตัวชี้วัด (KPI)	ผลลัพธ์ที่คาดว่าจะได้รับ	หน่วยงานที่รับผิดชอบ
				2561 (บาท)	2562 (บาท)	2563 (บาท)	2564 (บาท)			
62	โครงการก่อสร้างถนน คลส. จากบ้านนางชวนพดิน ถึงถนนลาดยาง (เพิ่มเติม) หมู่ที่ 6 บ้านคำพระ	เพื่อให้ราษฎรใช้สัญจรไป-มา ภายในหมู่บ้าน ได้สะดวก	กว้าง 4.00 ม. ยาว 200.00 ม. ทวีคูณพื้นที่ 0.15 ม. หรือมีพื้นที่ไม่น้อยกว่า 800.00 ตร.ม.	150,000 (อปต./อุดหนุน)	150,000 (อปต./อุดหนุน)	150,000 (อปต./อุดหนุน)	150,000 (อปต./อุดหนุน)	ความยาวถนนคนคล. 150,000 (อปต./อุดหนุน)	ราษฎรได้รับ ความสะดวกในการสัญจรไป-มาภายในหมู่บ้าน	ส่วนโยธา
63	โครงการก่อสร้างสะพานไม้ข้ามลำห้วยไผ่ จากที่นายนายไผ่ โท้อมาดย์ ถึงที่นายนายประมวล เชื้อสระทุม หมู่ 6 บ้านคำพระ	เพื่อให้ราษฎรใช้สัญจรไป-มา ได้สะดวก	วางระยะบายน้ำ คลส. ระยะทาง 1,000 ม.	100,000 (อปต./อุดหนุน)	100,000 (อปต./อุดหนุน)	100,000 (อปต./อุดหนุน)	100,000 (อปต./อุดหนุน)	ความยาวสะพาน 100,000 (อปต./อุดหนุน)	ราษฎรได้รับ ความสะดวก ในการสัญจร	ส่วนโยธา
64	โครงการก่อสร้างถนน คลส. บริเวณรอบโรงเรียนคำพระโตักงวิทยา หมู่ที่ 6 บ้านคำพระ	เพื่อให้ราษฎรใช้สัญจรไป-มา ได้สะดวก	กว้าง 4.00 ม. ยาว 1,000.00 ม. สูงเฉลี่ย 0.40 ม. หรือมีพื้นที่ไม่น้อยกว่า 4,000 ตร.ม.	200,000 (อปต./อุดหนุน)	200,000 (อปต./อุดหนุน)	200,000 (อปต./อุดหนุน)	200,000 (อปต./อุดหนุน)	ความยาวถนนดิน 200,000 (อปต./อุดหนุน)	ราษฎรได้รับ ความสะดวกในการสัญจรไป-มาภายในหมู่บ้าน	ส่วนโยธา
65	โครงการก่อสร้างถนน คลส. จากสี่แยกท่าเตือ ถึงอ่างเก็บน้ำ หมู่ที่ 6 บ้านคำพระ	เพื่อให้ราษฎรใช้สัญจรไป-มา ภายในหมู่บ้าน ได้สะดวก	กว้าง 4.00 ม. ยาว 200.00 ม. ทวีคูณพื้นที่ 0.15 ม. หรือมีพื้นที่ไม่น้อยกว่า 800.00 ตร.ม.	200,000 (อปต./อุดหนุน)	140,000 (อปต./อุดหนุน)	100,000 (อปต./อุดหนุน)	100,000 (อปต./อุดหนุน)	ความยาวถนนคนคล. 100,000 (อปต./อุดหนุน)	ราษฎรได้รับ ความสะดวกในการสัญจรไป-มาภายในหมู่บ้าน	ส่วนโยธา
66	โครงการก่อสร้างถนนยกร่องพุนดิน เข้าที่นายนางนุก หมู่ที่ 6 บ้านคำพระ	เพื่อให้ราษฎรใช้สัญจรไป-มา ภายในหมู่บ้าน ได้สะดวก	กว้าง 4.00 ม. ยาว 200.00 ม. ทวีคูณพื้นที่ 0.15 ม. หรือมีพื้นที่ไม่น้อยกว่า 800.00 ตร.ม.	50,000 (อปต./อุดหนุน)	50,000 (อปต./อุดหนุน)	50,000 (อปต./อุดหนุน)	50,000 (อปต./อุดหนุน)	ความยาวถนนดิน 50,000 (อปต./อุดหนุน)	ราษฎรได้รับ ความสะดวกในการสัญจรไป-มาภายในหมู่บ้าน	ส่วนโยธา
67	โครงการก่อสร้างถนนยกร่องพุนดิน จากที่นายประสงค์ กอเดช ถึงที่ดินนายสิน คำเสมอ หมู่ 6 บ้านคำพระ	เพื่อให้ราษฎรใช้สัญจรไป-มา ภายในหมู่บ้าน ได้สะดวก	กว้าง 4.00 ม. ยาว 200.00 ม. ทวีคูณพื้นที่ 0.15 ม. หรือมีพื้นที่ไม่น้อยกว่า 800.00 ตร.ม.	50,000 (อปต./อุดหนุน)	50,000 (อปต./อุดหนุน)	50,000 (อปต./อุดหนุน)	50,000 (อปต./อุดหนุน)	ความยาวถนนดิน 50,000 (อปต./อุดหนุน)	ราษฎรได้รับ ความสะดวกในการสัญจรไป-มาภายในหมู่บ้าน	ส่วนโยธา
68	โครงการลงหินลูกรังจากที่ดินนายฉลาต วงศ์ใหญ่ ถึง รพช. ทางออกบ้านคำอุปราชา	เพื่อให้ราษฎรใช้สัญจรไป-มา ภายในหมู่บ้าน ได้สะดวก	กว้าง 4.00 ม. ยาว 200.00 ม. ทวีคูณพื้นที่ 0.15 ม.	50,000 (อปต./อุดหนุน)	50,000 (อปต./อุดหนุน)	50,000 (อปต./อุดหนุน)	50,000 (อปต./อุดหนุน)	ความยาวถนนลูกรัง 50,000 (อปต./อุดหนุน)	ราษฎรได้รับ ความสะดวก ในการสัญจรไป-มา	ส่วนโยธา
69	โครงการก่อสร้างถนน คลส. คุ่มสุชเกษม (เพิ่มเติม) หมู่ที่ 6 บ้านคำพระ	เพื่อให้ราษฎรใช้สัญจรไป-มา ภายในหมู่บ้าน ได้สะดวก	กว้าง 4.00 ม. ยาว 100.00 ม. ทวีคูณพื้นที่ 0.15 ม. หรือมีพื้นที่ไม่น้อยกว่า 400.00 ตร.ม.	200,000 (อปต./อุดหนุน)	200,000 (อปต./อุดหนุน)	200,000 (อปต./อุดหนุน)	200,000 (อปต./อุดหนุน)	ความยาวถนนคนคล. 200,000 (อปต./อุดหนุน)	ราษฎรได้รับ ความสะดวกในการสัญจรไป-มาภายในหมู่บ้าน	ส่วนโยธา

ที่	โครงการ	วัตถุประสงค์	เป้าหมาย (ผลผลิตของโครงการ)	งบประมาณและที่มา				ตัวชี้วัด (KPI)	ผลลัพธ์ที่คาดว่าจะได้รับ	หน่วยงานที่รับผิดชอบ
				2561 (บาท)	2562 (บาท)	2563 (บาท)	2564 (บาท)			
70	โครงการก่อสร้างถนนดินภายในหมู่บ้าน หมู่ที่ 6 บ้านคำพระ	เพื่อให้ราษฎรใช้สัญจรไป-มา ภายในหมู่บ้านได้สะดวก	กว้าง 4.00 ม. ยาว 100.00 ม. หน้า 0.15 ม.	70,000 (อบต./อุดหนุน)	80,000 (อบต./อุดหนุน)	90,000 (อบต./อุดหนุน)	90,000 (อบต./อุดหนุน)	ความยาวถนนดินในการสัญจรไป-มา	ราษฎรได้รับความสะดวกในการสัญจรไป-มา	ส่วนโยธา
71	โครงการลงหินลูกรังจากที่ดินนายวิเศษ ถึงที่นายนายพลวรรณพิพัฒน์ หมู่ที่ 6 บ้านคำพระ	เพื่อให้ราษฎรใช้สัญจรไป-มา ภายในหมู่บ้านได้สะดวก	กว้าง 4.00 ม. ยาว 2,000.00 ม. พื้นที่ยื่นออกกว่า 8,000 ตร.ม.	50,000 (อบต./อุดหนุน)	50,000 (อบต./อุดหนุน)	50,000 (อบต./อุดหนุน)	50,000 (อบต./อุดหนุน)	ความยาวถนนลูกรัง	ราษฎรได้รับความสะดวกในการสัญจรไป-มาภายในหมู่บ้าน	ส่วนโยธา
72	โครงการยกทรงถนนดินจากที่ดินนายสุข คำทา ถึงที่นายแสนศรีระวรรณ หมู่ที่ 6 บ้านคำพระ	เพื่อให้ราษฎรใช้สัญจรไป-มา ภายในหมู่บ้านได้สะดวก	กว้าง 4.00 ม. ยาว 200.00 ม. หน้า 0.15 ม.	300,000 (อบต./อุดหนุน)	300,000 (อบต./อุดหนุน)	300,000 (อบต./อุดหนุน)	300,000 (อบต./อุดหนุน)	ความยาวถนนดิน	ราษฎรได้รับความสะดวกในการสัญจรไป-มาภายในหมู่บ้าน	ส่วนโยธา
73	โครงการก่อสร้างถนน คล. จากที่ดินนายวิเชียร ทองโชติ ถึงที่ดินนายสุข คำทา หมู่ที่ 6 บ้านคำพระ	เพื่อให้ราษฎรใช้สัญจรไป-มา ภายในหมู่บ้านได้สะดวก	กว้าง 4.00 ม. ยาว 100.00 ม. หน้า 0.15 ม. หรือมีพื้นที่ไม่น้อยกว่า 400.00 ตร.ม.	200,000 (อบต./อุดหนุน)	200,000 (อบต./อุดหนุน)	200,000 (อบต./อุดหนุน)	200,000 (อบต./อุดหนุน)	ความยาวถนนคล.	ราษฎรได้รับความสะดวกในการสัญจรไป-มาภายในหมู่บ้าน	ส่วนโยธา
74	โครงการก่อสร้างถนนยกทรงถนนดินเริ่มจากที่นายชน ปิยะมาศ ถึงที่นางชม คำทา หมู่ที่ 6 บ้านคำพระ	เพื่อให้ราษฎรใช้สัญจรไป-มา ภายในหมู่บ้านได้สะดวก	กว้าง 4.00 ม. ยาว 1,000 ม. หน้า 0.10 ม. หรือมีพื้นที่ไม่น้อยกว่า 4,000 ตร.ม.	50,000 (อบต./อุดหนุน)	70,000 (อบต./อุดหนุน)	90,000 (อบต./อุดหนุน)	90,000 (อบต./อุดหนุน)	ความยาวถนนดิน	ราษฎรได้รับความสะดวกในการสัญจรไป-มาภายในหมู่บ้าน	ส่วนโยธา
75	โครงการก่อสร้างถนนยกทรงถนนดินจากที่นางนงละเอียด วงศ์ศิริ ถึงที่นางนางบพิตร วงศ์มากเทบ หมู่ที่ 6 บ้านคำพระ	เพื่อให้ราษฎรใช้สัญจรไป-มา ภายในหมู่บ้านได้สะดวก	กว้าง 4.00 ม. ยาว 200.00 ม. หน้า 0.15 ม.	50,000 (อบต./อุดหนุน)	70,000 (อบต./อุดหนุน)	90,000 (อบต./อุดหนุน)	90,000 (อบต./อุดหนุน)	ความยาวถนนดิน	ราษฎรได้รับความสะดวกในการสัญจรไป-มาภายในหมู่บ้าน	ส่วนโยธา
76	โครงการจ้างเหมาดิน ที่ดินสาธารณประโยชน์ หมู่ที่ 6 บ้านคำพระ	เพื่อให้ราษฎรได้ใช้ประโยชน์ที่ดินสาธารณประโยชน์ร่วมกัน	ปริมาตรดิน 180 ลบ.ม.	10,000 (อบต./อุดหนุน)	10,000 (อบต./อุดหนุน)	10,000 (อบต./อุดหนุน)	10,000 (อบต./อุดหนุน)	ปริมาตรดิน	ราษฎรได้ใช้ประโยชน์ในที่ดินสาธารณะ - ประโยชน์ร่วมกัน	ส่วนโยธา
77	โครงการก่อสร้างถนน คล. จากบ้านนายโกสิน ถึงบ้านนายคำบัว สรภูมิ หมู่ที่ 7 บ้านคำอุบราช	เพื่อให้ราษฎรใช้สัญจรไป-มา ภายในหมู่บ้านได้สะดวก	กว้าง 5.00 ม. ยาว 75.00 ม. หน้า 0.15 ม. หรือ มีพื้นที่ไม่น้อยกว่า 375 ตร.ม.	170,000 (อบต./อุดหนุน)	170,000 (อบต./อุดหนุน)	170,000 (อบต./อุดหนุน)	170,000 (อบต./อุดหนุน)	ความยาวถนนคล.	ราษฎรได้รับความสะดวกในการสัญจรไป-มา	ส่วนโยธา

ที่	โครงการ	วัตถุประสงค์	เป้าหมาย (ผลผลิตของโครงการ)	งบประมาณและที่มา				ตัวชี้วัด (KPI)	ผลลัพธ์ที่คาดว่าจะได้รับ	หน่วยงานที่รับผิดชอบ
				2561 (บาท)	2562 (บาท)	2563 (บาท)	2564 (บาท)			
78	โครงการก่อสร้างถนนยกร่องพูนดินจากถนนวัดป่าโพธิ์ญาณาน ถึงที่นา นายประสาน บุญเข็ม หมู่ที่ 7 บ้านคำอูปราชา	เพื่อให้ราษฎรใช้สัญจรไป-มา ภายใต้อายุในหมู่บ้าน ได้สะดวก	กว้าง 4.00 ม. ยาว 200.00 ม. หนา 0.15 ม.	80,000 (อบต./อุดหนุน)	80,000 (อบต./อุดหนุน)	80,000 (อบต./อุดหนุน)	80,000 (อบต./อุดหนุน)	ความยาวถนนดิน	ราษฎรได้รับความสะดวกในการสัญจรไป-มา	ส่วนโยธา
79	โครงการยกร่องพูนดินจากที่ดินนางศูนย์ สารบรรณ ถึงที่นา นายจรินทร์ สรภูมิ หมู่ 7 บ้านคำอูปราชา	เพื่อให้ราษฎรใช้สัญจรไป-มา ภายใต้อายุในหมู่บ้าน ได้สะดวก	กว้าง 4.00 ม. ยาว 200.00 ม. หนา 0.15 ม.	80,000 (อบต./อุดหนุน)	80,000 (อบต./อุดหนุน)	80,000 (อบต./อุดหนุน)	80,000 (อบต./อุดหนุน)	ความยาวถนนดิน	ราษฎรได้รับความสะดวกในการสัญจรไป-มาภายใต้อายุในหมู่บ้าน	ส่วนโยธา
80	โครงการก่อสร้างถนน คสล. จากหน้าบ้านนายนิพนธ์ ทะนามศรี ถึงทางไปบ้านตงกลาง หมู่ที่ 7 บ้านคำอูปราชา	เพื่อให้ราษฎรใช้สัญจรไป-มา ภายใต้อายุในหมู่บ้าน ได้สะดวก	กว้าง 4.00 ม. ยาว 200.00 ม. หนา 0.15 ม. หรือมีพื้นที่ไม่น้อยกว่า 800.00 ตร.ม.	250,000 (อบต./อุดหนุน)	250,000 (อบต./อุดหนุน)	250,000 (อบต./อุดหนุน)	250,000 (อบต./อุดหนุน)	ความยาวถนนคสล.	ราษฎรได้รับความสะดวกในการสัญจรไป-มาภายใต้อายุในหมู่บ้าน	ส่วนโยธา
81	โครงการก่อสร้างสะพานข้ามลำห้วยใต้ตอนกลาง หมู่ที่ 7 บ้านคำอูปราชา	เพื่อให้ราษฎรใช้สัญจรไป-มา ได้สะดวก	ตามแบบที่ อบต.กำหนด	500,000 (อบต./อุดหนุน)	500,000 (อบต./อุดหนุน)	500,000 (อบต./อุดหนุน)	500,000 (อบต./อุดหนุน)	ความยาวถนนคสล.	ราษฎรได้รับความสะดวกในการสัญจรไป-มา	ส่วนโยธา
82	โครงการก่อสร้างถนนคสล.จากบ้านนางตอกไม้ หลีกคำพันธ์ ถึงบ้านนายอะฮ้อน กองแสง หมู่ที่ 7 บ้านคำอูปราชา	เพื่อให้ราษฎรใช้สัญจรไป-มา ภายใต้อายุในหมู่บ้าน ได้สะดวก	กว้าง 4.00 ม. ยาว 200.00 ม. หนา 0.15 ม. หรือมีพื้นที่ไม่น้อยกว่า 800.00 ตร.ม.	150,000 (อบต./อุดหนุน)	150,000 (อบต./อุดหนุน)	150,000 (อบต./อุดหนุน)	150,000 (อบต./อุดหนุน)	ความยาวถนนคสล.	ราษฎรได้รับความสะดวกในการสัญจรไป-มาภายใต้อายุในหมู่บ้าน	ส่วนโยธา
83	โครงการก่อสร้างถนน คสล. จากบ้านนายหนู ไคร่นุมา ถึงบ้านนายอัมพร ทะนามศรี หมู่ที่ 7 บ้านคำอูปราชา	เพื่อให้ราษฎรใช้สัญจรไป-มา ภายใต้อายุในหมู่บ้าน ได้สะดวก	กว้าง 4.00 ม. ยาว 100.00 ม. หนา 0:15 ม. หรือมีพื้นที่ไม่น้อยกว่า 400.00 ตร.ม.	150,000 (อบต./อุดหนุน)	150,000 (อบต./อุดหนุน)	150,000 (อบต./อุดหนุน)	150,000 (อบต./อุดหนุน)	ความยาวถนนคสล.	ราษฎรได้รับความสะดวกในการสัญจรไป-มาภายใต้อายุในหมู่บ้าน	ส่วนโยธา
84	โครงการซ่อมแซมถนนลูกรังภายในหมู่บ้าน หมู่ที่ 7 บ้านคำอูปราชา	เพื่อให้ราษฎรใช้สัญจรไป-มา ภายใต้อายุในหมู่บ้าน ได้สะดวก	กว้าง 4.00 ม. ยาว 200.00 ม. หนา 0.15 ม.	50,000 (อบต./อุดหนุน)	50,000 (อบต./อุดหนุน)	50,000 (อบต./อุดหนุน)	50,000 (อบต./อุดหนุน)	ความยาวถนนลูกรัง	ราษฎรได้รับความสะดวกในการสัญจรไป-มาภายใต้อายุในหมู่บ้าน	ส่วนโยธา

ที่	โครงการ	วัตถุประสงค์	เป้าหมาย (ผลผลิตของโครงการ)	งบประมาณและที่มา				ตัวชี้วัด (KPI)	ผลลัพธ์ที่คาดว่าจะ จะได้รับ	หน่วยงานที่ รับผิดชอบ
				2561 (บาท)	2562 (บาท)	2563 (บาท)	2564 (บาท)			
85	โครงการก่อสร้างถนน คล.จาก หน้าบ้านนายเทพพนม ปักโคน ถึง สะพานลำห้วยฝ่ หมู่ที่ 7 บ้าน คำอุปราซ	เพื่อให้ราษฎรใช้สัญจร ไป-มา ภายในหมู่บ้าน ได้สะดวก	กว้าง 4.00 ม. ยาว 300.0 ม. หรือ มีพื้นที่ไม่น้อยกว่า 8,000 ตร.ม.	100,000 (อบต./ อุดหนุน)	150,000 (อบต./ อุดหนุน)	200,000 (อบต./ อุดหนุน)	200,000 (อบต./ อุดหนุน)	ความยาว ถนนคล. ภายในหมู่บ้าน	ส่วนโยธา	
86	โครงการก่อสร้างถนน คล.จากบ้าน นายเอกลิน ถึงบ้านนายคำบัว สรภูมิ หมู่ที่ 7 บ้านคำอุปราซ	เพื่อให้ราษฎรใช้สัญจร ไป-มา ภายในหมู่บ้าน ได้สะดวก	กว้าง 5.00 ม. ยาว 75.00 ม. หนา 0.15 ม. หรือ มีพื้นที่ ไม่น้อยกว่า 375 ตร.ม.	170,000 (อบต./ อุดหนุน)	170,000 (อบต./ อุดหนุน)	170,000 (อบต./ อุดหนุน)	170,000 (อบต./ อุดหนุน)	ความยาว ถนนคล. ในการสัญจรไป-มา	ส่วนโยธา	
87	โครงการซ่อมแซมถนนลูกรังบริเวณ ลำห้วยชา หมู่ที่ 8 บ้านโคกแก้ง	เพื่อให้ราษฎรใช้สัญจร ไป-มา ภายในหมู่บ้าน ได้สะดวก	กว้าง 4.00 ม. ยาว 200.00 ม. หนา 0.15 ม. หรือ มีพื้นที่ ไม่น้อยกว่า 800.00 ตร.ม.	150,000 (อบต./ อุดหนุน)	150,000 (อบต./ อุดหนุน)	150,000 (อบต./ อุดหนุน)	150,000 (อบต./ อุดหนุน)	ความยาว ถนนลูกรัง ในการสัญจรไป-มา	ส่วนโยธา	
88	โครงการลงหินลูกรังภายในหมู่บ้าน หมู่ที่ 8 บ้านโคกแก้ง	เพื่อให้ราษฎรใช้สัญจร ไป-มา ภายในหมู่บ้าน ได้สะดวก	กว้าง 4.00 ม. ยาว 200.0 ม. หนา 0.15 ม. พื้นที่ไม่น้อยกว่า 800.0 ตร.ม.	150,000 (อบต./ อุดหนุน)	150,000 (อบต./ อุดหนุน)	150,000 (อบต./ อุดหนุน)	150,000 (อบต./ อุดหนุน)	ความยาว ถนนลูกรัง ในการได้รับ ความ สะดวกในการสัญจร ภายในหมู่บ้าน	ส่วนโยธา	
89	โครงการก่อสร้างถนน คล. จาก บ้านนายมงคล บุตรชา เป็นต้นไป หมู่ที่ 8 บ้านโคกแก้ง	เพื่อให้ราษฎรใช้สัญจร ไป-มา ภายในหมู่บ้าน ได้สะดวก	กว้าง 5.00 ม. ยาว 300 ม. หนา 0.15 ม. หรือ มีพื้นที่ ไม่น้อยกว่า 8,000 ตร.ม.	150,000 (อบต./ อุดหนุน)	150,000 (อบต./ อุดหนุน)	150,000 (อบต./ อุดหนุน)	150,000 (อบต./ อุดหนุน)	ความยาว ถนนคล. ในการได้รับ ความ สะดวกในการสัญจร ภายในหมู่บ้าน	ส่วนโยธา	
90	โครงการก่อสร้างถนน คล. จากหน้า บ้านนายประมวล เทียมมูลเหล็ก เป็นต้นไป หมู่ที่ 8 บ้านโคกแก้ง	เพื่อให้ราษฎรใช้สัญจร ไป-มา ภายในหมู่บ้าน ได้สะดวก	กว้าง 5.00 ม. ยาว 300.0 ม. หนา 0.15 ม. หรือ มีพื้นที่ ไม่น้อยกว่า 8,000 ตร.ม.	150,000 (อบต./ อุดหนุน)	150,000 (อบต./ อุดหนุน)	150,000 (อบต./ อุดหนุน)	150,000 (อบต./ อุดหนุน)	ความยาว ถนนคล. ในการได้รับ ความ สะดวกในการสัญจร ภายในหมู่บ้าน	ส่วนโยธา	
91	โครงการก่อสร้างถนน คล. บริเวณ หน้าตลาดนัด หมู่ที่ 8 บ้านโคกแก้ง เป็นต้นไป	เพื่อให้ราษฎรใช้สัญจร ไป-มา ภายในหมู่บ้าน ได้สะดวก	กว้าง 4.00 ม. ยาว 100.00 ม. หนา 0.15 ม. หรือ มีพื้นที่ไม่ น้อยกว่า 400.00 ตร.ม.	150,000 (อบต./ อุดหนุน)	150,000 (อบต./ อุดหนุน)	150,000 (อบต./ อุดหนุน)	150,000 (อบต./ อุดหนุน)	ความยาว ถนนคล. ในการได้รับ ความ สะดวกในการสัญจร ภายในหมู่บ้าน	ส่วนโยธา	
92	โครงการก่อสร้างถนน คล. หน้า บ้านนางเพ็ญศรี เป็นต้นไป หมู่ที่ 8 บ้านโคกแก้ง	เพื่อให้ราษฎรใช้สัญจร ไป-มา ภายในหมู่บ้าน ได้สะดวก	กว้าง 4.00 ม. ยาว 100.00 ม. หนา 0.15 ม. หรือ มีพื้นที่ไม่ น้อยกว่า 400.00 ตร.ม.	200,000 (อบต./ อุดหนุน)	200,000 (อบต./ อุดหนุน)	200,000 (อบต./ อุดหนุน)	200,000 (อบต./ อุดหนุน)	ความยาว ถนนคล. ในการได้รับ ความ สะดวกในการสัญจร ภายในหมู่บ้าน	ส่วนโยธา	

ที่	โครงการ	วัตถุประสงค์	เป้าหมาย (ผลผลิตของโครงการ)	งบประมาณและที่มา					ตัวชี้วัด (KPI)	ผลลัพธ์ที่คาดว่าจะได้รับ	หน่วยงานที่รับผิดชอบ
				2561 (บาท)	2562 (บาท)	2563 (บาท)	2564 (บาท)				
93	โครงการก่อสร้างถนน คลส. หน้าบ้านนายพยอม สารบรรณ เป็นต้นไป หมู่ที่ 8 บ้านโคกแก้ง	เพื่อให้ราษฎรใช้สัญจรไป-มา ภายในหมู่บ้าน ได้สะดวก	กว้าง 4.00 ม. ยาว 100.0 ม. หน้า 0.15 ม. หรือมีพื้นที่ไม่น้อยกว่า 400.00 ตร.ม.	150,000 (อบต./อุดหนุน)	150,000 (อบต./อุดหนุน)	150,000 (อบต./อุดหนุน)	150,000 (อบต./อุดหนุน)	150,000 (อบต./อุดหนุน)	ความยาวถนนคลส. ภายในหมู่บ้าน	ส่วนโยธา	
94	โครงการก่อสร้างถนน คลส. หน้าบ้านนายอาคม เสาวเวียง เป็นต้นไป หมู่ที่ 8 บ้านโคกแก้ง	เพื่อให้ราษฎรใช้สัญจรไป-มา ภายในหมู่บ้าน ได้สะดวก	กว้าง 4.00 ม. ยาว 100.0 ม. หน้า 0.15 ม. หรือมีพื้นที่ไม่น้อยกว่า 400.00 ตร.ม.	150,000 (อบต./อุดหนุน)	150,000 (อบต./อุดหนุน)	150,000 (อบต./อุดหนุน)	150,000 (อบต./อุดหนุน)	150,000 (อบต./อุดหนุน)	ความยาวถนนคลส. ภายในหมู่บ้าน	ส่วนโยธา	
95	โครงการก่อสร้างถนนดินจากบ้านนายสาคร สวัสดิ์ศรี เป็นต้นไป หมู่ที่ 8 บ้านโคกแก้ง	เพื่อให้ราษฎรใช้สัญจรไป-มา ภายในหมู่บ้าน ได้สะดวก	กว้าง 4.00 ม. ยาว 200.0 ม. หน้า 0.15 ม.	80,000 (อบต./อุดหนุน)	80,000 (อบต./อุดหนุน)	80,000 (อบต./อุดหนุน)	80,000 (อบต./อุดหนุน)	80,000 (อบต./อุดหนุน)	ความยาวถนนดิน	ส่วนโยธา	
96	โครงการก่อสร้างถนนดินจากบ้านนายจัน ม่วงมิตร ถึงถนนลูกครึ่ง หมู่ที่ 8 บ้านโคกแก้ง	เพื่อให้ราษฎรใช้สัญจรไป-มา ภายในหมู่บ้าน ได้สะดวก	กว้าง 4.00 ม. ยาว 200.0 ม. หน้า 0.15 ม.	80,000 (อบต./อุดหนุน)	80,000 (อบต./อุดหนุน)	80,000 (อบต./อุดหนุน)	80,000 (อบต./อุดหนุน)	80,000 (อบต./อุดหนุน)	ความยาวถนนดิน	ส่วนโยธา	
97	โครงการก่อสร้างถนน คลส. เส้นรอบสระพร้อมบันได หมู่ที่ 9 บ้านคำสะอาด	เพื่อให้ราษฎรใช้สัญจรไป-มา ภายในหมู่บ้าน ได้สะดวก	กว้าง 4.00 ม. ยาว 1,000 ม. หน้า 0.10 ม.	50,000 (อบต./อุดหนุน)	50,000 (อบต./อุดหนุน)	50,000 (อบต./อุดหนุน)	50,000 (อบต./อุดหนุน)	50,000 (อบต./อุดหนุน)	ความยาวถนนคลส. ภายในหมู่บ้าน	ส่วนโยธา	
98	โครงการปรับปรุงซ่อมแซม ถนนลาดยาง เชื่อมระหว่างบ้านคำพระ ถึงบ้านสว่าง	เพื่อให้ราษฎรใช้สัญจรไป-มา ภายในหมู่บ้าน ได้สะดวก	กว้าง 4.00 ม. ยาว 2,000.00 ม. พื้นที่ไม่น้อยกว่า 8,000 ตร.ม.	100,000 (อบต./อุดหนุน)	100,000 (อบต./อุดหนุน)	100,000 (อบต./อุดหนุน)	100,000 (อบต./อุดหนุน)	100,000 (อบต./อุดหนุน)	ความยาวถนนลาดยาง	ส่วนโยธา	
99	โครงการก่อสร้างถนน คลส. จากบ้านนายตั้ง ถึงสี่แยกบ้านนางลำตวน คณะวัน หมู่ที่ 9 บ้านคำสะอาด	เพื่อให้ราษฎรใช้สัญจรไป-มา ภายในหมู่บ้าน ได้สะดวก	กว้าง 4.00 ม. ยาว 200.00 ม. หน้า 0.15 ม. หรือมีพื้นที่ไม่น้อยกว่า 800.00 ตร.ม.	150,000 (อบต./อุดหนุน)	150,000 (อบต./อุดหนุน)	150,000 (อบต./อุดหนุน)	150,000 (อบต./อุดหนุน)	150,000 (อบต./อุดหนุน)	ความยาวถนนคลส. ภายในหมู่บ้าน	ส่วนโยธา	
100	โครงการยกร่องพูนดินถนนจากบ้านคำพระถึงถนนอ้อมฝักลาว หมู่ที่ 9 บ้านคำสะอาด	เพื่อให้ราษฎรใช้สัญจรไป-มา ภายในหมู่บ้าน ได้สะดวก	กว้าง 4.00 ม. ยาว 200.00 ม. หน้า 0.15 ม.	80,000 (อบต./อุดหนุน)	80,000 (อบต./อุดหนุน)	80,000 (อบต./อุดหนุน)	80,000 (อบต./อุดหนุน)	80,000 (อบต./อุดหนุน)	ความยาวถนนดิน	ส่วนโยธา	

ที่	โครงการ	วัตถุประสงค์	เป้าหมาย (ผลผลิตของโครงการ)	งบประมาณและที่มา					ตัวชี้วัด (KPI)	ผลลัพธ์ที่คาดว่าจะได้รับ	หน่วยงานที่รับผิดชอบ
				2561 (บาท)	2562 (บาท)	2563 (บาท)	2564 (บาท)				
101	โครงการรื้อถอนถนนจากบ้านคำพระถึงเส้นถนนของฝักหลวง หมู่ที่ 9 บ้านคำสะอาด	เพื่อให้ราษฎรใช้สัญจรไป-มา ภายใต้มุมบ้านได้สะดวก	กว้าง 4.00 ม. ยาว 200.00 ม. หน้า 0.15 ม.	80,000 (อบต./อุดหนุน)	80,000 (อบต./อุดหนุน)	80,000 (อบต./อุดหนุน)	80,000 (อบต./อุดหนุน)	ความยาวถนนดิน	ราษฎรได้รับความสะดวกในการสัญจร ภายใต้มุมบ้าน	ส่วนโยธา	
102	โครงการรื้อถอนถนนถึงที่ดินนางนางชม คำทา ถึงที่นายสิทธิเจริญสุข หมู่ที่ 9 บ้านคำสะอาด	เพื่อให้ราษฎรใช้สัญจรไป-มา ภายใต้มุมบ้านได้สะดวก	กว้าง 4.00 ม. ยาว 200.00 ม. หน้า 0.15 ม.	80,000 (อบต./อุดหนุน)	80,000 (อบต./อุดหนุน)	80,000 (อบต./อุดหนุน)	80,000 (อบต./อุดหนุน)	ความยาวถนนดิน	ราษฎรได้รับความสะดวกในการสัญจร ภายใต้มุมบ้าน	ส่วนโยธา	
103	โครงการก่อสร้างถนนคสล.เริ่มจากหลักบ้าน ถึงบ้านนางแสงเดือนรัตน์ หมู่ที่ 9 บ้านคำสะอาด	เพื่อให้ราษฎรใช้สัญจรไป-มา ภายใต้มุมบ้านได้สะดวก	กว้าง 4.00 ม. ยาว 200.00 ม. หน้า 0.15 ม. หรือมีพื้นที่ไม่น้อยกว่า 800.00 ตร.ม.	400,000 (อบต./อุดหนุน)	400,000 (อบต./อุดหนุน)	400,000 (อบต./อุดหนุน)	400,000 (อบต./อุดหนุน)	ความยาวถนนคสล.	ราษฎรได้รับความสะดวกในการสัญจร ภายใต้มุมบ้าน	ส่วนโยธา	
104	โครงการก่อสร้างถนน คสล.เริ่มจากบ้านนายสมศรี ตรึมเม ถึงบ้านนางสมกิจ ศรีพิลา หมู่ที่ 9 บ้านคำสะอาด	เพื่อให้ราษฎรใช้สัญจรไป-มา ภายใต้มุมบ้านได้สะดวก	กว้าง 3.00 ม. ยาว 17.00 ม. หน้า 0.15 ม. หรือมีพื้นที่ไม่น้อยกว่า 51.00 ตร.ม.	40,000 (อบต./อุดหนุน)	40,000 (อบต./อุดหนุน)	40,000 (อบต./อุดหนุน)	40,000 (อบต./อุดหนุน)	ความยาวถนนคสล.	ราษฎรได้รับความสะดวกในการสัญจร ภายใต้มุมบ้าน	ส่วนโยธา	
105	โครงการซ่อมแซมถนนลูกรังภายในพื้นที่ หมู่ที่ 9 บ้านคำสะอาด	เพื่อให้ราษฎรใช้สัญจรไป-มา ภายใต้มุมบ้านได้สะดวก	กว้าง 4.00 ม. ยาว 200.00 ม. หน้า 0.15 ม. หรือมีพื้นที่ไม่น้อยกว่า 800.00 ตร.ม.	50,000 (อบต./อุดหนุน)	50,000 (อบต./อุดหนุน)	50,000 (อบต./อุดหนุน)	50,000 (อบต./อุดหนุน)	ความยาวถนนลูกรัง	ราษฎรได้รับความสะดวกในการสัญจร ภายใต้มุมบ้าน	ส่วนโยธา	
106	โครงการก่อสร้างถนน คสล. จากสามแยกบ้านนางจ่าคำ อินพรมมา ถึงบ้านนายประหยัดอนุสี หมู่ที่ 10 บ้านคำเจริญ	เพื่อให้ราษฎรใช้สัญจรไป-มา ภายใต้มุมบ้านได้สะดวก	กว้าง 4.00 ม. ยาว 200.00 ม. หน้า 0.15 ม. หรือมีพื้นที่ไม่น้อยกว่า 800.00 ตร.ม.	400,000 (อบต./อุดหนุน)	400,000 (อบต./อุดหนุน)	400,000 (อบต./อุดหนุน)	400,000 (อบต./อุดหนุน)	ความยาวถนน คสล.	ราษฎรได้รับความสะดวกในการสัญจร ไป-มาภายในหมู่บ้าน	ส่วนโยธา	
107	โครงการซ่อมแซมถนนเชื่อมต่อระหว่างบ้านคำพระ ถึงบ้านคำเจริญ หมู่ที่ 10 บ้านคำเจริญ	เพื่อให้ราษฎรใช้สัญจรไป-มา ได้สะดวก	ตามแบบ อบรม กำหนด	50,000 (อบต./อุดหนุน)	50,000 (อบต./อุดหนุน)	50,000 (อบต./อุดหนุน)	50,000 (อบต./อุดหนุน)	จำนวนของถนน	ราษฎรได้รับความสะดวกในการสัญจร ภายใต้มุมบ้าน	ส่วนโยธา	
108	โครงการลงหินลูกรังเพื่อการเกษตร หมู่ที่ 10 บ้านคำเจริญ	เพื่อให้ราษฎรใช้สัญจรได้สะดวก	กว้าง 4.00 ม. ยาว 200.00 ม. หน้า 0.15 ม.	200,000 (อบต./อุดหนุน)	200,000 (อบต./อุดหนุน)	200,000 (อบต./อุดหนุน)	200,000 (อบต./อุดหนุน)	ความยาวถนนลูกรัง	ราษฎรได้รับความสะดวกในการสัญจร	ส่วนโยธา	

ที่	โครงการ	วัตถุประสงค์	เป้าหมาย (ผลผลิตของโครงการ)	งบประมาณและที่มา				ตัวชี้วัด (KPI)	ผลลัพธ์ที่คาดว่าจะ ได้รับ	หน่วยงานที่ รับผิดชอบ
				2561 (บาท)	2562 (บาท)	2563 (บาท)	2564 (บาท)			
109	โครงการก่อสร้างถนนคสล.จากบ้านนายกระหลักำ จันน้ำคำ ถึง บ้านนางอมร ภูมิพันธ์ หมู่ 10 บ้านคำเจริญ	เพื่อให้ราษฎรใช้สัญจรไป-มา ภายในหมู่บ้านได้สะดวก	กว้าง 4.00 ม. ยาว 200.00 ม. หนา 0.15 ม. หรือมีพื้นที่ไม่น้อยกว่า 800.00 ตร.ม.	200,000 (อบต./อุดหนุน)	140,000 (อบต./อุดหนุน)	100,000 (อบต./อุดหนุน)	100,000 (อบต./อุดหนุน)	ความยาวถนนคสล.	ราษฎรได้รับความสะดวกในการสัญจรภายในหมู่บ้าน	ส่วนโยธา
110	โครงการก่อสร้างถนน คสล.จากบ้านนายสมบุญรณ์ ใครุ่นภา ถึง ถนน รพช. ทางไปบ้านคำพระ	เพื่อให้ราษฎรใช้สัญจรไป-มา ภายในหมู่บ้านได้สะดวก	กว้าง 4.00 ม. ยาว 200.00 ม. หนา 0.15 ม.	50,000 (อบต./อุดหนุน)	50,000 (อบต./อุดหนุน)	50,000 (อบต./อุดหนุน)	50,000 (อบต./อุดหนุน)	ความยาวถนนคสล.	ราษฎรได้รับความสะดวกในการสัญจรภายในหมู่บ้าน	ส่วนโยธา
111	โครงการก่อสร้างถนน คสล.จากบ้านนายคำบัว สรภูมิ ถึงบ้านนางสังยม สารบรรณ	เพื่อให้ราษฎรใช้สัญจรไป-มา ภายในหมู่บ้านได้สะดวก	กว้าง 5.00 ม. ยาว 75.00 ม. หนา 0.15 ม. หรือมีพื้นที่ไม่น้อยกว่า 400.00 ตร.ม.	150,000 (อบต./อุดหนุน)	150,000 (อบต./อุดหนุน)	150,000 (อบต./อุดหนุน)	150,000 (อบต./อุดหนุน)	ความยาวถนนคสล.	ราษฎรได้รับความสะดวกในการสัญจร.	ส่วนโยธา
112	โครงการซ่อมแซมถนนลูกรังภายในพื้นที่ หมู่ที่ 10 บ้านคำเจริญ	เพื่อให้ราษฎรใช้สัญจรไป-มา ภายในหมู่บ้านได้สะดวก	กว้าง 4.00 ม. ยาว 200.00 ม. หนา 0.15 ม. หรือมีพื้นที่ไม่น้อยกว่า 800.00 ตร.ม.	50,000 (อบต./อุดหนุน)	50,000 (อบต./อุดหนุน)	50,000 (อบต./อุดหนุน)	50,000 (อบต./อุดหนุน)	ความยาวถนนลูกรัง	ราษฎรได้รับความสะดวกในการสัญจรภายในหมู่บ้าน	ส่วนโยธา
113	โครงการจัดรองดินพร้อมลงท่อ 60*100 ซม. 100x100 ม. หมู่ที่ 11 บ้านใหม่สถานี	เพื่อให้ราษฎรใช้สัญจรไป-มาภายในหมู่บ้านได้สะดวก	ตามแบบที่ อบต.กำหนด	50,000 (อบต./อุดหนุน)	50,000 (อบต./อุดหนุน)	50,000 (อบต./อุดหนุน)	50,000 (อบต./อุดหนุน)	ความยาวถนนดิน	ราษฎรได้รับความสะดวกในการสัญจรไป-มา	ส่วนโยธา
114	โครงการก่อสร้างถนน คสล.จากคำฝักภูตถึงร้านยาโลงทอง หมู่ที่ 11 (เพิ่มเติม) บ้านใหม่สถานี	เพื่อให้ราษฎรใช้สัญจรไป-มา ภายในหมู่บ้านได้สะดวก	กว้าง 4.00 ม. ยาว 200.00 ม. หนา 0.15 ม. หรือมีพื้นที่ไม่น้อยกว่า 800.00 ตร.ม.	200,000 (อบต./อุดหนุน)	200,000 (อบต./อุดหนุน)	200,000 (อบต./อุดหนุน)	200,000 (อบต./อุดหนุน)	ความยาวถนนคสล.	ราษฎรได้รับความสะดวกในการสัญจรภายในหมู่บ้าน	ส่วนโยธา
115	โครงการก่อสร้างถนน คสล.จากหน้าบ้านนางกฤษณา กรมพันธ์ ถึงที่นายโรยพระสว่าง หมู่ที่ 11 บ้านใหม่สถานี	เพื่อให้ราษฎรใช้สัญจรไป-มา ภายในหมู่บ้านได้สะดวก	กว้าง 4.00 ม. ยาว 200.00 ม. หนา 0.15 ม. หรือมีพื้นที่ไม่น้อยกว่า 800.00 ตร.ม.	200,000 (อบต./อุดหนุน)	200,000 (อบต./อุดหนุน)	200,000 (อบต./อุดหนุน)	200,000 (อบต./อุดหนุน)	ความยาวถนนคสล.	ราษฎรได้รับความสะดวกในการสัญจรภายในหมู่บ้าน	ส่วนโยธา
116	โครงการก่อสร้างถนน คสล. จากบ้านนายมงคลชัย ถึงที่นายมาทองสุข กลางชะนี หมู่ที่ 11 บ้านใหม่สถานี	เพื่อให้ราษฎรใช้สัญจรไป-มา ภายในหมู่บ้านได้สะดวก	กว้าง 4.00 ม. ยาว 200.00 ม. หนา 0.15 ม. หรือมีพื้นที่ไม่น้อยกว่า 800.00 ตร.ม.	200,000 (อบต./อุดหนุน)	200,000 (อบต./อุดหนุน)	200,000 (อบต./อุดหนุน)	200,000 (อบต./อุดหนุน)	ความยาวถนนคสล.	ราษฎรได้รับความสะดวกในการสัญจรภายในหมู่บ้าน	ส่วนโยธา

ที่	โครงการ	วัตถุประสงค์	เป้าหมาย (ผลผลิตของโครงการ)	งบประมาณและที่มา				ตัวชี้วัด (KPI)	ผลลัพธ์ที่ คาดว่าจะได้รับ	หน่วยงานที่ รับผิดชอบ
				2561 (บาท)	2562 (บาท)	2563 (บาท)	2564 (บาท)			
117	โครงการก่อสร้างถนนยกทรงพูนดิน พร้อมลงหินลูกรัง จากบ้านนายชาติ กาฬสิทธิ์ ถึงบึงก้านตง	เพื่อให้ราษฎรใช้สัญจร ไป-มา ภายในหมู่บ้าน ได้สะดวก	กว้าง 4.00 ม. ยาว 200.00 ม. หนา 0.15 ม.	200,000 (อบต./ อุดหนุน)	200,000 (อบต./ อุดหนุน)	200,000 (อบต./ อุดหนุน)	200,000 (อบต./ อุดหนุน)	ราษฎรได้รับความ สะดวกในการสัญจร ภายในหมู่บ้าน	ส่วนโยธา	
118	โครงการติดตั้งไฟจราจรสามแยก ศาลาประชาคม หมู่ที่ 11 บ้านใหม่สถานี	เพื่อให้การจราจร มีความปลอดภัย และสะดวกขึ้น	หมู่ที่ 11 บ้านใหม่สถานี	300,000 (อบต./ อุดหนุน)	300,000 (อบต./ อุดหนุน)	300,000 (อบต./ อุดหนุน)	300,000 (อบต./ อุดหนุน)	ราษฎรได้รับความ ปลอดภัยในการ สัญจรไป-มา	ส่วนโยธา	
119	โครงการก่อสร้างถนน คสล. จาก คำผักกูด ถึงหมั่งบึงก้านตง หมู่ที่ 11 บ้านใหม่สถานี	เพื่อให้ราษฎรใช้สัญจร ไป-มา ภายในหมู่บ้าน ได้สะดวก	กว้าง 4.00 ม. ยาว 200.00 ม. หนา 0.15 ม. หรือมีพื้นที่ ไม่น้อยกว่า 800.00 ตร.ม.	80,000 (อบต./ อุดหนุน)	80,000 (อบต./ อุดหนุน)	80,000 (อบต./ อุดหนุน)	80,000 (อบต./ อุดหนุน)	ราษฎรได้รับความ สะดวกในการสัญจร ภายในหมู่บ้าน	ส่วนโยธา	
120	โครงการลงหินลูกรังเริ่มจากที่นา นางอุมาพร รัตนวงศ์ ถึงที่นา นายวิเชียร จีระพานิชการ หมู่ที่ 11 บ้านใหม่สถานี	เพื่อให้ราษฎรใช้สัญจร ไป-มา ภายในหมู่บ้าน ได้สะดวก	กว้าง 4.00 ม. ยาว 2,000.00 ม. พื้นที่ไม่น้อยกว่า 8,000 ตร.ม.	80,000 (อบต./ อุดหนุน)	80,000 (อบต./ อุดหนุน)	80,000 (อบต./ อุดหนุน)	80,000 (อบต./ อุดหนุน)	ราษฎรได้รับความ สะดวกในการสัญจร ภายในหมู่บ้าน	ส่วนโยธา	
121	โครงการก่อสร้างถนนยกทรงพูนดิน จากที่นายนายชายอุชิต ถึงหนองแสง หมู่ที่ 11 บ้านใหม่สถานี	เพื่อให้ราษฎรใช้สัญจร ไป-มาภายในหมู่บ้าน ได้สะดวก	กว้าง 4.00 ม. ยาว 200.00 ม. หนา 0.15 ม.	80,000 (อบต./ อุดหนุน)	80,000 (อบต./ อุดหนุน)	80,000 (อบต./ อุดหนุน)	80,000 (อบต./ อุดหนุน)	ราษฎรได้รับความ สะดวกในการสัญจร ภายในหมู่บ้าน	ส่วนโยธา	
122	โครงการก่อสร้างถนนพร้อมลงหิน ลูกรัง จากบ้านนายปวิวัติ พลเยี่ยม ถึงบึงก้านตง หมู่ที่ 11 บ้านใหม่สถานี	เพื่อให้ราษฎรใช้สัญจร ไป-มา ภายในหมู่บ้าน ได้สะดวก	กว้าง 4.00 ม. ยาว 200.00 ม. หนา 0.15 ม. หรือมีพื้นที่ ไม่น้อยกว่า 800.00 ตร.ม.	150,000 (อบต./ อุดหนุน)	150,000 (อบต./ อุดหนุน)	150,000 (อบต./ อุดหนุน)	150,000 (อบต./ อุดหนุน)	ราษฎรได้รับความ สะดวกในการสัญจร ภายในหมู่บ้าน	ส่วนโยธา	
123	โครงการก่อสร้างถนน คสล. จาก ข้างบ้านนายนิคม สงวนรัตน์ ถึง บึงก้านตง หมู่ที่ 11 บ้านใหม่สถานี	เพื่อให้ราษฎรใช้สัญจร ไป-มา ภายในหมู่บ้าน ได้สะดวก	กว้าง 4.00 ม. ยาว 100.0 ม. หนา 0.15 ม. หรือมีพื้นที่ ไม่น้อยกว่า 400.00 ตร.ม.	150,000 (อบต./ อุดหนุน)	150,000 (อบต./ อุดหนุน)	150,000 (อบต./ อุดหนุน)	150,000 (อบต./ อุดหนุน)	ราษฎรได้รับความ สะดวกในการสัญจร ภายในหมู่บ้าน	ส่วนโยธา	
124	โครงการก่อสร้างถนน คสล. จาก ที่นายนายโรย พระสว่าง ถึงถนนหลัง สภ.สว่าง หมู่ที่ 11 บ้านใหม่สถานี	เพื่อให้ราษฎรใช้สัญจร ไป-มา ภายในหมู่บ้าน ได้สะดวก	กว้าง 4.00 ม. ยาว 100.0 ม. หนา 0.15 ม. หรือมีพื้นที่ ไม่น้อยกว่า 400.00 ตร.ม.	70,000 (อบต./ อุดหนุน)	70,000 (อบต./ อุดหนุน)	70,000 (อบต./ อุดหนุน)	70,000 (อบต./ อุดหนุน)	ราษฎรได้รับความ สะดวกในการสัญจร ภายในหมู่บ้าน	ส่วนโยธา	

ที่	โครงการ	วัตถุประสงค์	เป้าหมาย (ผลผลิตของโครงการ)	งบประมาณและที่มา				ตัวชี้วัด (KPI)	ผลลัพธ์ที่ คาดว่าจะ จะได้รับ	หน่วยงานที่ รับผิดชอบ
				2561 (บาท)	2562 (บาท)	2563 (บาท)	2563 (บาท)			
125	โครงการก่อสร้างถนน คลส. จาก บ้านนายรุ่งเพชร กิ่งทอง ถึงหมู่ที่ 11 บ้านใหม่สถานี	เพื่อให้ราษฎรใช้สัญจร ไป-มา ภายในหมู่บ้าน ได้สะดวก	กว้าง 4.00 ม. ยาว 1,000.00 ม. หน้า 0.10 ม. หรือมีพื้นที่ ไม่น้อยกว่า 4,000 ตร.ม.	50,000 (อบต./ อุดหนุน)	50,000 (อบต./ อุดหนุน)	50,000 (อบต./ อุดหนุน)	50,000 (อบต./ อุดหนุน)	ราษฎรได้รับความ สะดวกในการสัญจร ภายในหมู่บ้าน	ส่วนโยธา	
126	โครงการก่อสร้างถนน คลส. จาก สามแยกที่นางคำ ไตมาชา ถึงร้าน ยาวเลทอง หมู่ 11 บ้านใหม่สถานี	เพื่อให้ราษฎรใช้สัญจร ไป-มา ภายในหมู่บ้าน ได้สะดวก	กว้าง 5.00 ม. ยาว 80.00 ม. หน้า 0.15 ม. หรือมีพื้นที่ ไม่น้อยกว่า 400 ตร.ม.	180,000 (อบต./ อุดหนุน)	180,000 (อบต./ อุดหนุน)	180,000 (อบต./ อุดหนุน)	180,000 (อบต./ อุดหนุน)	ราษฎรได้รับความ สะดวกในการสัญจร ภายในหมู่บ้าน	ส่วนโยธา	
127	โครงการก่อสร้างถนน คลส. จากบ้าน นางลำยอง บุญประคำ ถึงบ้าน นางสำราญ คำทา หมู่ 12 บ้านสว่าง	เพื่อให้ราษฎรใช้สัญจร ไป-มา ภายในหมู่บ้าน ได้สะดวก	กว้าง 4.00 ม. ยาว 100.00 ม. หน้า 0.15 ม. หรือมีพื้นที่ ไม่น้อยกว่า 450.00 ตร.ม.	180,000 (อบต./ อุดหนุน)	180,000 (อบต./ อุดหนุน)	180,000 (อบต./ อุดหนุน)	180,000 (อบต./ อุดหนุน)	ราษฎรได้รับความ สะดวกในการสัญจร ภายในหมู่บ้าน	ส่วนโยธา	
128	โครงการก่อสร้างถนน คลส. จาก บ้านนายสุพรรณ จินนาคำ ถึงบ้าน นายวรวิทย์ วรณพัฒน์ หมู่ที่ 12 บ้านสว่าง	เพื่อให้ราษฎรใช้สัญจร ไป-มา ภายในหมู่บ้าน ได้สะดวก	กว้าง 4.00 ม. ยาว 100.00 ม. หน้า 0.15 ม. หรือมีพื้นที่ ไม่น้อยกว่า 400.00 ตร.ม.	150,000 (อบต./ อุดหนุน)	150,000 (อบต./ อุดหนุน)	150,000 (อบต./ อุดหนุน)	150,000 (อบต./ อุดหนุน)	ราษฎรได้รับความ สะดวกในการสัญจร ภายในหมู่บ้าน	ส่วนโยธา	
129	โครงการก่อสร้างถนน คลส. พร้อม ยกระดับถนนจากสี่แยกบ้านนายสม ถึงสี่แยกบ้านนางปุ่น ค่าแรงใส่ หมู่ที่ 12 บ้านสว่าง	เพื่อให้ราษฎรใช้สัญจร ไป-มา ภายในหมู่บ้าน ได้สะดวก	กว้าง 4.00 ม. ยาว 100.00 ม. หน้า 0.15 ม. หรือมีพื้นที่ ไม่น้อยกว่า 400.00 ตร.ม.	150,000 (อบต./ อุดหนุน)	150,000 (อบต./ อุดหนุน)	150,000 (อบต./ อุดหนุน)	150,000 (อบต./ อุดหนุน)	ราษฎรได้รับความ สะดวกในการสัญจร ภายในหมู่บ้าน	ส่วนโยธา	
130	โครงการลงหินลูกรังถนนเริ่มจาก หนองคุเต้ถึงที่นายนายเฉลิมชัย พระสว่าง หมู่ 12 บ้านสว่าง	เพื่อให้ราษฎรใช้สัญจร ไป-มา ภายในหมู่บ้าน ได้สะดวก	กว้าง 4.00 ม. ยาว 2,000.00 ม. พื้นที่ไม่น้อยกว่า 8,000 ตร.ม.	60,000 (อบต./ อุดหนุน)	60,000 (อบต./ อุดหนุน)	60,000 (อบต./ อุดหนุน)	60,000 (อบต./ อุดหนุน)	ราษฎรได้รับความ สะดวกในการสัญจร ภายในหมู่บ้าน	ส่วนโยธา	
131	โครงการถนนยกกรอพุฒเงินจาก โคกبابก ถึงหนองโคกกระดุก หมู่ 12 บ้านสว่าง	เพื่อให้ราษฎรใช้สัญจร ไป-มา ภายในหมู่บ้าน ได้สะดวก	กว้าง 4.00 ม. ยาว 100.00 ม. หน้า 0.15 ม.	150,000 (อบต./ อุดหนุน)	150,000 (อบต./ อุดหนุน)	150,000 (อบต./ อุดหนุน)	150,000 (อบต./ อุดหนุน)	ราษฎรได้รับความ สะดวกในการสัญจร ภายในหมู่บ้าน	ส่วนโยธา	
132	โครงการลงหินลูกรังจากถนน รพช. ถึงคลองส่งน้ำ หมู่ที่ 12 บ้านสว่าง	เพื่อให้ราษฎรใช้สัญจร ไป-มา ภายในหมู่บ้าน ได้สะดวก	กว้าง 4.00 ม. ยาว 2,000.00 ม. พื้นที่ไม่น้อยกว่า 8,000 ตร.ม.	60,000 (อบต./ อุดหนุน)	60,000 (อบต./ อุดหนุน)	60,000 (อบต./ อุดหนุน)	60,000 (อบต./ อุดหนุน)	ราษฎรได้รับความ สะดวกในการสัญจร ภายในหมู่บ้าน	ส่วนโยธา	

ที่	โครงการ	วัตถุประสงค์	เป้าหมาย (ผลผลิตของโครงการ)	งบประมาณและที่มา				ตัวชี้วัด (KPI)	ผลลัพธ์ ที่คาดว่าจะ จะได้รับ	หน่วยงานที่ รับผิดชอบ
				2561 (บาท)	2562 (บาท)	2563 (บาท)	2564 (บาท)			
133	โครงการซ่อมแซมถนน คลส. จากศาลาวิชัย-ศรีสังวาลย์ หมู่ที่ 12 บ้านสว่าง ถึงบ้านนายอี่ เดจร	เพื่อให้ราษฎรใช้สัญจรไป-มา ภายในหมู่บ้าน ได้สะดวก	กว้าง 4.00 ม. ยาว 100.00 ม.หนา 0.15 ม.หรือมีพื้นที่ไม่น้อยกว่า 400.00 ตร.ม.	200,000 (อบต./อุดหนุน)	200,000 (อบต./อุดหนุน)	200,000 (อบต./อุดหนุน)	200,000 (อบต./อุดหนุน)	ราษฎรได้รับความสะดวกในการสัญจรภายในหมู่บ้าน	ส่วนโยธา	
134	โครงการก่อสร้างถนน คลส.จากบ้านนายสมพร ภูมิพันธ์ ถึงหนองกุดเต่า หมู่ที่ 12 บ้านสว่าง	เพื่อให้ราษฎรใช้สัญจรไป-มา ภายในหมู่บ้าน ได้สะดวก	กว้าง 4.00 ม. ยาว 100.00 ม.หนา 0.15 ม.หรือมีพื้นที่ไม่น้อยกว่า 400.00 ตร.ม.	100,000 (อบต./อุดหนุน)	100,000 (อบต./อุดหนุน)	100,000 (อบต./อุดหนุน)	100,000 (อบต./อุดหนุน)	ราษฎรได้รับความสะดวกในการสัญจรภายในหมู่บ้าน	ส่วนโยธา	
135	โครงการก่อสร้างถนน คลส. จากบ้านนายสำราญ คำนา ถึงที่นางต๋วง ภูมิพันธ์ หมู่ที่ 12 บ้านสว่าง	เพื่อให้ราษฎรใช้สัญจรไป-มา ภายในหมู่บ้าน ได้สะดวก	กว้าง 4.00 ม. ยาว 100.00 ม.หนา 0.15 ม.หรือมีพื้นที่ไม่น้อยกว่า 400.00 ตร.ม.	150,000 (อบต./อุดหนุน)	150,000 (อบต./อุดหนุน)	150,000 (อบต./อุดหนุน)	150,000 (อบต./อุดหนุน)	ราษฎรได้รับความสะดวกในการสัญจรภายในหมู่บ้าน	ส่วนโยธา	
136	โครงการก่อสร้างถนน คลส.จากบ้านนางประยูร สอนศิลป์ ถึงบ้านนายไวยพจน์ ดวงจำ หมู่ที่ 12 บ้านสองพี่น้อง	เพื่อให้ราษฎรใช้สัญจรไป-มา ได้สะดวก	กว้าง 4.00 ม. ยาว 1,000.00 ม.หนา 0.10 ม. หรือมีพื้นที่ไม่น้อยกว่า 4,000 ตร.ม.	90,000 (อบต./อุดหนุน)	90,000 (อบต./อุดหนุน)	90,000 (อบต./อุดหนุน)	90,000 (อบต./อุดหนุน)	ราษฎรได้รับความสะดวกในการสัญจรภายในหมู่บ้าน	ส่วนโยธา	
137	โครงการก่อสร้างถนน คลส. จากจากบ้านนายชายชัชวาล แก้วพินิจ ถึงที่นางพรรณทอง ประทุมชาติ หมู่ที่ 12 บ้านสว่าง	เพื่อให้ราษฎรใช้สัญจรไป-มา ภายในหมู่บ้าน ได้สะดวก	กว้าง 4.00 ม. ยาว 1,000.00 ม.หนา 0.10 ม. หรือมีพื้นที่ไม่น้อยกว่า 4,000 ตร.ม.	50,000 (อบต./อุดหนุน)	50,000 (อบต./อุดหนุน)	50,000 (อบต./อุดหนุน)	50,000 (อบต./อุดหนุน)	ราษฎรได้รับความสะดวกในการสัญจรภายในหมู่บ้าน	ส่วนโยธา	
138	โครงการก่อสร้างถนน คลส.เริ่มจากบ้านนายสุภาพ ต้นพุ่มเกล้า ถึงทางหลวงชนบท หมู่ที่ 12 บ้านสว่าง	เพื่อให้ราษฎรใช้สัญจรไป-มา ภายในหมู่บ้าน ได้สะดวก	กว้าง 4.00 ม. ยาว 1,000.00 ม.หนา 0.10 ม. หรือมีพื้นที่ไม่น้อยกว่า 4,000 ตร.ม.	50,000 (อบต./อุดหนุน)	50,000 (อบต./อุดหนุน)	50,000 (อบต./อุดหนุน)	50,000 (อบต./อุดหนุน)	ราษฎรได้รับความสะดวกในการสัญจรภายในหมู่บ้าน	ส่วนโยธา	
139	โครงการก่อสร้างถนน คลส.จากที่ดินนายโกศล โภคสิทธิ์อัมพรสิงห์นางต๋วง ภูมิพันธ์ หมู่ที่ 12 บ้านสว่าง	เพื่อให้ราษฎรใช้สัญจรไป-มา ภายในหมู่บ้าน ได้สะดวก	กว้าง 4.0 ม. ยาว 1,000.00 ม.หนา 0.10 ม. หรือมีพื้นที่ไม่น้อยกว่า 4,000 ตร.ม.	50,000 (อบต./อุดหนุน)	50,000 (อบต./อุดหนุน)	50,000 (อบต./อุดหนุน)	50,000 (อบต./อุดหนุน)	ราษฎรได้รับความสะดวกในการสัญจรภายในหมู่บ้าน	ส่วนโยธา	

ที่	โครงการ	วัตถุประสงค์	เป้าหมาย (ผลผลิตของโครงการ)	งบประมาณและที่มา				ตัวชี้วัด (KPI)	ผลลัพธ์ ที่คาดว่าจะ จะได้รับ	หน่วยงานที่ รับผิดชอบ
				2561 (บาท)	2562 (บาท)	2563 (บาท)	2564 (บาท)			
140	โครงการซ่อมแซมถนน คลส.จาก โรงเรียนสมศักดิ์ ถึงเมือง ถึงที่ นายเสถียร วรรณพัฒน์ หมู่ที่ 13 บ้านสองพี่น้อง	เพื่อให้ราษฎรใช้สัญจร ไป-มา ภายในหมู่บ้าน ได้สะดวก	กว้าง 4.00 ม. ยาว 100.00 ม. หนา 0.15 ม.หรือมีพื้นที่ ไม่น้อยกว่า 400.00 ตร.ม.	200,000 (อบต./ อุดหนุน)	200,000 (อบต./ อุดหนุน)	200,000 (อบต./ อุดหนุน)	200,000 (อบต./ อุดหนุน)	ความยาว ถนนคลส. ภายในหมู่บ้าน	ราษฎรได้รับความ สะดวกในการสัญจร ภายในหมู่บ้าน	ส่วนโยธา
141	โครงการก่อสร้างถนน คลส. จาก บ้านนายจำลอง ภูมิพันธ์ ถึงสี่แยก บ้านนายทวี รักสุทธิ หมู่ที่ 13 บ้านสองพี่น้อง	เพื่อให้ราษฎรใช้สัญจร ไป-มา ภายในหมู่บ้าน ได้สะดวก	กว้าง 4.00 ม. ยาว 100.00 ม. หนา 0.15 ม.หรือมีพื้นที่ ไม่น้อยกว่า 400.00 ตร.ม.	150,000 (อบต./ อุดหนุน)	150,000 (อบต./ อุดหนุน)	150,000 (อบต./ อุดหนุน)	150,000 (อบต./ อุดหนุน)	ความยาว ถนนคลส. ภายในหมู่บ้าน	ราษฎรได้รับความ สะดวกในการสัญจร ภายในหมู่บ้าน	ส่วนโยธา
142	โครงการก่อสร้างถนน คลส.จาก บ้านนายประนอม ทองสม ถึงสี่แยก หลักบ้าน หมู่ที่ 13 บ้านสองพี่น้อง	เพื่อให้ราษฎรใช้สัญจร ไป-มา ได้สะดวก	กว้าง 4.00 ม. ยาว 1,000.00 ม. หนา 0.10 ม. หรือมีพื้นที่ ไม่น้อยกว่า 4,000 ตร.ม.	90,000 (อบต./ อุดหนุน)	90,000 (อบต./ อุดหนุน)	90,000 (อบต./ อุดหนุน)	90,000 (อบต./ อุดหนุน)	ความยาว ถนนคลส. ภายในหมู่บ้าน	ราษฎรได้รับความ สะดวกในการสัญจร ภายในหมู่บ้าน	ส่วนโยธา
143	โครงการก่อสร้างถนน คลส. จาก จากบ้านนายอลงกรณ์ ภูมิชาติ ถึง หน้าบ้านนายวิชัย จันดี หมู่ที่ 13 บ้านสองพี่น้อง	เพื่อให้ราษฎรใช้สัญจร ไป-มา ภายในหมู่บ้าน ได้สะดวก	กว้าง 4.00 ม. ยาว 1,000.00 ม. หนา 0.10 ม. หรือมีพื้นที่ ไม่น้อยกว่า 4,000 ตร.ม.	50,000 (อบต./ อุดหนุน)	50,000 (อบต./ อุดหนุน)	50,000 (อบต./ อุดหนุน)	50,000 (อบต./ อุดหนุน)	ความยาว ถนนคลส. ภายในหมู่บ้าน	ราษฎรได้รับความ สะดวกในการสัญจร ภายในหมู่บ้าน	ส่วนโยธา
144	โครงการก่อสร้างถนน คลส.เริ่มจาก บ้านนางคำปอน ถึงบ้านนายประเสริฐ หมู่ที่ 13 บ้านสองพี่น้อง	เพื่อให้ราษฎรใช้สัญจร ไป-มา ภายในหมู่บ้าน ได้สะดวก	กว้าง 4.00 ม. ยาว 1,000.00 ม. หนา 0.10 ม. หรือมีพื้นที่ ไม่น้อยกว่า 4,000 ตร.ม.	50,000 (อบต./ อุดหนุน)	50,000 (อบต./ อุดหนุน)	50,000 (อบต./ อุดหนุน)	50,000 (อบต./ อุดหนุน)	ความยาว ถนนคลส. ภายในหมู่บ้าน	ราษฎรได้รับความ สะดวกในการสัญจร ภายในหมู่บ้าน	ส่วนโยธา
145	โครงการก่อสร้างถนน คลส.จาก บ้านนายสมดี กิจะวัน ถึงบ้าน นางเข้ม บุตรแสน หมู่ที่ 13 บ้านสองพี่น้อง	เพื่อให้ราษฎรใช้สัญจร ไป-มา ภายในหมู่บ้าน ได้สะดวก	กว้าง 4.0 ม.ยาว 1,000.00 ม. หนา 0.10 ม. หรือมีพื้นที่ ไม่น้อยกว่า 4,000 ตร.ม.	50,000 (อบต./ อุดหนุน)	50,000 (อบต./ อุดหนุน)	50,000 (อบต./ อุดหนุน)	50,000 (อบต./ อุดหนุน)	ความยาว ถนนคลส. ภายในหมู่บ้าน	ราษฎรได้รับความ สะดวกในการสัญจร ภายในหมู่บ้าน	ส่วนโยธา
146	โครงการก่อสร้างถนน คลส.จาก บ้านนางอำพร วะสุพันธ์ ถึงที่ นายสมการ ท้าวบุตร หมู่ที่ 13 บ้านสองพี่น้อง	เพื่อให้ราษฎรใช้สัญจร ไป-มา ภายในหมู่บ้าน ได้สะดวก	กว้าง 4.0 ม.ยาว 1,000.00 ม. หนา 0.10 ม. หรือมีพื้นที่ ไม่น้อยกว่า 4,000 ตร.ม.	50,000 (อบต./ อุดหนุน)	50,000 (อบต./ อุดหนุน)	50,000 (อบต./ อุดหนุน)	50,000 (อบต./ อุดหนุน)	ความยาว ถนนคลส. ภายในหมู่บ้าน	ราษฎรได้รับความ สะดวกในการสัญจร ภายในหมู่บ้าน	ส่วนโยธา

ที่	โครงการ	วัตถุประสงค์	เป้าหมาย (ผลผลิตของโครงการ)	งบประมาณและที่มา				ตัวชี้วัด (KPI)	ผลลัพธ์ที่คาดว่าจะได้รับ	หน่วยงานที่รับผิดชอบ
				2561 (บาท)	2562 (บาท)	2563 (บาท)	2564 (บาท)			
147	โครงการก่อสร้างถนน คสล.จาก บ้านนายสิทธิ์ทอง ของชุมชน หมู่ที่ 13 บ้านสองพี่น้องถึง หมู่ที่ 11 บ้านใหม่สถานี	เพื่อให้ราษฎรใช้สัญจร ไป-มา ภายในหมู่บ้าน ได้สะดวก	กว้าง 4.00 เมตรยาว 1,000.00 ม. หนา 0.10 ม. หรือมีพื้นที่ ไม่น้อยกว่า 4,000 ตร.ม.	50,000 (อบต./ อุดหนุน)	50,000 (อบต./ อุดหนุน)	50,000 (อบต./ อุดหนุน)	50,000 (อบต./ อุดหนุน)	ความยาว ถนนคสล	ราษฎรได้รับ ความสะดวกในการสัญจร สัญจรในหมู่บ้าน	ส่วนโยธา
148	โครงการลัดถนนลูกรังภายในหมู่บ้าน หมู่ที่ 13 บ้านสองพี่น้อง	เพื่อให้ราษฎรใช้สัญจร ไป-มา ภายในหมู่บ้าน ได้สะดวก	กว้าง 4.00 เมตรยาว 1,000.00 ม. หนา 0.10 ม. หรือมีพื้นที่ ไม่น้อยกว่า 4,000 ตร.ม.	50,000 (อบต./ อุดหนุน)	50,000 (อบต./ อุดหนุน)	50,000 (อบต./ อุดหนุน)	50,000 (อบต./ อุดหนุน)	ความยาว ถนนลูกรัง	ราษฎรได้รับความ สะดวกในการสัญจร ภายในหมู่บ้าน	ส่วนโยธา
149	โครงการซ่อมแซมถนนลูกรัง หมู่ที่ 1-13	เพื่อใช้ในการซ่อมแซม ถนนภายในเขตตำบล	อบต.สว่าง	50,000 (อบต./ อุดหนุน)	50,000 (อบต./ อุดหนุน)	50,000 (อบต./ อุดหนุน)	50,000 (อบต./ อุดหนุน)	ความยาว ถนนลูกรัง	ถนนได้รับการ ซ่อมแซม	ส่วนโยธา
150	โครงการซ่อมแซมถนนลาดยาง หมู่ที่ 1-13	เพื่อให้ราษฎรใช้สัญจร ไป-มา ภายในหมู่บ้าน ได้สะดวก	อบต.สว่าง	50,000 (อบต./ อุดหนุน)	50,000 (อบต./ อุดหนุน)	50,000 (อบต./ อุดหนุน)	50,000 (อบต./ อุดหนุน)	ความยาว ถนนลาดยาง	ถนนในเขต อบต. สว่างได้รับการ ซ่อมแซม	ส่วนโยธา
151	โครงการจัดซื้อหินคลุก	เพื่อใช้ในการซ่อมแซม ถนนภายในเขตตำบล สว่าง	อบต.สว่าง	50,000 (อบต./ อุดหนุน)	50,000 (อบต./ อุดหนุน)	50,000 (อบต./ อุดหนุน)	50,000 (อบต./ อุดหนุน)	จำนวน หินคลุก	ถนนในเขต อบต. สว่างได้รับการ ซ่อมแซม	ส่วนโยธา
152	โครงการจัดซื้อยางมะตอย	เพื่อใช้ในการซ่อมแซม ถนนภายในเขตตำบล สว่าง	อบต.สว่าง	50,000 (อบต./ อุดหนุน)	50,000 (อบต./ อุดหนุน)	50,000 (อบต./ อุดหนุน)	50,000 (อบต./ อุดหนุน)	จำนวน ยางมะตอย	ถนนในเขต อบต. สว่างได้รับการ ซ่อมแซม	ส่วนโยธา
153	โครงการจัดซื้อลูกรัง	เพื่อใช้ในการซ่อมแซม ถนนภายในเขตตำบล สว่าง	อบต.สว่าง	50,000 (อบต./ อุดหนุน)	50,000 (อบต./ อุดหนุน)	50,000 (อบต./ อุดหนุน)	50,000 (อบต./ อุดหนุน)	จำนวนลูกรัง	ถนนในเขต อบต. สว่างได้รับการ ซ่อมแซม	ส่วนโยธา
154	โครงการจัดซื้อดิน	เพื่อใช้ในการซ่อมแซม ถนนภายในเขตตำบล สว่าง	อบต.สว่าง	50,000 (อบต./ อุดหนุน)	50,000 (อบต./ อุดหนุน)	50,000 (อบต./ อุดหนุน)	50,000 (อบต./ อุดหนุน)	จำนวนดิน	ถนนในเขต อบต. สว่างได้รับการ ซ่อมแซม	ส่วนโยธา

ที่	โครงการ	วัตถุประสงค์	เป้าหมาย (ผลผลิตของโครงการ)	งบประมาณและที่มา				ตัวชี้วัด (KPI)	ผลลัพธ์ที่คาดว่าจะได้รับ	หน่วยงานที่รับผิดชอบ
				2561 (บาท)	2562 (บาท)	2563 (บาท)	2564 (บาท)			
155	โครงการก่อสร้างท่อระบายน้ำแบบ มีบ่อพัก เริ่มจากที่ดินนายสุทิน หรือ่งบุตรศรี ถึงบ้านนายเครื่อง วงศ์ใหญ่ หมู่ที่ 1 บ้านสว่าง	เพื่อให้การระบายน้ำ สะดวกมากยิ่งขึ้น	ขนาดท่อ 0.60 ม. ยาว 1,000.00 ม. บ่อพักจำนวน 101 บ่อ	100,000 (อบต./ อุดหนุน)	150,000 (อบต./ อุดหนุน)	200,000 (อบต./ อุดหนุน)	200,000 (อบต./ อุดหนุน)	ความยาว ท่อระบายน้ำ	การไหลเวียนของน้ำ สะดวกยิ่งขึ้น	ส่วนโยธา
156	โครงการก่อสร้างรางระบายน้ำจาก บ้านนายเครื่อง วงศ์ใหญ่ ถึงที่ดิน นายสุทิน หรือ่งบุตรศรี หมู่ที่ 1 บ้านสว่าง	เพื่อให้การระบายน้ำ สะดวกมากยิ่งขึ้น	รางระบายน้ำ คสล. ระยะทาง 1,000 ม.	100,000 (อบต./ อุดหนุน)	150,000 (อบต./ อุดหนุน)	200,000 (อบต./ อุดหนุน)	200,000 (อบต./ อุดหนุน)	ความยาว รางระบายน้ำ	การไหลเวียนของน้ำ สะดวกยิ่งขึ้น	ส่วนโยธา
157	โครงการก่อสร้างท่อระบายน้ำแบบ มีบ่อพัก หมู่ที่ 1 บ้านสว่างเริ่มจาก ท่อระบายน้ำเดิมเป็นต้นไป	เพื่อให้การระบายน้ำ สะดวกมากยิ่งขึ้น	ขนาดท่อ 0.60 ม. ยาว 85.00 ม. รวมบ่อพัก	130,000 (อบต./ อุดหนุน)	130,000 (อบต./ อุดหนุน)	130,000 (อบต./ อุดหนุน)	130,000 (อบต./ อุดหนุน)	ความยาว ท่อระบายน้ำ	การไหลเวียนของน้ำ สะดวกยิ่งขึ้น	ส่วนโยธา
158	โครงการจ้างเหมาลงท่อระบายน้ำ ภายในหมู่ที่ 1 บ้านสว่าง	เพื่อให้การระบายน้ำ สะดวกมากยิ่งขึ้น	จำนวนท่อระบายน้ำ	50,000 (อบต./ อุดหนุน)	50,000 (อบต./ อุดหนุน)	50,000 (อบต./ อุดหนุน)	50,000 (อบต./ อุดหนุน)	ความยาว ท่อระบายน้ำ	การไหลเวียนของน้ำ สะดวกยิ่งขึ้น	ส่วนโยธา
159	โครงการก่อสร้างรางระบายน้ำ จาก สีแยกบ้านนายทองแดง หลักคำ ถึง บ้านนายสมชาย ปานไธสงค์ หมู่ที่ 2 บ้านท่าสำราญ	เพื่อให้การระบายน้ำ สะดวกมากยิ่งขึ้น	รางระบายน้ำ คสล. ระยะทาง 1,000 ม.	100,000 (อบต./ อุดหนุน)	150,000 (อบต./ อุดหนุน)	200,000 (อบต./ อุดหนุน)	200,000 (อบต./ อุดหนุน)	ความยาว รางระบายน้ำ	การไหลเวียนของน้ำ สะดวกยิ่งขึ้น	ส่วนโยธา
160	โครงการก่อสร้างรางระบายน้ำจาก บ้านนายสมหมาย บุญชู ถึงบ้าน นางทองหยด อัครภูมิ หมู่ 2 บ้านท่าสำราญ	เพื่อให้การระบายน้ำ สะดวกมากยิ่งขึ้น	รางระบายน้ำ คสล. ระยะทาง 1,000 ม.	100,000 (อบต./ อุดหนุน)	150,000 (อบต./ อุดหนุน)	200,000 (อบต./ อุดหนุน)	200,000 (อบต./ อุดหนุน)	ความยาว รางระบายน้ำ	การไหลเวียนของน้ำ สะดวกยิ่งขึ้น	ส่วนโยธา
161	โครงการขยายเขตประปาจากบ้าน อ.งยุทธ ถึงบ้านนางณอมศรี หมู่ 2 บ้านท่าสำราญ	เพื่อให้ราษฎรมีน้ำ สำหรับอุปโภค-บริโภค	หมู่ที่ 2 บ้านท่าสำราญ	50,000 (อบต./ อุดหนุน)	50,000 (อบต./ อุดหนุน)	50,000 (อบต./ อุดหนุน)	50,000 (อบต./ อุดหนุน)	ระยะทาง ขยายเขต	ราษฎรมีน้ำสำหรับ อุปโภค-บริโภค	ส่วนโยธา

ที่	โครงการ	วัตถุประสงค์	เป้าหมาย (ผลผลิตของโครงการ)	งบประมาณและที่มา				ตัวชี้วัด (KPI)	ผลลัพธ์ ที่คิดว่า จะได้รับ	หน่วยงานที่ รับผิดชอบ
				2561 (บาท)	2562 (บาท)	2563 (บาท)	2564 (บาท)			
162	โครงการจ้างเหมารถบรรทุกขนส่งน้ำ ภายใน หมู่ที่ 2 บ้านท่าสำราญ	เพื่อให้การระบายน้ำ สะดวกมากยิ่งขึ้น	ท่อระบายน้ำ	30,000 (อบต./ อุดหนุน)	30,000 (อบต./ อุดหนุน)	30,000 (อบต./ อุดหนุน)	30,000 (อบต./ อุดหนุน)	ความยาว ท่อระบายน้ำ	การไหลเวียนของน้ำ สะดวกยิ่งขึ้น	ส่วนโยธา
163	โครงการก่อสร้างคลองไล่จากที่นา นายสมหมายถึงที่นา นายเหรียญชัย หาวันทา หมู่ที่ 2 บ้านท่าสำราญ	เพื่อให้มีคลองส่งน้ำ ใช้ในการเกษตร	หมู่ที่ 2 บ้านท่าสำราญ	50,000 (อบต./ อุดหนุน)	30,000 (อบต./ อุดหนุน)	30,000 (อบต./ อุดหนุน)	30,000 (อบต./ อุดหนุน)	มีน้ำใช้ ในการเกษตร	เพื่อทำการเก็บกัก น้ำในการเกษตรใน ฤดูฝน	ส่วนโยธา
164	โครงการก่อสร้างคลองไล่จากที่นา นางม้วย ชมแก้ว ถึงที่นา นายแพน ชัย จตุเทน หมู่ที่ 2 บ้านท่าสำราญ	เพื่อให้มีคลองส่งน้ำ ใช้ในการเกษตร	หมู่ที่ 2 บ้านท่าสำราญ	50,000 (อบต./ อุดหนุน)	30,000 (อบต./ อุดหนุน)	30,000 (อบต./ อุดหนุน)	30,000 (อบต./ อุดหนุน)	มีน้ำใช้ ในการเกษตร	เพื่อทำการเก็บกัก น้ำ ในการเกษตร การเกษตรในฤดูฝน	ส่วนโยธา
165	โครงการก่อสร้างรางระบายน้ำจาก บ้านนายเค้แดง พันทา ถึงบ้าน นางสายสมร ม. 2 บ้านท่าสำราญ	เพื่อให้การระบายน้ำ สะดวกมากยิ่งขึ้น	รางระบายน้ำ คสล. ระยะทาง 1,000 ม.	100,000 (อบต./ อุดหนุน)	150,000 (อบต./ อุดหนุน)	200,000 (อบต./ อุดหนุน)	200,000 (อบต./ อุดหนุน)	ความยาว รางระบายน้ำ	การไหลเวียนของน้ำ สะดวกยิ่งขึ้น -	ส่วนโยธา
166	โครงการขยเขตประปาภายใน หมู่บ้าน หมู่ที่ 2 บ้านท่าสำราญ	เพื่อให้ราษฎรมีน้ำ สำหรับอุปโภค-บริโภค	หมู่ที่ 2 บ้านท่าสำราญ	50,000 (อบต.)	50,000 (อบต.)	50,000 (อบต.)	50,000 (อบต.)	ระยะทาง ขยเขต	ราษฎรมีน้ำสำหรับ อุปโภค-บริโภค	ส่วนโยธา
167	โครงการก่อสร้างรางระบายน้ำจาก หน้าบ้านนายวงศ์ชัย มารบุรี ถึงบ้าน นางคำเพียร หมู่ที่ 2 บ้านท่าสำราญ	เพื่อให้การระบายน้ำ สะดวกมากยิ่งขึ้น	รางระบายน้ำ คสล. ระยะทาง 1,000 ม.	100,000 (อบต./ อุดหนุน)	150,000 (อบต./ อุดหนุน)	200,000 (อบต./ อุดหนุน)	200,000 (อบต./ อุดหนุน)	ความยาว รางระบายน้ำ	การไหลเวียนของน้ำ สะดวกยิ่งขึ้น	ส่วนโยธา
168	โครงการก่อสร้างรางระบายน้ำจาก บ้านนางสมพร ผดุงลม เป็นต้นไป หมู่ที่ 2 บ้านท่าสำราญ	เพื่อให้การระบายน้ำ สะดวกมากยิ่งขึ้น	รางระบายน้ำ คสล. ระยะทาง 1,000 ม.	100,000 (อบต./ อุดหนุน)	150,000 (อบต./ อุดหนุน)	200,000 (อบต./ อุดหนุน)	200,000 (อบต./ อุดหนุน)	ความยาว รางระบายน้ำ	การไหลเวียนของน้ำ สะดวกยิ่งขึ้น	ส่วนโยธา
169	โครงการก่อสร้างบ่อกองน้ำ บริเวณห้วยมะฮี หมู่ที่ 2 บ้านท่าสำราญ	เพื่อให้ราษฎรมีน้ำ สำหรับอุปโภค-บริโภค	หมู่ที่ 2 บ้านท่าสำราญ	50,000 (อบต./ อุดหนุน)	50,000 (อบต./ อุดหนุน)	50,000 (อบต./ อุดหนุน)	50,000 (อบต./ อุดหนุน)	จำนวนจุด ที่ก่อสร้าง	ราษฎรมีน้ำสำหรับ อุปโภค-บริโภค	ส่วนโยธา
170	โครงการก่อสร้างรางระบายน้ำ จากบ้านนายประเสริฐ กิ่งเมือง ถึงสามแยกที่นางแสง พิมพ์เสถีย หมู่ที่ 2 บ้านท่าสำราญ	เพื่อให้การระบายน้ำ สะดวกมากยิ่งขึ้น	รางระบายน้ำ คสล. ระยะทาง 1,000 ม.	100,000 (อบต./ อุดหนุน)	150,000 (อบต./ อุดหนุน)	200,000 (อบต./ อุดหนุน)	200,000 (อบต./ อุดหนุน)	ความยาว รางระบายน้ำ	การไหลเวียนของน้ำ สะดวกยิ่งขึ้น	ส่วนโยธา

ที่	โครงการ	วัตถุประสงค์	เป้าหมาย (ผลผลิตของโครงการ)	งบประมาณและที่มา				ตัวชี้วัด (KPI)	ผลลัพธ์ที่คาดว่าจะได้รับ	หน่วยงานที่รับผิดชอบ
				2561 (บาท)	2562 (บาท)	2563 (บาท)	2564 (บาท)			
171	โครงการก่อสร้างร่องระบายน้ำแบบร่องตัวยูบริเวณบ้านนายจักรกฤษณ์ เมืองรักษ์ ถึงหลังวัดสิริมงคล ทั้งสองฝั่ง หมู่ที่ 3 บ้านบึงก้านตง	เพื่อให้การระบายน้ำสะดวกมากยิ่งขึ้น	วางระบายน้ำ คสล. ระยะทาง 1,000 ม.	100,000 (อบต./อุดหนุน)	150,000 (อบต./อุดหนุน)	200,000 (อบต./อุดหนุน)	200,000 (อบต./อุดหนุน)	ความยาว วางระบายน้ำ	การไหลเวียนของน้ำ สะดวกยิ่งขึ้น	ส่วนโยธา
172	โครงการก่อสร้างร่องระบายน้ำ จากบ้านนายสัว จนถึงบึงก้านตง สองฝั่งถนน หมู่ที่ 3 บ้านบึงก้านตง	เพื่อให้การระบายน้ำสะดวกมากยิ่งขึ้น	วางระบายน้ำ คสล. ระยะทาง 1,000 ม.	100,000 (อบต./อุดหนุน)	150,000 (อบต./อุดหนุน)	200,000 (อบต./อุดหนุน)	200,000 (อบต./อุดหนุน)	ความยาว วางระบายน้ำ	การไหลเวียนของน้ำ สะดวกยิ่งขึ้น	ส่วนโยธา
173	โครงการก่อสร้างร่องระบายน้ำ ซ้ำงศาลาประชาคมถึงด้านทิศตะวันออก หมู่ที่ 3 บ้านบึงก้านตง	เพื่อให้การระบายน้ำสะดวกมากยิ่งขึ้น	วางระบายน้ำ คสล. ระยะทาง 1,000 ม.	100,000 (อบต./อุดหนุน)	150,000 (อบต./อุดหนุน)	200,000 (อบต./อุดหนุน)	200,000 (อบต./อุดหนุน)	ความยาว ร่องระบายน้ำ	การไหลเวียนของน้ำ สะดวกยิ่งขึ้น	ส่วนโยธา
174	โครงการการก่อสร้างร่องระบายน้ำ ภายในหมู่บ้านถึงโนนวัดทุ่ง หมู่ที่ 3 บ้านบึงก้านตง	เพื่อให้การระบายน้ำสะดวกมากยิ่งขึ้น	วางระบายน้ำ คสล. ระยะทาง 1,000 ม.	100,000 (อบต./อุดหนุน)	150,000 (อบต./อุดหนุน)	200,000 (อบต./อุดหนุน)	200,000 (อบต./อุดหนุน)	ความยาว ร่องระบายน้ำ	การไหลเวียนของน้ำ สะดวกยิ่งขึ้น	ส่วนโยธา
175	โครงการขยายเขตประปาภายในหมู่บ้าน หมู่ที่ 3 บ้านบึงก้านตง	เพื่อให้ราษฎรมีน้ำสำหรับอุปโภค-บริโภค	หมู่ที่ 3 บ้านบึงก้านตง	50,000 (อบต./อุดหนุน)	50,000 (อบต./อุดหนุน)	50,000 (อบต./อุดหนุน)	50,000 (อบต./อุดหนุน)	ระยะทาง ขยายเขต	ราษฎรมีน้ำสำหรับ อุปโภค-บริโภค	ส่วนโยธา
176	โครงการจ้างเหมาลงท่อระบายน้ำภายในหมู่ที่ 3 บ้านบึงก้านตง	เพื่อให้การระบายน้ำสะดวกมากยิ่งขึ้น	จำนวนท่อระบายน้ำ	100,000 (อบต./อุดหนุน)	150,000 (อบต./อุดหนุน)	200,000 (อบต./อุดหนุน)	200,000 (อบต./อุดหนุน)	ความยาว ท่อระบายน้ำ	การไหลเวียนของน้ำ สะดวกยิ่งขึ้น	ส่วนโยธา
177	โครงการก่อสร้างร่องระบายน้ำแบบร่องตัวยู จากบ้านนางเย็นจิตร คำแดงไสย เป็นต้นไป หมู่ที่ 3 บ้านบึงก้านตง	เพื่อให้การระบายน้ำสะดวกมากยิ่งขึ้น	วางระบายน้ำ คสล. ระยะทาง 1,000 ม.	100,000 (อบต./อุดหนุน)	150,000 (อบต./อุดหนุน)	200,000 (อบต./อุดหนุน)	200,000 (อบต./อุดหนุน)	ความยาว วางระบายน้ำ	การไหลเวียนของน้ำ สะดวกยิ่งขึ้น	ส่วนโยธา
178	โครงการก่อสร้างร่องระบายน้ำแบบมีบ่อพัก จากบ้านนายณรงค์รัตน์วงศ์ ถึงบ้านนางแพง โดมาษา หมู่ที่ 4 บ้านหนองกุง	เพื่อให้การระบายน้ำสะดวกมากยิ่งขึ้น	ขนาดบ่อพักกว้าง 0.60 ม. ยาว 0.60 ม. ลึก 0.60 ม.	100,000 (อบต./อุดหนุน)	150,000 (อบต./อุดหนุน)	200,000 (อบต./อุดหนุน)	200,000 (อบต./อุดหนุน)	ความยาว ท่อระบายน้ำ	การไหลเวียนของน้ำ สะดวกยิ่งขึ้น	ส่วนโยธา

ที่	โครงการ	วัตถุประสงค์	เป้าหมาย (ผลผลิตของโครงการ)	งบประมาณและที่มา				ตัวชี้วัด (KPI)	ผลลัพธ์ ที่คาดว่าจะ จะได้รับ	หน่วยงานที่ รับผิดชอบ
				2561 (บาท)	2562 (บาท)	2563 (บาท)	2564 (บาท)			
179	โครงการก่อสร้างรางระบายน้ำจาก ด้านทิศเหนือของ รพ.สต.สว่าง ถึงบริเวณประปาหมู่บ้าน หมู่ที่ 4 บ้านหนองกง	เพื่อให้การระบายน้ำ สะดวกมากยิ่งขึ้น	รางระบายน้ำ คสล. ระยะทาง 1,000 ม.	100,000 (อบต./ อุดหนุน)	150,000 (อบต./ อุดหนุน)	200,000 (อบต./ อุดหนุน)	200,000 (อบต./ อุดหนุน)	ความยาว รางระบายน้ำ	การไหลเวียนของน้ำ สะดวกยิ่งขึ้น	ส่วนโยธา
180	โครงการก่อสร้างรางระบายน้ำจาก บ้านนางอ่อน เจาะจง ถึงหน้าบ้าน นายจตุพล คำแดงไธย์ หมู่ที่ 4 บ้านหนองกง	เพื่อให้การระบายน้ำ สะดวกมากยิ่งขึ้น	รางระบายน้ำ คสล. ระยะทาง 1,000 ม.	100,000 (อบต./ อุดหนุน)	150,000 (อบต./ อุดหนุน)	200,000 (อบต./ อุดหนุน)	200,000 (อบต./ อุดหนุน)	ความยาว รางระบายน้ำ	การไหลเวียนของน้ำ สะดวกยิ่งขึ้น	ส่วนโยธา
181	โครงการก่อสร้างรางระบายน้ำ ด้านทิศเหนือข้างโรงพยาบาล ส่งเสริมสุขภาพตำบลสว่าง หมู่ที่ 4 บ้าน หนองกง	เพื่อให้การระบายน้ำ สะดวกมากยิ่งขึ้น	รางระบายน้ำ คสล. ระยะทาง 1,000 ม.	100,000 (อบต./ อุดหนุน)	150,000 (อบต./ อุดหนุน)	200,000 (อบต./ อุดหนุน)	200,000 (อบต./ อุดหนุน)	ความยาว รางระบายน้ำ	การไหลเวียนของน้ำ สะดวกยิ่งขึ้น	ส่วนโยธา
182	โครงการขยายเขตประปาภายใน หมู่บ้าน หมู่ที่ 4 บ้านหนองกง	เพื่อให้ราษฎรมีน้ำ สำหรับอุปโภค-บริโภค	หมู่ที่ 4 บ้านหนองกง	50,000 (อบต./ อุดหนุน)	50,000 (อบต./ อุดหนุน)	50,000 (อบต./ อุดหนุน)	50,000 (อบต./ อุดหนุน)	ระยะทาง ขยายเขต	ราษฎรมีน้ำสำหรับ อุปโภค-บริโภค	ส่วนโยธา
183	โครงการลงท่อระบายน้ำจากบริเวณ บ้านนายพยนต์ ปัญญาภู่ ถึงบ้าน นายสำเนียง หมู่ที่ 4 บ้านหนองกง	เพื่อให้การระบายน้ำ สะดวกมากยิ่งขึ้น	ขนาดท่อ 0.60 ม.ยาว 1,000.00 ม.	100,000 (อบต./ อุดหนุน)	150,000 (อบต./ อุดหนุน)	200,000 (อบต./ อุดหนุน)	200,000 (อบต./ อุดหนุน)	ความยาว ท่อระบายน้ำ	การไหลเวียนของน้ำ สะดวกยิ่งขึ้น	ส่วนโยธา
184	โครงการจ้างเหมาลงท่อระบายน้ำ ภายในหมู่ที่ 4 บ้านหนองกง	เพื่อให้การระบายน้ำ สะดวกมากยิ่งขึ้น	จำนวน ท่อระบายน้ำ	100,000 (อบต./ อุดหนุน)	150,000 (อบต./ อุดหนุน)	200,000 (อบต./ อุดหนุน)	200,000 (อบต./ อุดหนุน)	ความยาว ท่อระบายน้ำ	การไหลเวียนของน้ำ สะดวกยิ่งขึ้น	ส่วนโยธา
185	โครงการก่อสร้างรางระบายน้ำ แบบ มีบ่อพักจากหน้าบ้านนายสี รัตวงษ์ ถึงหน้าบ้านนายสัมฤทธิ์ ผลาภฤกษ์ หมู่ที่ 5 บ้านสองพี่น้อง	เพื่อให้การระบายน้ำ สะดวกมากยิ่งขึ้น	รางระบายน้ำ คสล. ระยะทาง 1,000 ม.	100,000 (อบต./ อุดหนุน)	150,000 (อบต./ อุดหนุน)	200,000 (อบต./ อุดหนุน)	200,000 (อบต./ อุดหนุน)	ความยาว รางระบายน้ำ	การไหลเวียนของน้ำ สะดวกยิ่งขึ้น	ส่วนโยธา

ที่	โครงการ	วัตถุประสงค์	เป้าหมาย (ผลผลิตของโครงการ)	งบประมาณและที่มา				ตัวชี้วัด (KPI)	ผลลัพธ์ที่คาดว่าจะได้รับ	หน่วยงานที่รับผิดชอบ
				2561 (บาท)	2562 (บาท)	2563 (บาท)	2564 (บาท)			
186	โครงการก่อสร้างรางระบายน้ำแบบบึงบ่อพัก จากที่นายบุญเลิศ คำแดงไธย์ ถึงบ้านนายสมาน พระสว่าง พระสว่าง หมู่ที่ 5 บ้านสองพี่น้อง	เพื่อให้การระบายน้ำสะดวกมากยิ่งขึ้น	รางระบายน้ำ คสล. ระยะทาง 1,000 ม.บ่อพัก จำนวน 101 บ่อ	100,000 (อบต./ อุดหนุน)	150,000 (อบต./ อุดหนุน)	200,000 (อบต./ อุดหนุน)	200,000 (อบต./ อุดหนุน)	ความยาว รางระบายน้ำ	การไหลเวียนของน้ำ สะดวกยิ่งขึ้น	ส่วนโยธา
187	โครงการก่อสร้างรางระบายน้ำจาก หน้บ้านนายทองรัตน์วงศ์ ถึงข้างบ้านนายสมาน พระสว่าง หมู่ที่ 5 บ้านสองพี่น้อง	เพื่อให้การระบายน้ำสะดวกมากยิ่งขึ้น	รางระบายน้ำ คสล. ระยะทาง 1,000 ม.	100,000 (อบต./ อุดหนุน)	150,000 (อบต./ อุดหนุน)	200,000 (อบต./ อุดหนุน)	200,000 (อบต./ อุดหนุน)	ความยาว รางระบายน้ำ	การไหลเวียนของน้ำ สะดวกยิ่งขึ้น	ส่วนโยธา
188	โครงการขยายเขตประปาเริ่มจากบ้านนายสาลี คำแดงไธย์ ถึงที่นายสัมฤทธิ์ กล้วยฤกษ์ หมู่ที่ 5 บ้านสองพี่น้อง	เพื่อให้ราษฎรมีน้ำสำหรับอุปโภค-บริโภค	หมู่ที่ 5 บ้านสองพี่น้อง	50,000 (อบต./ อุดหนุน)	50,000 (อบต./ อุดหนุน)	50,000 (อบต./ อุดหนุน)	50,000 (อบต./ อุดหนุน)	ระยะทาง ขยายเขต	ราษฎรมีน้ำสำหรับ อุปโภค-บริโภค	ส่วนโยธา
189	โครงการขยายเขตประปาจากบ้านนายอานนท์ วรรณพัฒน์ ถึงโรงสี นายสมศักดิ์ คำแดงไธย์ หมู่ที่ 5 บ้านสองพี่น้อง	เพื่อให้ราษฎรมีน้ำสำหรับอุปโภค-บริโภค	หมู่ที่ 5 บ้านสองพี่น้อง	50,000 (อบต./ อุดหนุน)	50,000 (อบต./ อุดหนุน)	50,000 (อบต./ อุดหนุน)	50,000 (อบต./ อุดหนุน)	ระยะทาง ขยายเขต	ราษฎรมีน้ำสำหรับ อุปโภค-บริโภค	ส่วนโยธา
190	โครงการจ้างเหมารถบรรทุกทรายในหมู่ที่ 5 บ้านสองพี่น้อง	เพื่อให้การระบายน้ำสะดวกมากยิ่งขึ้น	จำนวน ท่อระบายน้ำ	100,000 (อบต./ อุดหนุน)	150,000 (อบต./ อุดหนุน)	200,000 (อบต./ อุดหนุน)	200,000 (อบต./ อุดหนุน)	ความยาว ท่อระบายน้ำ	การไหลเวียนของน้ำ สะดวกยิ่งขึ้น	ส่วนโยธา
191	โครงการก่อสร้างรางระบายน้ำ คสล. จากบ้านนายประพันธ์ วงศ์ใหญ่ ถึงบ้านนายสุนทร มณีรัตน์ หมู่ที่ 6 บ้านคำพระ	เพื่อให้การระบายน้ำสะดวกมากยิ่งขึ้น	รางระบายน้ำ คสล. ระยะทาง 1,000 ม.	100,000 (อบต./ อุดหนุน)	150,000 (อบต./ อุดหนุน)	200,000 (อบต./ อุดหนุน)	200,000 (อบต./ อุดหนุน)	ความยาว รางระบายน้ำ	การไหลเวียนของน้ำ สะดวกยิ่งขึ้น	ส่วนโยธา
192	โครงการก่อสร้างรางระบายน้ำ คสล. จากบ้านนายบุญโสม แสงนิล ถึงบ้าน น.ส.แม่ียง กอเดช หมู่ที่ 6 บ้านคำพระ	เพื่อให้การระบายน้ำสะดวกมากยิ่งขึ้น	รางระบายน้ำ คสล. ระยะทาง 1,000 ม.	100,000 (อบต./ อุดหนุน)	150,000 (อบต./ อุดหนุน)	200,000 (อบต./ อุดหนุน)	200,000 (อบต./ อุดหนุน)	ความยาว รางระบายน้ำ	การไหลเวียนของน้ำ สะดวกยิ่งขึ้น	ส่วนโยธา

ที่	โครงการ	วัตถุประสงค์	เป้าหมาย (ผลผลิตของโครงการ)	งบประมาณและที่มา				ตัวชี้วัด (KPI)	ผลลัพธ์ที่คาดว่าจะได้รับ	หน่วยงานที่รับผิดชอบ
				2561 (บาท)	2562 (บาท)	2563 (บาท)	2564 (บาท)			
193	โครงการขยายเขตประปาจากที่นา นายแป้น ถึงบ้านนายชาติธรรมพัฒนา หมู่ที่ 6 บ้านคำพระ	เพื่อให้ราษฎรมีน้ำ สำหรับอุปโภค-บริโภค	หมู่ที่ 6 บ้านคำพระ	50,000 (อบต./อุดหนุน)	50,000 (อบต./อุดหนุน)	50,000 (อบต./อุดหนุน)	50,000 (อบต./อุดหนุน)	ราษฎรมีน้ำสำหรับ อุปโภค-บริโภค	ส่วนโยธา	
194	โครงการขยายเขตประปาจากที่นา นายธงชัย ศรีวาลัย ถึงที่นายนายสมัย โพธิ์อามาตย์ หมู่ที่ 6 บ้านคำพระ	เพื่อให้ราษฎรมีน้ำ สำหรับอุปโภค-บริโภค	หมู่ที่ 6 บ้านคำพระ	50,000 (อบต./อุดหนุน)	50,000 (อบต./อุดหนุน)	50,000 (อบต./อุดหนุน)	50,000 (อบต./อุดหนุน)	ราษฎรมีน้ำสำหรับ อุปโภค-บริโภค	ส่วนโยธา	
195	โครงการก่อสร้างรางระบายน้ำ คลล. จากบ้านนายหอม คำทา ถึง บ้านนางยุ่น หงส์คำมี หมู่ที่ 6 บ้านคำพระ	เพื่อให้การระบายน้ำ สะดวกมากยิ่งขึ้น	รางระบายน้ำ คลล. ระยะทาง 1,000 ม.	100,000 (อบต./อุดหนุน)	150,000 (อบต./อุดหนุน)	200,000 (อบต./อุดหนุน)	200,000 (อบต./อุดหนุน)	การไหลเวียนของน้ำ สะดวกยิ่งขึ้น	ส่วนโยธา	
196	โครงการขุดเจาะฝั้งท่อระบายน้ำ ลอดทางหลวงชนบท สายเมยวดี - หนองกุง บริเวณอ่างเก็บน้ำลำห้วยไผ่ หมู่ที่ 6 บ้านคำพระ	เพื่อให้การระบายน้ำ สะดวกมากยิ่งขึ้น	ขนาดท่อ 0.60 ม. ยาว 1,000.00 ม.	100,000 (อบต./อุดหนุน)	150,000 (อบต./อุดหนุน)	200,000 (อบต./อุดหนุน)	200,000 (อบต./อุดหนุน)	การไหลเวียนของน้ำ สะดวกยิ่งขึ้น	ส่วนโยธา	
197	โครงการขยายเขตประปาเริ่มจาก บริเวณถ้งเก็บน้ำ ถึงที่นายนายสมศรี ตริเมธ หมู่ที่ 6 บ้านคำพระ	เพื่อให้ราษฎรมีน้ำ สำหรับอุปโภค-บริโภค	หมู่ที่ 6 บ้านคำพระ	50,000 (อบต./อุดหนุน)	50,000 (อบต./อุดหนุน)	50,000 (อบต./อุดหนุน)	50,000 (อบต./อุดหนุน)	ราษฎรมีน้ำสำหรับ อุปโภค-บริโภค	ส่วนโยธา	
198	โครงการก่อสร้างรางระบายน้ำแบบ ร่องตัว เริ่มจากที่บ้าน นางพิมวัน ถึงถนนลาดยาง หมู่ที่ 6 บ้านคำพระ	เพื่อให้การระบายน้ำ สะดวกมากยิ่งขึ้น	รางระบายน้ำ คลล. ระยะทาง 1,000 ม.	100,000 (อบต./อุดหนุน)	150,000 (อบต./อุดหนุน)	200,000 (อบต./อุดหนุน)	200,000 (อบต./อุดหนุน)	การไหลเวียนของน้ำ สะดวกยิ่งขึ้น	ส่วนโยธา	
199	โครงการขยายเขตประปา คุ่มสุเขเกษม หมู่ที่ 6 บ้านคำพระ	เพื่อให้ราษฎรมีน้ำ สำหรับอุปโภค-บริโภค	หมู่ที่ 6 บ้านคำพระ	50,000 (อบต./อุดหนุน)	50,000 (อบต./อุดหนุน)	50,000 (อบต./อุดหนุน)	50,000 (อบต./อุดหนุน)	ราษฎรมีน้ำสำหรับ อุปโภค-บริโภค	ส่วนโยธา	
200	โครงการจ้างเหมาลงท่อระบายน้ำ ภายในหมู่บ้าน หมู่ที่ 6 บ้านคำพระ	เพื่อให้การระบายน้ำ สะดวกมากยิ่งขึ้น	จำนวนท่อระบายน้ำ	100,000 (อบต./อุดหนุน)	150,000 (อบต./อุดหนุน)	200,000 (อบต./อุดหนุน)	200,000 (อบต./อุดหนุน)	การไหลเวียนของน้ำ สะดวกยิ่งขึ้น	ส่วนโยธา	

ที่	โครงการ	วัตถุประสงค์	เป้าหมาย (ผลผลิตของโครงการ)	งบประมาณและที่มา				ตัวชี้วัด (KPI)	ผลลัพธ์ที่คาดว่าจะ จะได้รับ	หน่วยงานที่ รับผิดชอบ
				2561 (บาท)	2562 (บาท)	2563 (บาท)	2564 (บาท)			
201	โครงการก่อสร้างระบบจ่ายน้ำจากหลังบ้านนายสุราษฎร์ แขวงอ้อย เป็นต้นไป หมู่ที่ 7 บ้านคำอูปราช	เพื่อให้การจ่ายน้ำสะดวกมากยิ่งขึ้น	วางระบบจ่ายน้ำ คสล. ระยะทาง 1,000 ม.	100,000 (อบต./อุดหนุน)	150,000 (อบต./อุดหนุน)	200,000 (อบต./อุดหนุน)	200,000 (อบต./อุดหนุน)	ความยาววางระบบจ่ายน้ำ	การไหลเวียนของน้ำสะดวกยิ่งขึ้น	ส่วนโยธา
202	โครงการลงท่อระบบจ่ายน้ำบริเวณหน้าศูนย์พัฒนาเด็กเล็ก หมู่ที่ 7 บ้านคำอูปราช	เพื่อให้การจ่ายน้ำสะดวกมากยิ่งขึ้น	ขนาดท่อ 0.60 ม. ยาว 1,000.00 ม.	100,000 (อบต./อุดหนุน)	150,000 (อบต./อุดหนุน)	200,000 (อบต./อุดหนุน)	200,000 (อบต./อุดหนุน)	ความยาวท่อระบบจ่ายน้ำ	การไหลเวียนของน้ำสะดวกยิ่งขึ้น	ส่วนโยธา
203	โครงการลงท่อระบบจ่ายน้ำบริเวณหลังบ้านนางจิวราพร บึงทอง หมู่ที่ 7 บ้านคำอูปราช	เพื่อให้การจ่ายน้ำสะดวกมากยิ่งขึ้น	ขนาดท่อ 0.60 ม. ยาว 1,000.00 ม.	100,000 (อบต./อุดหนุน)	150,000 (อบต./อุดหนุน)	200,000 (อบต./อุดหนุน)	200,000 (อบต./อุดหนุน)	ความยาวท่อระบบจ่ายน้ำ	การไหลเวียนของน้ำสะดวกยิ่งขึ้น	ส่วนโยธา
204	โครงการขยายท่อเมนประปาจากท่อถึงใหญ่ ถึงบ้านโคกแก้ง หมู่ที่ 8	เพื่อให้ราษฎรมีน้ำสำหรับอุปโภค-บริโภค	หมู่ที่ 8 บ้านโคกแก้ง	50,000 (อบต./อุดหนุน)	50,000 (อบต./อุดหนุน)	50,000 (อบต./อุดหนุน)	50,000 (อบต./อุดหนุน)	ระยะทางขยายท่อเมน	ราษฎรมีน้ำสำหรับอุปโภค-บริโภค	ส่วนโยธา
205	โครงการขยายเขตประปาภายในหมู่บ้าน หมู่ที่ 8 บ้านโคกแก้ง	เพื่อให้ราษฎรมีน้ำสำหรับอุปโภค-บริโภค	หมู่ที่ 8 บ้านโคกแก้ง	50,000 (อบต./อุดหนุน)	50,000 (อบต./อุดหนุน)	50,000 (อบต./อุดหนุน)	50,000 (อบต./อุดหนุน)	ระยะทางขยายเขต	ราษฎรมีน้ำสำหรับอุปโภค-บริโภค	ส่วนโยธา
206	โครงการจัดซื้อท่อระบบทุกขนาด หมู่ที่ 8 บ้านโคกแก้ง	เพื่อใช้ซ่อมแซมระบบท่อระบบจ่ายน้ำ	หมู่ที่ 8 บ้านโคกแก้ง	30,000 (อบต./อุดหนุน)	30,000 (อบต./อุดหนุน)	30,000 (อบต./อุดหนุน)	30,000 (อบต./อุดหนุน)	จำนวนท่อระบบจ่ายน้ำ	การไหลเวียนของน้ำสะดวกยิ่งขึ้น	ส่วนโยธา
207	โครงการจ้างเหมาลงท่อระบบภายในหมู่ที่ 8 บ้านโคกแก้ง	เพื่อให้การจ่ายน้ำสะดวกมากยิ่งขึ้น	จำนวนท่อระบบจ่ายน้ำ	100,000 (อบต./อุดหนุน)	150,000 (อบต./อุดหนุน)	200,000 (อบต./อุดหนุน)	200,000 (อบต./อุดหนุน)	ความยาวท่อระบบจ่ายน้ำ	การไหลเวียนของน้ำสะดวกยิ่งขึ้น	ส่วนโยธา
208	โครงการก่อสร้างระบบจ่ายน้ำแบบร่องตื้น จากที่นายสมบุญ ทิมพิลา ถึงที่นายถัย มุลวัน หมู่ที่ 9 บ้านคำสะอาด	เพื่อให้การจ่ายน้ำสะดวกมากยิ่งขึ้น	วางระบบจ่ายน้ำ คสล. ระยะทาง 1,000 ม.	100,000 (อบต./อุดหนุน)	100,000 (อบต./อุดหนุน)	100,000 (อบต./อุดหนุน)	100,000 (อบต./อุดหนุน)	ความยาววางระบบจ่ายน้ำ	การไหลเวียนของน้ำสะดวกยิ่งขึ้น	ส่วนโยธา

ที่	โครงการ	วัตถุประสงค์	เป้าหมาย (ผลผลิตของโครงการ)	งบประมาณและที่มา				ตัวชี้วัด (KPI)	ผลลัพธ์ ที่คาดว่าจะ จะได้รับ	หน่วยงานที่ รับผิดชอบ
				2561 (บาท)	2562 (บาท)	2563 (บาท)	2564 (บาท)			
209	โครงการก่อสร้างรางระบายน้ำ เริ่มจากหน้าวัด ถึงบ้านนายสี บึงทอง หมู่ที่ 9 บ้านคำสะอาด	เพื่อให้การระบายน้ำ สะดวกมากยิ่งขึ้น	รางระบายน้ำ คสล. ระยะทาง 1,000 ม.	200,000 (อบต./อุดหนุน)	200,000 (อบต./อุดหนุน)	200,000 (อบต./อุดหนุน)	200,000 (อบต./อุดหนุน)	ความยาว รางระบายน้ำ	การไหลเวียนของน้ำ สะดวกยิ่งขึ้น	ส่วนโยธา
210	โครงการก่อสร้างรางระบายน้ำแบบร่องตัวยู จากที่บ้านนางมี คำทา ถึงที่นา นายเรืองเดช โดมมาชา หมู่ที่ 9 บ้านคำสะอาด	เพื่อให้การระบายน้ำ สะดวกมากยิ่งขึ้น	รางระบายน้ำ คสล. ระยะทาง 1,000 ม.	100,000 (อบต./อุดหนุน)	100,000 (อบต./อุดหนุน)	100,000 (อบต./อุดหนุน)	100,000 (อบต./อุดหนุน)	ความยาว รางระบายน้ำ	การไหลเวียนของน้ำ สะดวกยิ่งขึ้น	ส่วนโยธา
211	โครงการก่อสร้างรางระบายน้ำแบบร่องตัวยู จากหน้าบ้านนางมะลิวัลย์ ศรีพล ถึงหน้าบ้านนายปริดา พันธรัตน์ หมู่ที่ 9 บ้านคำสะอาด	เพื่อให้การระบายน้ำ สะดวกมากยิ่งขึ้น	รางระบายน้ำ คสล. ระยะทาง 1,000 ม.	100,000 (อบต./อุดหนุน)	100,000 (อบต./อุดหนุน)	100,000 (อบต./อุดหนุน)	100,000 (อบต./อุดหนุน)	ความยาว รางระบายน้ำ	การไหลเวียนของน้ำ สะดวกยิ่งขึ้น	ส่วนโยธา
212	โครงการก่อสร้างรางระบายน้ำ จากที่ดินนายสอน คำทา ถึงหน้าบ้านนายจัน จนะสิงห์ หมู่ที่ 9 บ้านคำสะอาด	เพื่อให้การระบายน้ำ สะดวกมากยิ่งขึ้น	รางระบายน้ำ คสล. ระยะทาง 1,000 ม.	100,000 (อบต./อุดหนุน)	100,000 (อบต./อุดหนุน)	100,000 (อบต./อุดหนุน)	100,000 (อบต./อุดหนุน)	ความยาว รางระบายน้ำ	การไหลเวียนของน้ำ สะดวกยิ่งขึ้น	ส่วนโยธา
213	โครงการก่อสร้างรางระบายน้ำ แบบร่องตัวยู เริ่มจากที่บ้านนางสมหมาย แซ่ตั้ง ถึงหน้าบ้านนางบุญ ตรีเมฆ หมู่ที่ 9 บ้านคำสะอาด	เพื่อให้การระบายน้ำ สะดวกมากยิ่งขึ้น	รางระบายน้ำ คสล. ระยะทาง 1,000 ม.	200,000 (อบต./อุดหนุน)	200,000 (อบต./อุดหนุน)	200,000 (อบต./อุดหนุน)	200,000 (อบต./อุดหนุน)	ความยาว รางระบายน้ำ	การไหลเวียนของน้ำ สะดวกยิ่งขึ้น	ส่วนโยธา
214	โครงการก่อสร้างรางระบายน้ำ จากหน้าบ้านนางवल สีแดง ถึงบ้านนางลำดาวน คณะวัน หมู่ที่ 9 บ้านคำสะอาด	เพื่อให้การระบายน้ำ สะดวกมากยิ่งขึ้น	รางระบายน้ำ คสล. ระยะทาง 1,000 ม.	200,000 (อบต./อุดหนุน)	200,000 (อบต./อุดหนุน)	200,000 (อบต./อุดหนุน)	200,000 (อบต./อุดหนุน)	ความยาว รางระบายน้ำ	การไหลเวียนของน้ำ สะดวกยิ่งขึ้น	ส่วนโยธา

ที่	โครงการ	วัตถุประสงค์	เป้าหมาย (ผลผลิตของโครงการ)	งบประมาณและที่มา				ตัวชี้วัด (KPI)	ผลลัพธ์ ที่คาดว่าจะ จะได้รับ	หน่วยงานที่ รับผิดชอบ
				2561 (บาท)	2562 (บาท)	2563 (บาท)	2564 (บาท)			
215	โครงการก่อสร้างรางระบายน้ำ แบบร่องตัวจากหน้าบ้านนายสุวิทย์ อัจฉริยะ ถึงหน้าบ้าน นายสมพร ประทุมมาตย์ หมู่ 9 บ้านคำสะอาด	เพื่อให้การระบายน้ำ สะดวกมากยิ่งขึ้น	รางระบายน้ำ คสล. ระยะทาง 1,000 ม.	200,000 (อบต./ อุดหนุน)	200,000 (อบต./ อุดหนุน)	200,000 (อบต./ อุดหนุน)	200,000 (อบต./ อุดหนุน)	ความยาว รางระบายน้ำ	การไหลเวียนของน้ำ สะดวกยิ่งขึ้น	ส่วนโยธา
216	โครงการก่อสร้างรางระบายน้ำ แบบร่องตัว เริ่มจากบ้านนายไร่มูลวรรณ ถึงหน้าบ้านนายบุญพิมพ์ิตลา หมู่ที่ 9 บ้านคำสะอาด	เพื่อให้การระบายน้ำ สะดวกมากยิ่งขึ้น	รางระบายน้ำแบบร่องตัว ระยะทาง 1,000 ม.	200,000 (อบต./ อุดหนุน)	200,000 (อบต./ อุดหนุน)	200,000 (อบต./ อุดหนุน)	200,000 (อบต./ อุดหนุน)	ความยาว รางระบายน้ำ	การไหลเวียนของน้ำ สะดวกยิ่งขึ้น	ส่วนโยธา
217	โครงการจ้างเหมาลงท่อระบายน้ำ ภายในหมู่ที่ 9 บ้านคำสะอาด	เพื่อให้การระบายน้ำ สะดวกมากยิ่งขึ้น	จำนวนท่อระบายน้ำ	100,000 (อบต.)	150,000 (อบต.)	200,000 (อบต.)	200,000 (อบต.)	ความยาว ท่อระบายน้ำ	การไหลเวียนของน้ำ สะดวกยิ่งขึ้น	ส่วนโยธา
218	โครงการจัดซื้อท่อระบายน้ำ หมู่ที่ 10 บ้านคำเจริญ	เพื่อให้ท่อเชื่อมระบบ ท่อระบายน้ำ	หมู่ที่ 10 บ้านคำเจริญ	30,000 (อบต.)	30,000 (อบต.)	30,000 (อบต.)	30,000 (อบต.)	จำนวน ท่อระบายน้ำ	การไหลเวียนของน้ำ สะดวกยิ่งขึ้น	ส่วนโยธา
219	โครงการก่อสร้างรางระบายน้ำ แบบร่องตัว เริ่มจากบ้านนายฉลอม กิ่งเมือง ถึงบ้านนายประยัต อุมาสี หมู่ที่ 10 บ้านคำเจริญ	เพื่อให้การระบายน้ำ สะดวกมากยิ่งขึ้น	รางระบายน้ำแบบร่องตัว ระยะทาง 1,000 ม.	100,000 (อบต./ อุดหนุน)	100,000 (อบต./ อุดหนุน)	100,000 (อบต./ อุดหนุน)	100,000 (อบต./ อุดหนุน)	ความยาว รางระบายน้ำ	การไหลเวียนของน้ำ สะดวกยิ่งขึ้น	ส่วนโยธา
220	โครงการขยายเขตประปา เริ่มจาก บ้านนายชื่น ภูมิพันธ์ ถึงนางตอน อัจฉริยะ หมู่ที่ 10 บ้านคำเจริญ	เพื่อให้ราษฎรมีน้ำ สำหรับอุปโภค-บริโภค	หมู่ที่ 10 บ้านคำเจริญ	50,000 (อบต./ อุดหนุน)	50,000 (อบต./ อุดหนุน)	50,000 (อบต./ อุดหนุน)	50,000 (อบต./ อุดหนุน)	ระยะทาง ขยายเขต	ราษฎรมีน้ำสำหรับ อุปโภค-บริโภค	ส่วนโยธา
221	โครงการขยายเขตประปาเริ่มจาก บ้านนายตาณภา อินพรม ถึง บ้านนายกระหะล่า จันทาค่า หมู่ที่ 10 บ้าน คำเจริญ	เพื่อให้ราษฎรมีน้ำ สำหรับอุปโภค-บริโภค	หมู่ที่ 10 บ้านคำเจริญ	50,000 (อบต./ อุดหนุน)	50,000 (อบต./ อุดหนุน)	50,000 (อบต./ อุดหนุน)	50,000 (อบต./ อุดหนุน)	ระยะทาง ขยายเขต	ราษฎรมีน้ำสำหรับ อุปโภค-บริโภค	ส่วนโยธา
222	โครงการขยายเขตประปา เริ่มจาก ศาลาประชาคม หมู่ที่ 10 ถึงบ้าน นางยาใจ ยันตบุตร บ้านคำเจริญ	เพื่อให้ราษฎรมีน้ำ สำหรับอุปโภค-บริโภค	หมู่ที่ 10 บ้านคำเจริญ	50,000 (อบต./ อุดหนุน)	50,000 (อบต./ อุดหนุน)	50,000 (อบต./ อุดหนุน)	50,000 (อบต./ อุดหนุน)	ระยะทาง ขยายเขต	ราษฎรมีน้ำสำหรับ อุปโภค-บริโภค	ส่วนโยธา

ที่	โครงการ	วัตถุประสงค์	เป้าหมาย (ผลผลิตของโครงการ)	งบประมาณและที่มา				ตัวชี้วัด (KPI)	ผลลัพธ์ ที่คาดว่าจะ จะได้รับ	หน่วยงานที่ รับผิดชอบ
				2561 (บาท)	2562 (บาท)	2563 (บาท)	2564 (บาท)			
223	โครงการขยายเขตประปา เริ่มจาก บ้านนายอุดม เข็มวิชิต ถึงบ้าน นางประสิทธิ์ สัจจนโค หมู่ที่ 10 บ้านคำเจริญ	เพื่อให้ราษฎรมีน้ำ สำหรับอุปโภค-บริโภค	หมู่ที่ 10 บ้านคำเจริญ	50,000 (อบต./อุดหนุน)	50,000 (อบต./อุดหนุน)	50,000 (อบต./อุดหนุน)	50,000 (อบต./อุดหนุน)	ระยะทาง ขยายเขต	ราษฎรมีน้ำสำหรับ อุปโภค-บริโภค	ส่วนโยธา
224	โครงการจ้างเหมาลงท่อระบายน้ำ ภายในหมู่ที่ 10 บ้านคำเจริญ	เพื่อใช้การระบายน้ำ สะดวกมากยิ่งขึ้น	จำนวนท่อระบายน้ำ	100,000 (อบต.)	150,000 (อบต.)	200,000 (อบต.)	200,000 (อบต.)	ความยาว ท่อระบายน้ำ	การไหลเวียนของน้ำ สะดวก	ส่วนโยธา
225	โครงการขยายเขตประปาภายใน หมู่บ้าน หมู่ที่ 11 บ้านใหม่สถานี	เพื่อให้ราษฎรมีน้ำ สำหรับอุปโภค-บริโภค	หมู่ที่ 11 บ้านใหม่สถานี	50,000 (อบต./อุดหนุน)	50,000 (อบต./อุดหนุน)	50,000 (อบต./อุดหนุน)	50,000 (อบต./อุดหนุน)	ระยะทาง ขยายเขต	ราษฎรมีน้ำสำหรับ อุปโภค-บริโภค	ส่วนโยธา
226	โครงการขยายเขตประปาภายใน หมู่บ้าน หมู่ที่ 11 บ้านใหม่สถานี	เพื่อให้ราษฎรมีน้ำ สำหรับอุปโภค-บริโภค	หมู่ที่ 11 บ้านใหม่สถานี	50,000 (อบต./อุดหนุน)	50,000 (อบต./อุดหนุน)	50,000 (อบต./อุดหนุน)	50,000 (อบต./อุดหนุน)	ระยะทาง ขยายเขต	ราษฎรมีน้ำสำหรับ อุปโภค-บริโภค	ส่วนโยธา
227	โครงการก่อสร้างรางระบายน้ำ คล. แบบร่องตื้น จากศาลากลางประชาคมถึง บึงก้านตง หมู่ที่ 11 บ้านใหม่สถานี	เพื่อให้การระบายน้ำ สะดวกมากยิ่งขึ้น	รางระบายน้ำ คล. ระยะทาง 1,000 ม.	200,000 (อบต./อุดหนุน)	200,000 (อบต./อุดหนุน)	200,000 (อบต./อุดหนุน)	200,000 (อบต./อุดหนุน)	ความยาว รางระบายน้ำ	การไหลเวียนของน้ำ สะดวกยิ่งขึ้น	ส่วนโยธา
228	โครงการจัดซื้อท่อระบายน้ำ หมู่ที่ 11 บ้านใหม่สถานี	เพื่อใช้ซ่อมแซมระบบ ท่อระบายน้ำ	หมู่ที่ 11 บ้านใหม่สถานี	30,000 (อบต.)	30,000 (อบต.)	30,000 (อบต.)	30,000 (อบต.)	จำนวน ท่อระบายน้ำ	การไหลเวียนของน้ำ สะดวก	ส่วนโยธา
229	โครงการก่อสร้างรางระบายน้ำ แบบร่องตื้นจากบ้าน ผอ.สุทิน พร่องบุตรศรี ถึงบ้านนางลำไย โดมอาซา หมู่ที่ 11 บ้านใหม่สถานี	เพื่อให้การระบายน้ำ สะดวกมากยิ่งขึ้น	รางระบายน้ำ คล. ระยะทาง 1,000 ม.	200,000 (อบต./อุดหนุน)	200,000 (อบต./อุดหนุน)	200,000 (อบต./อุดหนุน)	200,000 (อบต./อุดหนุน)	ความยาว รางระบายน้ำ	การไหลเวียนของน้ำ สะดวกยิ่งขึ้น	ส่วนโยธา
230	โครงการลงท่อระบายน้ำ จาก บ้านนายทองสุข พระสว่าง ถึง ร่องระบายน้ำเดิม หมู่ที่ 11 บ้านใหม่สถานี	เพื่อให้การระบายน้ำ สะดวกมากยิ่งขึ้น	ขนาดท่อ 0.60 ม. ยาว 1,000.00 ม.	150,000 (อบต./อุดหนุน)	150,000 (อบต./อุดหนุน)	150,000 (อบต./อุดหนุน)	150,000 (อบต./อุดหนุน)	ความยาว ท่อระบายน้ำ	การไหลเวียนของน้ำ สะดวกยิ่งขึ้น	ส่วนโยธา

ที่	โครงการ	วัตถุประสงค์	เป้าหมาย (ผลผลิตของโครงการ)	งบประมาณและที่มา				ตัวชี้วัด (KPI)	ผลลัพธ์ ที่คาดว่าจะ จะได้รับ	หน่วยงานที่ รับผิดชอบ
				2561 (บาท)	2562 (บาท)	2563 (บาท)	2564 (บาท)			
231	โครงการขยายเขตประปาเริ่มจาก บ้านนางนิมนวล วรรณพัฒน์ ถึง บ้านนายเฉลิมชัย พระสว่าง หมู่ที่ 12 บ้านสว่าง	เพื่อให้ราษฎรมีน้ำ สำหรับอุปโภค-บริโภค	หมู่ที่ 12 บ้านสว่าง	50,000 (อบต./ อุดหนุน)	50,000 (อบต./ อุดหนุน)	50,000 (อบต./ อุดหนุน)	50,000 (อบต./ อุดหนุน)	ราษฎรมีน้ำสำหรับ อุปโภค-บริโภค	ส่วนโยธา	
232	โครงการขยายท่อเมนคลองส่งน้ำ จากทกแยกถึงบึงก้านตง หมู่ที่ 12 บ้านสว่าง	เพื่อให้ราษฎรมีน้ำ สำหรับอุปโภค-บริโภค	หมู่ที่ 12 บ้านสว่าง	50,000 (อบต./ อุดหนุน)	50,000 (อบต./ อุดหนุน)	50,000 (อบต./ อุดหนุน)	50,000 (อบต./ อุดหนุน)	ราษฎรมีน้ำสำหรับ อุปโภค-บริโภค	ส่วนโยธา	
233	โครงการขยายเขตประปาหมู่บ้าน หมู่ที่ 12 บ้านสว่าง	เพื่อให้ราษฎรมีน้ำ สำหรับอุปโภค-บริโภค	หมู่ที่ 12 บ้านสว่าง	50,000 (อบต./ อุดหนุน)	50,000 (อบต./ อุดหนุน)	50,000 (อบต./ อุดหนุน)	50,000 (อบต./ อุดหนุน)	ราษฎรมีน้ำสำหรับ อุปโภค-บริโภค	ส่วนโยธา	
234	โครงการก่อสร้างรางระบายน้ำจาก บ้านนายอู่ ถึงทกแยก หมู่ที่ 12 บ้านสว่าง	เพื่อให้การระบายน้ำ สะดวกมากยิ่งขึ้น	รางระบายน้ำ คสล. ระยะทาง 1,000 ม.	200,000 (อบต./ อุดหนุน)	200,000 (อบต./ อุดหนุน)	200,000 (อบต./ อุดหนุน)	200,000 (อบต./ อุดหนุน)	การไหลเวียนของน้ำ สะดวกยิ่งขึ้น	ส่วนโยธา	
235	โครงการก่อสร้างรางระบายน้ำจาก บ้านนางแตง ถึงทกแยก หมู่ที่ 12 บ้านสว่าง	เพื่อให้การระบายน้ำ สะดวกมากยิ่งขึ้น	รางระบายน้ำ คสล. ระยะทาง 1,000 ม.	200,000 (อบต./ อุดหนุน)	200,000 (อบต./ อุดหนุน)	200,000 (อบต./ อุดหนุน)	200,000 (อบต./ อุดหนุน)	การไหลเวียนของน้ำ สะดวกยิ่งขึ้น	ส่วนโยธา	
236	โครงการก่อสร้างรางระบายน้ำจาก บ้านนางเล็ก ถึงหนองกุดเต่า หมู่ที่ 12 บ้านสว่าง	เพื่อให้การระบายน้ำ สะดวกมากยิ่งขึ้น	รางระบายน้ำ คสล. ระยะทาง 1,000 ม.	200,000 (อบต./ อุดหนุน)	200,000 (อบต./ อุดหนุน)	200,000 (อบต./ อุดหนุน)	200,000 (อบต./ อุดหนุน)	การไหลเวียนของน้ำ สะดวกยิ่งขึ้น	ส่วนโยธา	
237	โครงการก่อสร้างรางระบายน้ำจาก บ้านนายคุณ ถึงสี่แยกถนน รพช. หมู่ที่ 12 บ้านสว่าง	เพื่อให้การระบายน้ำ สะดวกมากยิ่งขึ้น	รางระบายน้ำ คสล. ระยะทาง 1,000 ม.	150,000 (อบต./ อุดหนุน)	150,000 (อบต./ อุดหนุน)	150,000 (อบต./ อุดหนุน)	150,000 (อบต./ อุดหนุน)	การไหลเวียนของน้ำ สะดวกยิ่งขึ้น	ส่วนโยธา	
238	โครงการขุดร่องระบายน้ำจากบ้าน นายแดงศักดิ์ ถึงที่นานายโกศล โกศลคีติอัมพร หมู่ที่ 12 บ้านสว่าง	เพื่อให้การระบายน้ำ สะดวกมากยิ่งขึ้น	รางระบายน้ำ คสล. ระยะทาง 1,000 ม.	50,000 (อบต./ อุดหนุน)	50,000 (อบต./ อุดหนุน)	50,000 (อบต./ อุดหนุน)	50,000 (อบต./ อุดหนุน)	การไหลเวียนของน้ำ สะดวกยิ่งขึ้น	ส่วนโยธา	

ที่	โครงการ	วัตถุประสงค์	เป้าหมาย (ผลผลิตของโครงการ)	งบประมาณและที่มา				ตัวชี้วัด (KPI)	ผลลัพธ์ ที่คาดว่าจะ จะได้รับ	หน่วยงานที่ รับผิดชอบ
				2561 (บาท)	2562 (บาท)	2563 (บาท)	2564 (บาท)			
239	โครงการขยายคลองไส้ไก่คอกอาน หมู่ที่ 12 บ้านสว่าง	เพื่อให้ราษฎรมีน้ำ สำหรับอุปโภค-บริโภค	หมู่ที่ 12 บ้านสว่าง	50,000 (อบต./ อุดหนุน)	50,000 (อบต./ อุดหนุน)	50,000 (อบต./ อุดหนุน)	50,000 (อบต./ อุดหนุน)	ระยะทาง ขยายเขต	ราษฎรมีน้ำสำหรับ อุปโภค-บริโภค	ส่วนโยธา
240	โครงการขยายเขตประปาเริ่มจาก ศาลาหมู่ 12 ถึงบ้านนายอี เดจจร	เพื่อให้ราษฎรมีน้ำ สำหรับอุปโภค-บริโภค	หมู่ที่ 12 บ้านสว่าง	50,000 (อบต./ อุดหนุน)	50,000 (อบต./ อุดหนุน)	50,000 (อบต./ อุดหนุน)	50,000 (อบต./ อุดหนุน)	ระยะทาง ขยายเขต	ราษฎรมีน้ำสำหรับ อุปโภค-บริโภค	ส่วนโยธา
241	โครงการชิงเหมาลงท่อระบายน้ำ ภายในหมู่ที่ 12 บ้านสว่าง	เพื่อใ้การระบายน้ำ สะดวกมากยิ่งขึ้น	จำนวนท่อระบายน้ำ	50,000 (อบต./ อุดหนุน)	50,000 (อบต./ อุดหนุน)	50,000 (อบต./ อุดหนุน)	50,000 (อบต./ อุดหนุน)	ความยาว ท่อระบายน้ำ	การไหลเวียนของน้ำ สะดวกยิ่งขึ้น	ส่วนโยธา
242	โครงการก่อสร้างรางระบายน้ำแบบมี บ่อพักจากบ้าน จสอ.ศิริชัย แพงโสภา ถึงบ้านนายเสริมศักดิ์ กิ่งเมือง หมู่ 13 บ้านสองพี่น้อง	เพื่อใ้การระบายน้ำ สะดวกมากยิ่งขึ้น	รางระบายน้ำ คสล. ระยะทาง 1,000 ม. บ่อพักจำนวน 101 บ่อ	50,000 (อบต./ อุดหนุน)	50,000 (อบต./ อุดหนุน)	50,000 (อบต./ อุดหนุน)	50,000 (อบต./ อุดหนุน)	ความยาว ร่องระบายน้ำ	การไหลเวียนของน้ำ สะดวกยิ่งขึ้น	ส่วนโยธา
243	โครงการลงท่อระบายน้ำจากที่นา นายชาย วงศ์คำแก้ว ถึงที่นา นายทองคำ คำทา (ท่อ 0.1 ม.) หมู่ที่ 13 บ้านสองพี่น้อง	เพื่อใ้การระบายน้ำ สะดวกมากยิ่งขึ้น	ขนาดท่อ 0.60 ม. ยาว 1,000.00 ม.	150,000 (อบต./ อุดหนุน)	150,000 (อบต./ อุดหนุน)	150,000 (อบต./ อุดหนุน)	150,000 (อบต./ อุดหนุน)	ความยาว ท่อระบายน้ำ	การไหลเวียนของน้ำ สะดวกยิ่งขึ้น	ส่วนโยธา
244	โครงการก่อสร้างรางระบายน้ำจาก บ้านนายันนทะ รัตนวงศ์ ถึงบ้าน นายบุญอู่ม รัตนวงศ์ หมู่ที่ 13 บ้านสองพี่น้อง	เพื่อใ้การระบายน้ำ สะดวกมากยิ่งขึ้น	รางระบายน้ำ คสล. ระยะทาง 1,000 ม.	50,000 (อบต./ อุดหนุน)	50,000 (อบต./ อุดหนุน)	50,000 (อบต./ อุดหนุน)	50,000 (อบต./ อุดหนุน)	ความยาว ร่องระบายน้ำ	การไหลเวียนของน้ำ สะดวกยิ่งขึ้น	ส่วนโยธา
245	โครงการขยายเขตประปาภายใน หมู่บ้าน หมู่ที่ 13 บ้านสองพี่น้อง	เพื่อให้ราษฎรมีน้ำ สำหรับอุปโภค-บริโภค	หมู่ที่ 13 บ้านสองพี่น้อง	50,000 (อบต./ อุดหนุน)	50,000 (อบต./ อุดหนุน)	50,000 (อบต./ อุดหนุน)	50,000 (อบต./ อุดหนุน)	ระยะทาง ขยายเขต	ราษฎรมีน้ำสำหรับ อุปโภค-บริโภค	ส่วนโยธา

ที่	โครงการ	วัตถุประสงค์	เป้าหมาย (ผลผลิตของโครงการ)	งบประมาณและที่มา				ตัวชี้วัด (KPI)	ผลลัพธ์ที่คาดว่าจะ จะได้รับ	หน่วยงานที่ รับผิดชอบ
				2561 (บาท)	2562 (บาท)	2563 (บาท)	2564 (บาท)			
246	โครงการก่อสร้างท่อระบายน้ำแบบมีบ่อพัก จากบ้านนาวิระ ถึงร่องคำฝักกุด หมู่ที่ 13 บ้านสองพี่น้อง	เพื่อให้การระบายน้ำสะดวกมากยิ่งขึ้น	ขนาดท่อ 0.60 ม. ยาว 1,000.00 ม. บ่อพัก 101 บ่อ	150,000 (อบต./ อุดหนุน)	150,000 (อบต./ อุดหนุน)	150,000 (อบต./ อุดหนุน)	150,000 (อบต./ อุดหนุน)	ความยาว ท่อระบายน้ำ	การไหลเวียนของน้ำ สะดวกยิ่งขึ้น	ส่วนโยธา
247	โครงการสร้างรางระบายน้ำแบบมีบ่อพัก จากบ้านนายอลงกรณ์ ภูมิโชติ ถึงบ้านนายประนอมคำสอน หมู่ที่ 13 บ้านสองพี่น้อง	เพื่อให้การระบายน้ำสะดวกมากยิ่งขึ้น	รางระบายน้ำ คสล. ระยะ 1,000 ม. บ่อพักจำนวน 101 บ่อ	50,000 (อบต./ อุดหนุน)	50,000 (อบต./ อุดหนุน)	50,000 (อบต./ อุดหนุน)	50,000 (อบต./ อุดหนุน)	ความยาว ร่องระบายน้ำ	การไหลเวียนของน้ำ สะดวกยิ่งขึ้น	ส่วนโยธา
248	โครงการจ้างเหมาลงท่อระบายน้ำ ภายในหมู่ที่ 13 บ้านสองพี่น้อง	เพื่อให้การระบายน้ำสะดวกมากยิ่งขึ้น	จำนวนท่อระบายน้ำ	100,000 (อบต.)	150,000 (อบต.)	200,000 (อบต.)	200,000 (อบต.)	ความยาว ท่อระบายน้ำ	การไหลเวียนของน้ำ สะดวก	ส่วนโยธา
249	โครงการขยายเขตไฟฟ้าแรงต่ำจากซอยหนองไผ่ ถึงที่นายนายชุตนา ภูนาสูง หมู่ที่ 1 บ้านสว่าง	เพื่อขยายเขต การให้บริการไฟฟ้า อย่างทั่วถึง	หมู่ที่ 1 บ้านสว่าง	50,000 (อบต./ อุดหนุน)	50,000 (อบต./ อุดหนุน)	50,000 (อบต./ อุดหนุน)	50,000 (อบต./ อุดหนุน)	จำนวนจุด ติดตั้ง	ราษฎรได้รับการ บริการด้านไฟฟ้า อย่างทั่วถึง	ส่วนโยธา
250	โครงการขยายเขตไฟฟ้าแรงต่ำจากจุดที่สิ้นสุดเดิม ถึงสามแยกหนองอ่างซัน หมู่ที่ 1 บ้านสว่าง	เพื่อขยายเขต การให้บริการไฟฟ้า อย่างทั่วถึง	หมู่ที่ 1 บ้านสว่าง	50,000 (อบต./ อุดหนุน)	50,000 (อบต./ อุดหนุน)	50,000 (อบต./ อุดหนุน)	50,000 (อบต./ อุดหนุน)	จำนวนจุด ติดตั้ง	ราษฎรได้รับการ บริการด้านไฟฟ้า อย่างทั่วถึง	ส่วนโยธา
251	โครงการขยายเขตไฟฟ้าสายดับจากสวนนายกระบวน จตุเทน ถึงที่นางสายใจ ทองสม หมู่ที่ 2 บ้านท่าสำราญ	เพื่อขยายเขต การให้บริการไฟฟ้า อย่างทั่วถึง	หมู่ที่ 2 บ้านท่าสำราญ	100,000 (อบต./ อุดหนุน)	150,000 (อบต./ อุดหนุน)	200,000 (อบต./ อุดหนุน)	200,000 (อบต./ อุดหนุน)	จำนวนจุด ติดตั้ง	ราษฎรได้รับการ บริการด้านไฟฟ้า อย่างทั่วถึง	ส่วนโยธา
252	โครงการขยายเขตไฟฟ้าจากที่นายพรหมา พรหมแก้ว ถึงที่นาย นายด้วงทอง เกสรจันทร์ หมู่ที่ 2 บ้านท่าสำราญ	เพื่อขยายเขต การให้บริการไฟฟ้า อย่างทั่วถึง ทุกครัวเรือน	หมู่ที่ 2 บ้านท่าสำราญ	100,000 (อบต./ อุดหนุน)	150,000 (อบต./ อุดหนุน)	200,000 (อบต./ อุดหนุน)	200,000 (อบต./ อุดหนุน)	จำนวนจุด ติดตั้ง	ราษฎรได้รับการ บริการด้านไฟฟ้า อย่างทั่วถึง	ส่วนโยธา
253	โครงการขยายเขตไฟฟ้าภายในหมู่ที่ 3 บ้านบึงก้านตง พร้อมติดตั้งโคมไฟ	เพื่อขยายเขต การ ให้บริการไฟฟ้าอย่าง ทั่วถึงทุกครัวเรือน	หมู่ที่ 3 บ้านบึงก้านตง	100,000 (อบต./ อุดหนุน)	150,000 (อบต./ อุดหนุน)	200,000 (อบต./ อุดหนุน)	200,000 (อบต./ อุดหนุน)	จำนวนจุด ติดตั้ง	ราษฎรได้รับการ บริการด้านไฟฟ้า อย่างทั่วถึง	ส่วนโยธา

ที่	โครงการ	วัตถุประสงค์	เป้าหมาย (ผลผลิตของโครงการ)	งบประมาณและที่มา				ตัวชี้วัด (KPI)	ผลลัพธ์ที่คาดว่าจะได้รับ	หน่วยงานที่รับผิดชอบ
				2561 (บาท)	2562 (บาท)	2563 (บาท)	2564 (บาท)			
254	โครงการขยายเขตไฟฟ้ารอบบึงก้านตง เริ่มจากสวนยางนาเยสเดียร์ ทาบลิคเป็นต้นไป หมู่ที่ 3 บ้านบึงก้านตง	เพื่อขยายเขต การให้บริการไฟฟ้า อย่างทั่วถึงทุก	หมู่ที่ 3 บ้านบึงก้านตง	100,000 (อบต./อุดหนุน)	150,000 (อบต./อุดหนุน)	200,000 (อบต./อุดหนุน)	200,000 (อบต./อุดหนุน)	ราษฎรได้รับการบริการด้านไฟฟ้าอย่างทั่วถึง	ส่วนโยธา	
255	โครงการติดตั้งไฟฟ้าแรงต่ำพร้อมสายดับรอบศาลาเอนกประสงค์ หมู่ที่ 3 บ้านบึงก้านตง	เพื่อขยายเขต การให้บริการไฟฟ้า	หมู่ที่ 3 บ้านบึงก้านตง	100,000 (อบต./อุดหนุน)	150,000 (อบต./อุดหนุน)	200,000 (อบต./อุดหนุน)	200,000 (อบต./อุดหนุน)	ราษฎรได้รับการบริการด้านไฟฟ้าอย่างทั่วถึง	ส่วนโยธา	
253	โครงการขยายเขตหม้อแปลงไฟฟ้าภายในหมู่ที่ 3 บ้านบึงก้านตง	เพื่อขยายเขต การให้บริการไฟฟ้าอย่างทั่วถึง	หมู่ที่ 3 บ้านบึงก้านตง	150,000 (อบต./อุดหนุน)	150,000 (อบต./อุดหนุน)	150,000 (อบต./อุดหนุน)	150,000 (อบต./อุดหนุน)	ราษฎรได้รับการบริการด้านไฟฟ้าอย่างทั่วถึง	ส่วนโยธา	
257	โครงการขยายเขตไฟฟ้าสายดับ จากบ้านนายจิตตจรร คำแดงไสย์ เป็นต้นไป หมู่ที่ 3 บ้านบึงก้านตง	เพื่อขยายเขต การให้บริการไฟฟ้าอย่างทั่วถึงทุกครัวเรือน	หมู่ที่ 3 บ้านบึงก้านตง	150,000 (อบต./อุดหนุน)	150,000 (อบต./อุดหนุน)	150,000 (อบต./อุดหนุน)	150,000 (อบต./อุดหนุน)	ราษฎรได้รับการบริการด้านไฟฟ้าอย่างทั่วถึง	ส่วนโยธา	
258	โครงการขยายเขตไฟฟ้าสายดับภายในหมู่บ้าน หมู่ที่ 4 บ้านหนองกง	เพื่อขยายเขต การให้บริการไฟฟ้าอย่างทั่วถึง	หมู่ที่ 4 บ้านหนองกง	150,000 (อบต./อุดหนุน)	150,000 (อบต./อุดหนุน)	150,000 (อบต./อุดหนุน)	150,000 (อบต./อุดหนุน)	ราษฎรได้รับการบริการด้านไฟฟ้าอย่างทั่วถึง	ส่วนโยธา	
259	โครงการติดตั้งสัญญาณไฟจราจร จากสามแยกขมมจนถึงบ้านผู้ใหญ่ณรงค์รัตนวงค์ หมู่ที่ 4 บ้านหนองกง	เพื่อลดปัญหา การเกิดอุบัติเหตุ ในชุมชน	หมู่ที่ 4 บ้านหนองกง	100,000 (อบต./อุดหนุน)	150,000 (อบต./อุดหนุน)	200,000 (อบต./อุดหนุน)	200,000 (อบต./อุดหนุน)	ราษฎรได้รับความปลอดภัยในการใช้ถนน	ส่วนโยธา	
260	โครงการขยายเขตไฟฟ้าสายดับ บริเวณรอบบึงก้านตง หมู่ที่ 4 บ้านหนองกง	เพื่อขยายเขต การให้บริการไฟฟ้าอย่างทั่วถึง	หมู่ที่ 4 บ้านหนองกง	100,000 (อบต./อุดหนุน)	150,000 (อบต./อุดหนุน)	200,000 (อบต./อุดหนุน)	200,000 (อบต./อุดหนุน)	ราษฎรได้รับการบริการด้านไฟฟ้าอย่างทั่วถึง	ส่วนโยธา	
261	โครงการขยายเขตไฟฟ้าพร้อมสายดับจากที่นายสุนทร มณีรัตน์ ถึงที่นางนงรงค์จำริญ หมู่ที่ 6 บ้านคำพระ	เพื่อขยายเขต การให้บริการไฟฟ้าอย่างทั่วถึง ทุกครัวเรือน	หมู่ที่ 6 บ้านคำพระ	100,000 (อบต./อุดหนุน)	150,000 (อบต./อุดหนุน)	200,000 (อบต./อุดหนุน)	200,000 (อบต./อุดหนุน)	ราษฎรได้รับการบริการด้านไฟฟ้าอย่างทั่วถึง	ส่วนโยธา	

ที่	โครงการ	วัตถุประสงค์	เป้าหมาย (ผลผลิตของโครงการ)	งบประมาณและที่มา				ตัวชี้วัด (KPI)	ผลลัพธ์ ที่คาดว่าจะ จะได้รับ	หน่วยงานที่ รับผิดชอบ
				2561 (บาท)	2562 (บาท)	2563 (บาท)	2564 (บาท)			
262	โครงการขยายเขตไฟฟ้าสายดับรอบโรงเรียนคำพระโคกม่วงวิทยา หมู่ที่ 6 บ้านคำพระ	เพื่อขยายเขตการให้บริการไฟฟ้าอย่างทั่วถึง	หมู่ที่ 6 บ้านคำพระ	100,000 (อบต./อุดหนุน)	150,000 (อบต./อุดหนุน)	200,000 (อบต./อุดหนุน)	200,000 (อบต./อุดหนุน)	ระยะทางที่ขยายเขต	ราษฎรได้รับการบริการด้านไฟฟ้าอย่างทั่วถึง	ส่วนโยธา
263	โครงการติดตั้งไฟฟ้าสายดับเริ่มจากที่ดิน.ส.สำเนียง กอเดช ถึงที่นายสมัยโพธิ์อามาตย์ หมู่ที่ 6 บ้านคำพระ	เพื่อขยายเขตการให้บริการไฟฟ้าอย่างทั่วถึง	หมู่ที่ 6 บ้านคำพระ	100,000 (อบต./อุดหนุน)	150,000 (อบต./อุดหนุน)	200,000 (อบต./อุดหนุน)	200,000 (อบต./อุดหนุน)	จำนวนจุดที่ติดตั้ง	ราษฎรได้รับการบริการด้านไฟฟ้าอย่างทั่วถึง	ส่วนโยธา
264	โครงการขยายเขตไฟฟ้าสายดับจากที่นายสมาน รัตนวงศ์ ถึงที่นายบุญมา แซงสว่าง หมู่ที่ 6 บ้านคำพระ	เพื่อขยายเขตการให้บริการไฟฟ้าอย่างทั่วถึง ทุกครัวเรือน	หมู่ที่ 6 บ้านคำพระ	100,000 (อบต./อุดหนุน)	150,000 (อบต./อุดหนุน)	200,000 (อบต./อุดหนุน)	200,000 (อบต./อุดหนุน)	ระยะทางที่ขยายเขต	ราษฎรได้รับการบริการด้านไฟฟ้าอย่างทั่วถึง	ส่วนโยธา
265	โครงการติดตั้งไฟฟ้าสายดับคุ้มสุขเกษม หมู่ที่ 6 บ้านคำพระ	เพื่อขยายเขตการให้บริการไฟฟ้าอย่างทั่วถึง	หมู่ที่ 6 บ้านคำพระ	100,000 (อบต./อุดหนุน)	150,000 (อบต./อุดหนุน)	200,000 (อบต./อุดหนุน)	200,000 (อบต./อุดหนุน)	จำนวนจุดที่ติดตั้ง	ราษฎรได้รับการบริการด้านไฟฟ้าอย่างทั่วถึง	ส่วนโยธา
266	โครงการขยายเขตไฟฟ้าสายดับเริ่มจากข้างวัดศรีบุญเรือง ถึงบ้านนายชาติวรณพัฒนา หมู่ 6 บ้านคำพระ	เพื่อขยายเขตการให้บริการไฟฟ้าอย่างทั่วถึง	หมู่ที่ 6 บ้านคำพระ	100,000 (อบต./อุดหนุน)	150,000 (อบต./อุดหนุน)	200,000 (อบต./อุดหนุน)	200,000 (อบต./อุดหนุน)	ระยะทางที่ขยายเขต	ราษฎรได้รับการบริการด้านไฟฟ้าอย่างทั่วถึง	ส่วนโยธา
267	โครงการขยายเขตไฟฟ้าสายดับเริ่มจากบ้านนางแพรว จันน้ำคำ ถึงศูนย์พัฒนาเด็กเล็กบ้านคำอุปราษ หมู่ที่ 7	เพื่อขยายเขตการให้บริการไฟฟ้าอย่างทั่วถึง	หมู่ที่ 7 บ้านคำอุปราษ	100,000 (อบต./อุดหนุน)	150,000 (อบต./อุดหนุน)	200,000 (อบต./อุดหนุน)	200,000 (อบต./อุดหนุน)	ระยะทางที่ขยายเขต	ราษฎรได้รับการบริการด้านไฟฟ้าอย่างทั่วถึง	ส่วนโยธา
268	โครงการขยายเขตไฟฟ้าสายดับ จุดที่ 1 เริ่มจากบ้านนายสุทท เพราเจริญ ถึงหน้าบ้านนายกาบิน จันทร หมู่ที่ 8 บ้านโคกม่วง	เพื่อขยายเขตการให้บริการไฟฟ้าอย่างทั่วถึง ทุกครัวเรือน	หมู่ที่ 8 บ้านโคกม่วง	100,000 (อบต./อุดหนุน)	150,000 (อบต./อุดหนุน)	200,000 (อบต./อุดหนุน)	200,000 (อบต./อุดหนุน)	ระยะทางที่ขยายเขต	ราษฎรได้รับการบริการด้านไฟฟ้าอย่างทั่วถึง	ส่วนโยธา

ที่	โครงการ	วัตถุประสงค์	เป้าหมาย (ผลผลิตของโครงการ)	งบประมาณและที่มา				ตัวชี้วัด (KPI)	ผลลัพธ์ที่คาดว่าจะ จะได้รับ	หน่วยงานที่ รับผิดชอบ
				2561 (บาท)	2562 (บาท)	2563 (บาท)	2564 (บาท)			
269	โครงการขยายเขตไฟฟ้าสายดับ จุดที่ 2 เริ่มจากบ้านนางรังตนา ศรีสุวรรณ ถึง หน้าบ้านนางเงิฟูรุ่ย พรหมนิกร หมู่ที่ 8 บ้านโคกก่ง	เพื่อขยายเขต การให้บริการ ไฟฟ้าอย่างทั่วถึง ทุกครัวเรือน	หมู่ที่ 8 บ้านโคกก่ง	100,000 (อบต./ อุดหนุน)	150,000 (อบต./ อุดหนุน)	200,000 (อบต./ อุดหนุน)	200,000 (อบต./ อุดหนุน)	ระยะทาง ที่ขยายเขต	ราษฎรได้รับการ บริการด้านไฟฟ้า อย่างทั่วถึง	ส่วนโยธา
270	โครงการขยายเขตไฟฟ้าสายดับ จุดที่ 3 เริ่มจากบ้านนางรังตนา ศรีสุวรรณ ถึงต้น นางเฒ่าฟูรุ่ย พรหมนิกร หมู่ที่ 8 บ้านโคกก่ง	เพื่อขยายเขต การให้บริการ ไฟฟ้าอย่างทั่วถึง ทุกครัวเรือน	หมู่ที่ 8 บ้านโคกก่ง	100,000 (อบต./ อุดหนุน)	150,000 (อบต./ อุดหนุน)	200,000 (อบต./ อุดหนุน)	200,000 (อบต./ อุดหนุน)	ระยะทาง ที่ขยายเขต	ราษฎรได้รับการ บริการด้านไฟฟ้า อย่างทั่วถึง	ส่วนโยธา
271	โครงการขยายเขตไฟฟ้าสายดับจุดที่ 4 เริ่มจากหน้าตลาดนัด ถึงที่ดินนายฉลัด ศรีวรรณ หมู่ที่ 8 บ้านโคกก่ง	เพื่อขยายเขต การให้บริการ ไฟฟ้าอย่างทั่วถึง	หมู่ที่ 8 บ้านโคกก่ง	100,000 (อบต./ อุดหนุน)	150,000 (อบต./ อุดหนุน)	200,000 (อบต./ อุดหนุน)	200,000 (อบต./ อุดหนุน)	ระยะทาง ที่ขยายเขต	ราษฎรได้รับการ บริการด้านไฟฟ้า อย่างทั่วถึง	ส่วนโยธา
272	โครงการขยายเขตไฟฟ้าแรงต่ำ พร้อม สายดับ เริ่มจากที่นายทอง มีสุข ถึง บริเวณหน้าวัดศรีพิสัยพนาภิรามทางทิศใต้ หมู่ที่ 8 บ้านโคกก่ง	เพื่อขยายเขตการ ให้บริการไฟฟ้า อย่างทั่วถึง ทุกครัวเรือน	หมู่ที่ 8 บ้านโคกก่ง	100,000 (อบต./ อุดหนุน)	150,000 (อบต./ อุดหนุน)	200,000 (อบต./ อุดหนุน)	200,000 (อบต./ อุดหนุน)	ระยะทาง ที่ขยายเขต	ราษฎรได้รับการ บริการด้านไฟฟ้า อย่างทั่วถึง	ส่วนโยธา
273	โครงการขยายเขตไฟฟ้าแรงต่ำเริ่มจาก บ้านนายไพฑูรย์ ธารมนต์ถึงที่นา นายปัญญา เพื่อแม่ จำนวน 2 ต้น หมู่ 8 บ้านโคกก่ง	เพื่อขยายเขต การให้บริการ ไฟฟ้าอย่างทั่วถึง ทุกครัวเรือน	หมู่ที่ 8 บ้านโคกก่ง	100,000 (อบต./ อุดหนุน)	150,000 (อบต./ อุดหนุน)	200,000 (อบต./ อุดหนุน)	200,000 (อบต./ อุดหนุน)	ระยะทาง ที่ขยายเขต	ราษฎรได้รับการ บริการด้านไฟฟ้า อย่างทั่วถึง	ส่วนโยธา
274	โครงการขยายเขตไฟฟ้าสายดับเริ่มจาก บ้านนางนวล สีแดง ถึงบ้านนายสุวรรณ แก้วนาหม หมู่ที่ 9 บ้านคำสะอาด	เพื่อขยายเขต การให้บริการ ไฟฟ้าอย่างทั่วถึง	หมู่ที่ 9 บ้านคำสะอาด	100,000 (อบต./ อุดหนุน)	150,000 (อบต./ อุดหนุน)	200,000 (อบต./ อุดหนุน)	200,000 (อบต./ อุดหนุน)	ระยะทาง ที่ขยายเขต	ราษฎรได้รับการ บริการด้านไฟฟ้า อย่างทั่วถึง	ส่วนโยธา
275	โครงการขยายเขตไฟฟ้าพร้อมสายดับ จากวัดป่าลงมาถึงที่นายสมศรี ตรีเมฆ หมู่ที่ 9 บ้านคำสะอาด	เพื่อขยายเขต การให้บริการ ไฟฟ้าอย่างทั่วถึง ทุกครัวเรือน	หมู่ที่ 9 บ้านคำสะอาด	100,000 (อบต./ อุดหนุน)	150,000 (อบต./ อุดหนุน)	200,000 (อบต./ อุดหนุน)	200,000 (อบต./ อุดหนุน)	ระยะทาง ที่ขยายเขต	ราษฎรได้รับการ บริการด้านไฟฟ้า อย่างทั่วถึง	ส่วนโยธา

ที่	โครงการ	วัตถุประสงค์	เป้าหมาย (ผลผลิตของโครงการ)	งบประมาณและที่มา				ตัวชี้วัด (KPI)	ผลลัพธ์ที่คาดว่าจะได้รับ	หน่วยงานที่รับผิดชอบ
				2561 (บาท)	2562 (บาท)	2563 (บาท)	2564 (บาท)			
276	โครงการขยายเขตไฟฟ้าแรงสูง จากบ้านนางพินของ ภูมิพันธ์ เป็นต้นไป หมู่ที่ 10 บ้านคำเจริญ	เพื่อขยายเขตการให้บริการไฟฟ้าอย่างทั่วถึงทุกครัวเรือน	หมู่ที่ 10 บ้านคำเจริญ	100,000 (อบต./อุดหนุน)	150,000 (อบต./อุดหนุน)	200,000 (อบต./อุดหนุน)	200,000 (อบต./อุดหนุน)	ราษฎรได้รับการบริการด้านไฟฟ้าอย่างทั่วถึง	ส่วนโยธา	
277	โครงการขยายเขตไฟฟ้าสายดับเริ่มจากบ้านนางตอน อัครภูมิ ถึงบ้านนายสมเกียรติ หมู่ที่ 10 บ้านคำเจริญ	เพื่อขยายเขตการให้บริการไฟฟ้าอย่างทั่วถึงทุกครัวเรือน	หมู่ที่ 10 บ้านคำเจริญ	100,000 (อบต./อุดหนุน)	150,000 (อบต./อุดหนุน)	200,000 (อบต./อุดหนุน)	200,000 (อบต./อุดหนุน)	ราษฎรได้รับการบริการด้านไฟฟ้าอย่างทั่วถึง	ส่วนโยธา	
278	โครงการขยายเขตไฟฟ้าสายดับพร้อมโคมเริ่มจากหลังบ้านนางวิชัย พระไชยบุญ ถึงสะพานเชื่อมระหว่างหมู่ที่ 11 และหมู่ที่ 2 บ้านใหม่สถานี	เพื่อขยายเขตการให้บริการไฟฟ้าอย่างทั่วถึงทุกครัวเรือน	หมู่ที่ 11 บ้านใหม่สถานีและหมู่ที่ 2 บ้านท่าสำราญ	100,000 (อบต./อุดหนุน)	150,000 (อบต./อุดหนุน)	200,000 (อบต./อุดหนุน)	200,000 (อบต./อุดหนุน)	ราษฎรได้รับการบริการด้านไฟฟ้าอย่างทั่วถึง	ส่วนโยธา	
279	โครงการขยายเขตไฟฟ้าสายดับพร้อมโคมเริ่มจากหน้าบ้านดต.โพสุลย์ อามารถมนตรี ถึงบ้านนายทองคำ วรรณสมผัส หมู่ที่ 11 บ้านใหม่สถานี	เพื่อขยายเขตการให้บริการไฟฟ้าอย่างทั่วถึงทุกครัวเรือน	หมู่ที่ 11 บ้านใหม่สถานี	100,000 (อบต./อุดหนุน)	150,000 (อบต./อุดหนุน)	200,000 (อบต./อุดหนุน)	200,000 (อบต./อุดหนุน)	ราษฎรได้รับการบริการด้านไฟฟ้าอย่างทั่วถึง	ส่วนโยธา	
280	โครงการเพิ่มขนาดหม้อแปลงไฟฟ้า หมู่ที่ 11 บ้านใหม่สถานี	เพื่อขยายเขตการให้บริการไฟฟ้าอย่างทั่วถึง	หมู่ที่ 11 บ้านใหม่สถานี	100,000 (อบต./อุดหนุน)	150,000 (อบต./อุดหนุน)	200,000 (อบต./อุดหนุน)	200,000 (อบต./อุดหนุน)	จุดที่ติดตั้งหม้อแปลง	ส่วนโยธา	
281	โครงการขยายเขตไฟฟ้า เริ่มจากบ้านนางกฤษณา กรมพันธ์ ถึงบึงก้านตง หมู่ 11 บ้านใหม่สถานี	เพื่อขยายเขตการให้บริการไฟฟ้าอย่างทั่วถึง	หมู่ที่ 11 บ้านใหม่สถานี	100,000 (อบต./อุดหนุน)	150,000 (อบต./อุดหนุน)	200,000 (อบต./อุดหนุน)	200,000 (อบต./อุดหนุน)	ราษฎรได้รับการบริการด้านไฟฟ้าอย่างทั่วถึง	ส่วนโยธา	
282	โครงการขยายเขตไฟฟ้าในหมู่บ้านเริ่มจากบ้านนายมงคลชัย ถึงบ้านนายไพรัตน์ กลางเขน หมู่ที่ 11 บ้านใหม่สถานี	เพื่อขยายเขตการให้บริการไฟฟ้าอย่างทั่วถึงทุกครัวเรือน	หมู่ที่ 11 บ้านใหม่สถานี	100,000 (อบต./อุดหนุน)	150,000 (อบต./อุดหนุน)	200,000 (อบต./อุดหนุน)	200,000 (อบต./อุดหนุน)	ราษฎรได้รับการบริการด้านไฟฟ้าอย่างทั่วถึง	ส่วนโยธา	

ที่	โครงการ	วัตถุประสงค์	เป้าหมาย (ผลผลิตของโครงการ)	งบประมาณและที่มา				ตัวชี้วัด (KPI)	ผลลัพธ์ที่คาดว่าจะได้รับ	หน่วยงานที่รับผิดชอบ
				2561 (บาท)	2562 (บาท)	2563 (บาท)	2564 (บาท)			
283	โครงการขยายเขตไฟฟ้าเริ่มจากบ้านนายขวัญชัย ภาตรา ถึงร้านยาวโรงทอง หมู่ที่ 11 บ้านใหม่สถานี	เพื่อขยายเขตการให้บริการไฟฟ้าอย่างทั่วถึง	หมู่ที่ 11 บ้านใหม่สถานี	100,000 (อบต./ อุดหนุน)	150,000 (อบต./ อุดหนุน)	200,000 (อบต./ อุดหนุน)	200,000 (อบต./ อุดหนุน)	ราษฎรได้รับการบริการด้านไฟฟ้าอย่างทั่วถึง	ส่วนโยธา	
284	โครงการขยายเขตไฟฟ้า เริ่มจากบ้านนายหนู วรรณพัฒน์ ถึงที่นายนายสาลี พระสว่าง หมู่ที่ 11 บ้านใหม่สถานี	เพื่อขยายเขตการให้บริการไฟฟ้าอย่างทั่วถึง ทุกครัวเรือน	หมู่ที่ 11 บ้านใหม่สถานี	100,000 (อบต./ อุดหนุน)	150,000 (อบต./ อุดหนุน)	200,000 (อบต./ อุดหนุน)	200,000 (อบต./ อุดหนุน)	ราษฎรได้รับการบริการด้านไฟฟ้าอย่างทั่วถึง	ส่วนโยธา	
285	โครงการขยายเขตไฟฟ้าเริ่มจากที่บ้านนายอัมพร ทะสุรย์ ถึงที่นายเดียร วรรณพัฒน์ หมู่ 13 บ้านสองพี่น้อง	เพื่อขยายเขตการให้บริการไฟฟ้า อย่างทั่วถึง ทุกครัวเรือน	หมู่ที่ 13 บ้านสองพี่น้อง	100,000 (อบต./ อุดหนุน)	150,000 (อบต./ อุดหนุน)	200,000 (อบต./ อุดหนุน)	200,000 (อบต./ อุดหนุน)	ราษฎรได้รับการบริการด้านไฟฟ้า อย่างทั่วถึง	ส่วนโยธา	
286	จัดหาเครื่องมือประจักษ์กิจการประปา	เพื่อใช้ในกิจการประปา	หมู่ที่ 1-13	100,000 (อบต. /อุดหนุน)	100,000 (อบต. /อุดหนุน)	100,000 (อบต. /อุดหนุน)	100,000 (อบต. /อุดหนุน)	มีอุปกรณ์ เครื่องมือ ใช้สำหรับกิจการ ประปา	ส่วนโยธา	
287	จัดซื้อเครื่องขมิ้มเมล็ดพันธุ์ 3 แร่งม้า ตำบลสว่าง	เพื่อให้ราษฎรมีน้ำ สะอาดใช้สำหรับ อุปโภค-บริโภค	หมู่ที่ 1-13	50,000 (อบต. /อุดหนุน)	50,000 (อบต. /อุดหนุน)	50,000 (อบต. /อุดหนุน)	50,000 (อบต. /อุดหนุน)	ราษฎรมีน้ำสะอาด ใช้สำหรับอุปโภค- บริโภค	ส่วนโยธา	
288	โครงการจัดซื้อท่อระบายน้ำ	เพื่อใช้ซ่อมแซม ระบบน้ำ	หมู่ที่ 1- 13	50,000 (อบต. /อุดหนุน)	50,000 (อบต. /อุดหนุน)	50,000 (อบต. /อุดหนุน)	50,000 (อบต. /อุดหนุน)	การไหลเวียนของน้ำ สะดวกยิ่งขึ้น	ส่วนโยธา	
289	โครงการขุดเจาะบาดาลภายในหมู่บ้าน	เพื่อให้ราษฎรมีน้ำ สะอาดใช้สำหรับ อุปโภค-บริโภค	หมู่ที่ 1-13	50,000 (อบต. /อุดหนุน)	50,000 (อบต. /อุดหนุน)	50,000 (อบต. /อุดหนุน)	50,000 (อบต. /อุดหนุน)	ราษฎรมีน้ำสะอาด ใช้สำหรับอุปโภค- บริโภค	ส่วนโยธา	
290	โครงการต่อเติมห้องเก็บของบริเวณ ตลาดสด หมู่ที่ 1 บ้านสว่าง	เพื่อให้ประชาชน ได้จัดเก็บของ ร่วมกัน	หมู่ที่ 1 บ้านสว่าง	100,000 (อบต. /อุดหนุน)	100,000 (อบต. /อุดหนุน)	100,000 (อบต. /อุดหนุน)	100,000 (อบต. /อุดหนุน)	ราษฎรมีห้องจัดเก็บ ของที่เป็น สาธารณประโยชน์ ร่วมกัน	ส่วนโยธา	

ที่	โครงการ	วัตถุประสงค์	เป้าหมาย (ผลผลิตของโครงการ)	งบประมาณและที่มา				ตัวชี้วัด (KPI)	ผลลัพธ์ที่คาดว่าจะได้รับ	หน่วยงานที่รับผิดชอบ
				2561 (บาท) (อบต. /อุดหนุน)	2562 (บาท) (อบต. /อุดหนุน)	2563 (บาท) (อบต. /อุดหนุน)	2564 (บาท) (อบต. /อุดหนุน)			
291	โครงการซื้อวัสดุก่อสร้างศาลาเอนกประสงค์ หมู่ที่ 1 บ้านสว่าง	เพื่อก่อสร้างศาลาเอนกประสงค์	หมู่ที่ 1 บ้านสว่าง	100,000 (อบต. /อุดหนุน)	100,000 (อบต. /อุดหนุน)	1,300,000 (อบต. /อุดหนุน)	i,300,000 (อบต. /อุดหนุน)	ศาลาเอนกประสงค์	ประชาชนได้ใช้ประโยชน์ร่วมกัน	ส่วนโยธา
292	โครงการก่อสร้างศาลาประชาคมหมู่บ้าน หมู่ที่ 5 บ้านสองพี่น้อง	เพื่อก่อสร้างศาลาประชาคม	หมู่ที่ 5 บ้านสองพี่น้อง	100,000 (อบต. /อุดหนุน)	100,000 (อบต. /อุดหนุน)	100,000 (อบต. /อุดหนุน)	100,000 (อบต. /อุดหนุน)	ศาลาประชาคม	ประชาชนได้ใช้ประโยชน์ร่วมกัน	ส่วนโยธา
293	โครงการขยายอาคารศูนย์พัฒนาเด็กเล็ก หมู่ที่ 8 บ้านโคกแก้ง	มีสถานที่ และอาคารสำหรับการเรียนการสอนที่เหมาะสม	หมู่ที่ 8 บ้านโคกแก้ง	100,000 (อบต. /อุดหนุน)	100,000 (อบต. /อุดหนุน)	100,000 (อบต. /อุดหนุน)	100,000 (อบต. /อุดหนุน)	จำนวนอาคารศูนย์เด็กเล็ก	เด็กเล็กทุกคนมีโอกาสการเรียนรู้และได้รับการพัฒนาศักยภาพ	ส่วนโยธา
294	โครงการปรับปรุงต่อเติมศาลาเอนกประสงค์ หมู่ที่ 8 บ้านโคกแก้ง	เพื่อให้ประชาชนใช้จัดกิจกรรมภายในหมู่บ้าน	หมู่ที่ 8 บ้านโคกแก้ง	100,000 (อบต. /อุดหนุน)	100,000 (อบต. /อุดหนุน)	100,000 (อบต. /อุดหนุน)	100,000 (อบต. /อุดหนุน)	จำนวนศาลา	ประชาชนได้ใช้จัดกิจกรรมภายในหมู่บ้าน	ส่วนโยธา
295	โครงการปรับปรุงภูมิทัศน์หมู่บ้าน หมู่ที่ 11 บ้านใหม่สถานี	เพื่อความสวยงามเรียบร้อยภายในหมู่บ้าน	หมู่ที่ 11 บ้านใหม่สถานี	100,000 (อบต. /อุดหนุน)	100,000 (อบต. /อุดหนุน)	100,000 (อบต. /อุดหนุน)	100,000 (อบต. /อุดหนุน)	ภูมิทัศน์	ชุมชนมีความเป็นระเบียบเรียบร้อย	ส่วนโยธา
296	โครงการปรับปรุงภูมิทัศน์รอบสนามบิน หมู่ที่ 11 บ้านใหม่สถานี	เพื่อความสวยงามเรียบร้อย	หมู่ที่ 11 บ้านใหม่สถานี	100,000 (อบต. /อุดหนุน)	100,000 (อบต. /อุดหนุน)	100,000 (อบต. /อุดหนุน)	100,000 (อบต. /อุดหนุน)	ภูมิทัศน์	ชุมชนมีความเป็นระเบียบเรียบร้อย	ส่วนโยธา
297	โครงการเจ้าน้ำบาดาล เพื่อการเกษตร หมู่ที่ 1 บ้านสว่าง	เพื่อให้ประชาชนมีน้ำสำหรับใช้เพื่อการเกษตร และอุปโภค-บริโภค	หมู่ที่ 1 บ้านสว่าง	200,000 (อบต. /อุดหนุน)	200,000 (อบต. /อุดหนุน)	200,000 (อบต. /อุดหนุน)	200,000 (อบต. /อุดหนุน)	จำนวนบ่อน้ำบาดาล	ประชาชนมีน้ำสะอาดสำหรับใช้เพื่อการเกษตรและอุปโภคบริโภค	ส่วนโยธา
298	โครงการซ่อมแซมตมบ้านเพื่อการเกษตร หมู่ที่ 1 บ้านสว่าง	เพื่อใช้ซ่อมแซมตมบ้าน	หมู่ที่ 1 บ้านสว่าง	100,000 (อบต. /อุดหนุน)	100,000 (อบต. /อุดหนุน)	100,000 (อบต. /อุดหนุน)	100,000 (อบต. /อุดหนุน)	ตมบ้านที่ได้รับการซ่อมแซม	ประชาชนมีน้ำสะอาดสำหรับใช้เพื่อการเกษตรและอุปโภคบริโภค	ส่วนโยธา

ที่	โครงการ	วัตถุประสงค์	เป้าหมาย (ผลผลิตของโครงการ)	งบประมาณและที่มา				ตัวชี้วัด (KPI)	ผลลัพธ์ที่คาดว่าจะได้รับ	หน่วยงานที่รับผิดชอบ
				2561 (บาท)	2562 (บาท)	2563 (บาท)	2564 (บาท)			
299	โครงการเจาะน้ำบาดาลเพื่อการเกษตร หมู่ที่ 2 บ้านท่าสำราญ	เพื่อให้ประชาชนมีน้ำสำหรับใช้เพื่อการเกษตรและอุปโภค-บริโภค	หมู่ที่ 2 บ้านท่าสำราญ	200,000 (อบต./อุดหนุน)	200,000 (อบต./อุดหนุน)	200,000 (อบต./อุดหนุน)	200,000 (อบต./อุดหนุน)	จำนวนบ่อบาดาล	ประชาชนมีน้ำสะอาดสำหรับใช้เพื่อการเกษตรและอุปโภคบริโภค	ส่วนโยธา
300	โครงการขุดร่องระบายน้ำ จากสวนนายบุญยัง ถึงนายบุญชู หมู่ที่ 3 บ้านบึงก้านตง	เพื่อให้การระบายน้ำสะดวกมากยิ่งขึ้น	หมู่ที่ 3 บ้านบึงก้านตง	200,000 (อบต./อุดหนุน)	200,000 (อบต./อุดหนุน)	200,000 (อบต./อุดหนุน)	200,000 (อบต./อุดหนุน)	ความยาวร่องระบายน้ำ	การไหลเวียนของน้ำสะดวกมากยิ่งขึ้น	ส่วนโยธา
301	โครงการซ่อมบำรุงคลองส่งน้ำ เพื่อการเกษตร หมู่ที่ 3 บ้านบึงก้านตง	เพื่อซ่อมบำรุงคลองส่งน้ำ คลองส่งน้ำ	หมู่ที่ 3 บ้านบึงก้านตง	50,000 (อบต./อุดหนุน)	50,000 (อบต./อุดหนุน)	50,000 (อบต./อุดหนุน)	50,000 (อบต./อุดหนุน)	คลองส่งน้ำที่ได้รับการซ่อมแซม	ประชาชนมีน้ำสะอาดสำหรับใช้เพื่อการเกษตรและอุปโภคบริโภค	ส่วนโยธา
302	โครงการเจาะน้ำบาดาลเพื่อการเกษตร หมู่ที่ 4 บ้านหนองกง	เพื่อให้ประชาชนมีน้ำสำหรับใช้เพื่อการเกษตร และอุปโภค-บริโภค	หมู่ที่ 4 บ้านหนองกง	200,000 (อบต./อุดหนุน)	200,000 (อบต./อุดหนุน)	200,000 (อบต./อุดหนุน)	200,000 (อบต./อุดหนุน)	จำนวนบ่อบาดาล	ประชาชนมีน้ำสะอาดสำหรับใช้เพื่อการเกษตร	ส่วนโยธา
303	โครงการจัดซื้อเครื่องสูบน้ำเพื่อการเกษตร หมู่ที่ 4 บ้านหนองกง	เพื่อให้เกษตรกรมีเครื่องสูบน้ำไว้ใช้	หมู่ที่ 4 บ้านหนองกง	100,000 (อบต./อุดหนุน)	100,000 (อบต./อุดหนุน)	100,000 (อบต./อุดหนุน)	100,000 (อบต./อุดหนุน)	จำนวนเครื่องสูบน้ำ	มีเครื่องสูบน้ำไว้ใช้งาน	ส่วนโยธา
304	โครงการเจาะบ่อบาดาลเพื่อการเกษตร หมู่ที่ 6 บ้านคำพระ	เพื่อให้ประชาชนมีน้ำสำหรับใช้เพื่อการเกษตร และอุปโภค-บริโภค	หมู่ที่ 6 บ้านคำพระ	200,000 (อบต./อุดหนุน)	200,000 (อบต./อุดหนุน)	200,000 (อบต./อุดหนุน)	200,000 (อบต./อุดหนุน)	จำนวนบ่อบาดาล	ประชาชนมีน้ำสะอาดสำหรับใช้เพื่อการเกษตร	ส่วนโยธา
305	โครงการจัดซื้อท่อส่งน้ำเพื่อการเกษตร หมู่ที่ 8 บ้านโคกก่ง	เพื่อให้เกษตรกรมีท่อส่งน้ำไว้ใช้งาน	หมู่ที่ 8 บ้านโคกก่ง	100,000 (อบต./อุดหนุน)	100,000 (อบต./อุดหนุน)	100,000 (อบต./อุดหนุน)	100,000 (อบต./อุดหนุน)	จำนวนท่อส่งน้ำ	มีท่อส่งน้ำไว้ใช้งาน	ส่วนโยธา

ที่	โครงการ	วัตถุประสงค์	เป้าหมาย (ผลผลิตของโครงการ)	งบประมาณและที่มา				ตัวชี้วัด (KPI)	ผลลัพธ์ที่คาดว่าจะได้รับ	หน่วยงานที่รับผิดชอบ
				2561 (บาท)	2562 (บาท)	2563 (บาท)	2564 (บาท)			
306	โครงการจัดซื้อเครื่องสูบน้ำเพื่อการเกษตร หมู่ที่ 8 บ้านโคกกัง	เพื่อให้เกษตรกรมีเครื่องสูบน้ำใช้	หมู่ที่ 8 บ้านโคกกัง	100,000 (อบต. /อุดหนุน)	100,000 (อบต. /อุดหนุน)	100,000 (อบต. /อุดหนุน)	100,000 (อบต. /อุดหนุน)	จำนวนเครื่องสูบน้ำ	มีเครื่องสูบน้ำไว้ใช้งาน	ส่วนโยธา
307	โครงการเจาะบ่อบาดาลเพื่อการเกษตร หมู่ที่ 10 บ้านคำเจริญ	เพื่อให้ประชาชนมีน้ำสำหรับใช้เพื่อการเกษตร และอุปโภค-บริโภค	หมู่ที่ 10 บ้านคำเจริญ	200,000 (อบต. /อุดหนุน)	200,000 (อบต. /อุดหนุน)	200,000 (อบต. /อุดหนุน)	200,000 (อบต. /อุดหนุน)	จำนวนบ่อบาดาล	ประชาชนมีน้ำสะอาดสำหรับใช้เพื่อการเกษตร	ส่วนโยธา
308	โครงการเจาะบ่อบาดาลเพื่อการเกษตร หมู่ที่ 11 บ้านใหม่สถานี	เพื่อให้ประชาชนมีน้ำสำหรับใช้เพื่อการเกษตร และอุปโภค-บริโภค	หมู่ที่ 11 บ้านใหม่สถานี	200,000 (อบต. /อุดหนุน)	200,000 (อบต. /อุดหนุน)	200,000 (อบต. /อุดหนุน)	200,000 (อบต. /อุดหนุน)	จำนวนบ่อบาดาล	ประชาชนมีน้ำสะอาดสำหรับใช้เพื่อการเกษตร และอุปโภค-บริโภค	ส่วนโยธา
309	โครงการเจาะบ่อบาดาลเพื่อการเกษตร หมู่ที่ 12 บ้านสว่าง	เพื่อให้ประชาชนมีน้ำใช้	หมู่ที่ 12 บ้านสว่าง	200,000 (อบต. /อุดหนุน)	200,000 (อบต. /อุดหนุน)	200,000 (อบต. /อุดหนุน)	200,000 (อบต. /อุดหนุน)	จำนวนบ่อบาดาล	ประชาชนมีน้ำสะอาดสำหรับใช้เพื่อการเกษตร และอุปโภค-บริโภค	ส่วนโยธา
310	โครงการขยายคลองส่งน้ำเพื่อการเกษตร จากหนองกุดเต่า ถึงหนองสนาม หมู่ที่ 12 บ้านสว่าง	เพื่อให้ประชาชนมีน้ำสำหรับใช้เพื่อการเกษตร และอุปโภค-บริโภค	หมู่ที่ 12 บ้านสว่าง	200,000 (อบต. /อุดหนุน)	200,000 (อบต. /อุดหนุน)	200,000 (อบต. /อุดหนุน)	200,000 (อบต. /อุดหนุน)	พื้นที่การเกษตร	ประชาชนมีน้ำสะอาดสำหรับใช้เพื่อการเกษตร และอุปโภค-บริโภค	ส่วนโยธา
311	โครงการเจาะบ่อบาดาลเพื่อการเกษตร หมู่ที่ 13 บ้านสองพี่น้อง	เพื่อให้ประชาชนมีน้ำสำหรับใช้เพื่อการเกษตร และอุปโภค-บริโภค	หมู่ที่ 13 บ้านสองพี่น้อง	200,000 (อบต. /อุดหนุน)	200,000 (อบต. /อุดหนุน)	200,000 (อบต. /อุดหนุน)	200,000 (อบต. /อุดหนุน)	จำนวนบ่อบาดาล	ประชาชนมีน้ำสะอาดสำหรับใช้เพื่อการเกษตร และอุปโภค-บริโภค	ส่วนโยธา

ที่	โครงการ	วัตถุประสงค์	เป้าหมาย (ผลผลิตของโครงการ)	งบประมาณและที่มา				ตัวชี้วัด (KPI)	ผลลัพธ์ที่คาดว่าจะได้รับ	หน่วยงานที่รับผิดชอบ
				2561 (บาท)	2562 (บาท)	2563 (บาท)	2564 (บาท)			
312	โครงการขยายเขตไฟฟ้าเพื่อการเกษตร บริเวณหนองไผ่ หมู่ที่ 1 บ้านสว่าง	เพื่อขยายเขต การให้บริการ ไฟฟ้าอย่างทั่วถึง	หมู่ที่ 1 บ้านสว่าง	100,000 (อบต./อุดหนุน)	100,000 (อบต./อุดหนุน)	100,000 (อบต./อุดหนุน)	100,000 (อบต./อุดหนุน)	จำนวนเสาไฟฟ้าที่ติดตั้ง	ราษฎรได้รับการบริการด้านไฟฟ้าอย่างทั่วถึง	ส่วนโยธา
313	โครงการขยายเขตไฟฟ้าเพื่อการเกษตร จากคลองส่งน้ำ ถึงที่นาบางเสียบ หมู่ที่ 2 บ้านท่าสำราญ	เพื่อขยายเขต การให้บริการ ไฟฟ้าอย่างทั่วถึง	หมู่ที่ 2 บ้านท่าสำราญ	100,000 (อบต./อุดหนุน)	100,000 (อบต./อุดหนุน)	100,000 (อบต./อุดหนุน)	100,000 (อบต./อุดหนุน)	จำนวนเสาไฟฟ้าที่ติดตั้ง	ราษฎรได้รับการบริการด้านไฟฟ้าอย่างทั่วถึง	ส่วนโยธา
314	โครงการขยายเขตไฟฟ้าเพื่อการเกษตร จากหน้าบ้านนางคำตัน พิมพะเสียบ ถึงที่นาบางผดุง พระสว่าง หมู่ที่ 2 บ้านท่าสำราญ	เพื่อขยายเขต การให้บริการ ไฟฟ้าอย่างทั่วถึง ทุกครัวเรือน	หมู่ที่ 2 บ้านท่าสำราญ	100,000 (อบต./อุดหนุน)	100,000 (อบต./อุดหนุน)	100,000 (อบต./อุดหนุน)	100,000 (อบต./อุดหนุน)	จำนวนเสาไฟฟ้าที่ติดตั้ง	ราษฎรได้รับการบริการด้านไฟฟ้าอย่างทั่วถึง	ส่วนโยธา
315	โครงการขยายเขตไฟฟ้าเพื่อการเกษตร จากที่นาบางคำตัน พิมพะเสียบ เป็นต้นไป หมู่ที่ 2 บ้านท่าสำราญ	เพื่อขยายเขต การให้บริการ ไฟฟ้าอย่างทั่วถึง ทุกครัวเรือน	หมู่ที่ 2 บ้านท่าสำราญ	100,000 (อบต./อุดหนุน)	100,000 (อบต./อุดหนุน)	100,000 (อบต./อุดหนุน)	100,000 (อบต./อุดหนุน)	จำนวนเสาไฟฟ้าที่ติดตั้ง	ราษฎรได้รับการบริการด้านไฟฟ้าอย่างทั่วถึง	ส่วนโยธา
316	โครงการขยายเขตไฟฟ้าเพื่อการเกษตร จากที่นาบางสมปอง วรรณพัฒน์ เป็นต้นไป หมู่ที่ 3 บ้านบึงก้านตง	เพื่อขยายเขต การให้บริการ ไฟฟ้าอย่างทั่วถึงทุก ครัวเรือน	หมู่ที่ 3 บ้านบึงก้านตง	100,000 (อบต./อุดหนุน)	100,000 (อบต./อุดหนุน)	100,000 (อบต./อุดหนุน)	100,000 (อบต./อุดหนุน)	จำนวนเสาไฟฟ้าที่ติดตั้ง	ราษฎรได้รับการบริการด้านไฟฟ้าอย่างทั่วถึง	ส่วนโยธา
317	โครงการขยายเขตไฟฟ้าเพื่อการเกษตร เริ่มจากบึงก้านตง เป็นต้นไป	เพื่อขยายเขต การให้บริการ ไฟฟ้าอย่างทั่วถึง	หมู่ที่ 3 บ้านบึงก้านตง	100,000 (อบต./อุดหนุน)	100,000 (อบต./อุดหนุน)	100,000 (อบต./อุดหนุน)	100,000 (อบต./อุดหนุน)	จำนวนเสาไฟฟ้าที่ติดตั้ง	ราษฎรได้รับการบริการด้านไฟฟ้าอย่างทั่วถึง	ส่วนโยธา
318	โครงการขยายเขตไฟฟ้าเพื่อการเกษตร หมู่ที่ 4 รอบนอก บริเวณหนองพิง	เพื่อขยายเขต การให้บริการ ไฟฟ้าอย่างทั่วถึง ทุกครัวเรือน	หมู่ที่ 4 บ้านหนองกุง	100,000 (อบต./อุดหนุน)	100,000 (อบต./อุดหนุน)	100,000 (อบต./อุดหนุน)	100,000 (อบต./อุดหนุน)	จำนวนเสาไฟฟ้าที่ติดตั้ง	ราษฎรได้รับการบริการด้านไฟฟ้าอย่างทั่วถึง	ส่วนโยธา

ที่	โครงการ	วัตถุประสงค์	เป้าหมาย (ผลผลิตของโครงการ)	งบประมาณและที่มา				ตัวชี้วัด (KPI)	ผลลัพธ์ที่คาดว่าจะได้รับ	หน่วยงานที่รับผิดชอบ
				2561 (บาท)	2562 (บาท)	2563 (บาท)	2564 (บาท)			
319	โครงการขยายเขตไฟฟ้าเพื่อการเกษตร จากบึงก้านตง ถึงกุดใหญ่ หมู่ที่ 4 บ้านหนองงู	เพื่อขยายเขต การให้บริการ ไฟฟ้าอย่างทั่วถึง ทุกครัวเรือน	หมู่ที่ 4 บ้านหนองงู	100,000 (อบต./อุดหนุน)	100,000 (อบต./อุดหนุน)	100,000 (อบต./อุดหนุน)	100,000 (อบต./อุดหนุน)	จำนวนเสา ไฟฟ้าที่ติดตั้ง	ราษฎรได้รับการ บริการด้านไฟฟ้า อย่างทั่วถึง	ส่วนโยธา
320	โครงการขยายเขตไฟฟ้าเพื่อการเกษตร จากบ้านนายสม ชินวงศ์ ถึงโศกเจ๊ก หมู่ที่ 4 บ้านหนองงู	เพื่อขยายเขต การให้บริการ ไฟฟ้าอย่างทั่วถึง ทุกครัวเรือน	หมู่ที่ 4 บ้านหนองงู	100,000 (อบต./อุดหนุน)	100,000 (อบต./อุดหนุน)	100,000 (อบต./อุดหนุน)	100,000 (อบต./อุดหนุน)	จำนวนเสา ไฟฟ้าที่ติดตั้ง	ราษฎรได้รับการ บริการด้านไฟฟ้า อย่างทั่วถึง	ส่วนโยธา
321	โครงการขยายเขตไฟฟ้าเพื่อการเกษตร เริ่มจากที่นายาสาลี กรุณาเป็นต้นไป หมู่ที่ 4 บ้านหนองงู	เพื่อขยายเขต การให้บริการ ไฟฟ้าอย่างทั่วถึง ทุกครัวเรือน	หมู่ที่ 4 บ้านหนองงู	100,000 (อบต./อุดหนุน)	100,000 (อบต./อุดหนุน)	100,000 (อบต./อุดหนุน)	100,000 (อบต./อุดหนุน)	จำนวนเสา ไฟฟ้าที่ติดตั้ง	ราษฎรได้รับการ บริการด้านไฟฟ้า อย่างทั่วถึง	ส่วนโยธา
322	โครงการขยายเขตไฟฟ้า เพื่อการเกษตร จากที่นางานงูทิศ ค่าแดงไธสง ถึงที่นา นายเอกชัย ค่าแดงไธสง หมู่ที่ 5 บ้านสองพี่น้อง	เพื่อขยายเขต การให้บริการ ไฟฟ้าอย่างทั่วถึง ทุกครัวเรือน	หมู่ที่ 5 บ้านสองพี่น้อง	100,000 (อบต./อุดหนุน)	100,000 (อบต./อุดหนุน)	100,000 (อบต./อุดหนุน)	100,000 (อบต./อุดหนุน)	จำนวนเสา ไฟฟ้าที่ติดตั้ง	ราษฎรได้รับการ บริการด้านไฟฟ้า อย่างทั่วถึง	ส่วนโยธา
323	โครงการขยายเขตไฟฟ้า เพื่อการเกษตร บริเวณสามแยกประปา ถึงที่นายเฉลลาต วงศ์ใหญ่ หมู่ที่ 6 บ้านคำพระ	เพื่อขยายเขต การให้บริการ ไฟฟ้าอย่างทั่วถึง ทุกครัวเรือน	หมู่ที่ 6 บ้านคำพระ	100,000 (อบต./อุดหนุน)	100,000 (อบต./อุดหนุน)	100,000 (อบต./อุดหนุน)	100,000 (อบต./อุดหนุน)	จำนวนเสา ไฟฟ้าที่ติดตั้ง	ราษฎรได้รับการ บริการด้านไฟฟ้า อย่างทั่วถึง	ส่วนโยธา
325	โครงการขยายเขตไฟฟ้า เพื่อการเกษตร จากที่นายวิเชียร ถึงที่นายนิยม วงศ์ใหญ่ หมู่ที่ 6 บ้านคำพระ	เพื่อขยายเขต การให้บริการ ไฟฟ้าอย่างทั่วถึง ทุกครัวเรือน	หมู่ที่ 6 บ้านคำพระ	100,000 (อบต./อุดหนุน)	100,000 (อบต./อุดหนุน)	100,000 (อบต./อุดหนุน)	100,000 (อบต./อุดหนุน)	จำนวนเสา ไฟฟ้าที่ติดตั้ง	ราษฎรได้รับการ บริการด้านไฟฟ้า อย่างทั่วถึง	ส่วนโยธา

ที่	โครงการ	วัตถุประสงค์	เป้าหมาย (ผลผลิตของโครงการ)	งบประมาณและที่มา			ตัวชี้วัด (KPI)	ผลลัพธ์ที่คาดว่าจะได้รับ	หน่วยงานที่รับผิดชอบ
				2561 (บาท)	2562 (บาท)	2563 (บาท)			
326	โครงการขยายเขตไฟฟ้า เพื่อการเกษตร จากที่นาบางวีระชน ถึงที่นาบางจรูญรงค์จำเริญ หมู่ที่ 6 บ้านคำพระ	เพื่อขยายเขตการให้บริการไฟฟ้าอย่างทั่วถึงทุกครัวเรือน	หมู่ที่ 6 บ้านคำพระ	100,000 (อบต./อุดหนุน)	100,000 (อบต./อุดหนุน)	100,000 (อบต./อุดหนุน)	จำนวนเสาไฟฟ้าที่ติดตั้ง	ราษฎรได้รับการบริการด้านไฟฟ้าอย่างทั่วถึง	ส่วนโยธา
327	โครงการขยายเขตไฟฟ้า เพื่อการเกษตร เริ่มจากบริเวณถึงกับันถึงที่นาบางสมศรี ตริมช หมู่ที่ 6 บ้านคำพระ	เพื่อขยายเขตการให้บริการไฟฟ้าอย่างทั่วถึงทุกครัวเรือน	หมู่ที่ 6 บ้านคำพระ	100,000 (อบต./อุดหนุน)	100,000 (อบต./อุดหนุน)	100,000 (อบต./อุดหนุน)	จำนวนเสาไฟฟ้าที่ติดตั้ง	ราษฎรได้รับการบริการด้านไฟฟ้าอย่างทั่วถึง	ส่วนโยธา
328	โครงการขยายเขตไฟฟ้าแรงสูง เพื่อการเกษตรจากที่นาบางสมุทร พุกาบิน ถึงที่นาบางฝั้ว ชินคำ หมู่ที่ 6 บ้านคำพระ	เพื่อขยายเขตการให้บริการไฟฟ้าอย่างทั่วถึงทุกครัวเรือน	หมู่ที่ 6 บ้านคำพระ	100,000 (อบต./อุดหนุน)	100,000 (อบต./อุดหนุน)	100,000 (อบต./อุดหนุน)	จำนวนเสาไฟฟ้าที่ติดตั้ง	ราษฎรได้รับการบริการด้านไฟฟ้าอย่างทั่วถึง	ส่วนโยธา
329	โครงการขยายเขตไฟฟ้า เพื่อการเกษตร จากบ้านบางประสิทธิ์ สัตนาโค ถึงเส้นทางไปบ้านคำบอน	เพื่อขยายเขตการให้บริการไฟฟ้าอย่างทั่วถึงทุกครัวเรือน	หมู่ที่ 7 บ้านคำอุปราษ	100,000 (อบต./อุดหนุน)	100,000 (อบต./อุดหนุน)	100,000 (อบต./อุดหนุน)	จำนวนเสาไฟฟ้าที่ติดตั้ง	ราษฎรได้รับการบริการด้านไฟฟ้าอย่างทั่วถึง	ส่วนโยธา
330	โครงการขยายเขตไฟฟ้า เพื่อการเกษตร จากที่นาบางศูนย์ สารบรรณ ถึงที่นา นายเจริญ สรภูมิ หมู่ที่ 7 บ้านคำอุปราษ	เพื่อขยายเขตการให้บริการไฟฟ้าอย่างทั่วถึงทุกครัวเรือน	หมู่ที่ 7 บ้านคำอุปราษ	100,000 (อบต./อุดหนุน)	100,000 (อบต./อุดหนุน)	100,000 (อบต./อุดหนุน)	จำนวนเสาไฟฟ้าที่ติดตั้ง	ราษฎรได้รับการบริการด้านไฟฟ้าอย่างทั่วถึง	ส่วนโยธา
331	โครงการขยายเขตไฟฟ้า เพื่อการเกษตร จากที่นาบางสมจิตร์ วรชินา ถึงที่นา นายทาวิน ธารมนต์ หมู่ที่ 8 บ้านโคกก่ง	เพื่อขยายเขตการให้บริการไฟฟ้าอย่างทั่วถึงทุกครัวเรือน	หมู่ที่ 8 บ้านโคกก่ง	100,000 (อบต./อุดหนุน)	100,000 (อบต./อุดหนุน)	100,000 (อบต./อุดหนุน)	จำนวนเสาไฟฟ้าที่ติดตั้ง	ราษฎรได้รับการบริการด้านไฟฟ้าอย่างทั่วถึง	ส่วนโยธา
332	โครงการขยายเขตไฟฟ้า เพื่อการเกษตร จากที่นาบางบุญเที่ยง บุตรษา เป็นต้นไป หมู่ที่ 8 บ้านโคกก่ง	เพื่อขยายเขตการให้บริการไฟฟ้าอย่างทั่วถึงทุกครัวเรือน	หมู่ที่ 8 บ้านโคกก่ง	100,000 (อบต./อุดหนุน)	100,000 (อบต./อุดหนุน)	100,000 (อบต./อุดหนุน)	จำนวนเสาไฟฟ้าที่ติดตั้ง	ราษฎรได้รับการบริการด้านไฟฟ้าอย่างทั่วถึง	ส่วนโยธา

ที่	โครงการ	วัตถุประสงค์	เป้าหมาย (ผลผลิตของโครงการ)	งบประมาณและที่มา				ตัวชี้วัด (KPI)	ผลลัพธ์ที่คาดว่าจะได้รับ	หน่วยงานที่รับผิดชอบ
				2561 (บาท)	2562 (บาท)	2563 (บาท)	2564 (บาท)			
333	โครงการขยายเขตไฟฟ้า เพื่อการเกษตร จากคัมสุเกษม เป็นต้นไป หมู่ที่ 9 บ้านคำสะอาด	เพื่อขยายเขต การให้บริการ ไฟฟ้าอย่างทั่วถึง ทุกครัวเรือน	หมู่ที่ 9 บ้านคำสะอาด	100,000 (อบต./อุดหนุน)	100,000 (อบต./อุดหนุน)	100,000 (อบต./อุดหนุน)	100,000 (อบต./อุดหนุน)	จำนวนเสาไฟฟ้าที่ติดตั้ง	ราษฎรได้รับการบริการด้านไฟฟ้าอย่างทั่วถึง	ส่วนโยธา
334	โครงการขยายเขตไฟฟ้า เพื่อการเกษตร จากบ้านนางแสงเดือน รัตนวงศ์ ถึงที่นา นายเซ่ง วงศ์ใหญ่ หมู่ที่ 9 บ้านคำสะอาด	เพื่อขยายเขต การให้บริการ ไฟฟ้าอย่างทั่วถึง ทุกครัวเรือน	หมู่ที่ 9 บ้านคำสะอาด	100,000 (อบต./อุดหนุน)	100,000 (อบต./อุดหนุน)	100,000 (อบต./อุดหนุน)	100,000 (อบต./อุดหนุน)	จำนวนเสาไฟฟ้าที่ติดตั้ง	ราษฎรได้รับการบริการด้านไฟฟ้าอย่างทั่วถึง	ส่วนโยธา
335	โครงการขยายเขตไฟฟ้า เพื่อการเกษตร จากที่นายนายโยคี เกตรา ถึงที่นา นางอัมพร ทองโชติ หมู่ 9 บ้านคำสะอาด	เพื่อขยายเขต การให้บริการ ไฟฟ้าอย่างทั่วถึง ทุกครัวเรือน	หมู่ที่ 9 บ้านคำสะอาด	100,000 (อบต./อุดหนุน)	100,000 (อบต./อุดหนุน)	100,000 (อบต./อุดหนุน)	100,000 (อบต./อุดหนุน)	จำนวนเสาไฟฟ้าที่ติดตั้ง	ราษฎรได้รับการบริการด้านไฟฟ้าอย่างทั่วถึง	ส่วนโยธา
336	โครงการขยายเขตไฟฟ้า เพื่อการเกษตร บริเวณแยกวัดป่าถึงฝายน้ำล้นลำห้วยไผ่ หมู่ที่ 9 บ้านคำสะอาด	เพื่อขยายเขต การให้บริการ ไฟฟ้าอย่างทั่วถึง ทุกครัวเรือน	หมู่ที่ 9 บ้านคำสะอาด	100,000 (อบต./อุดหนุน)	100,000 (อบต./อุดหนุน)	100,000 (อบต./อุดหนุน)	100,000 (อบต./อุดหนุน)	จำนวนเสาไฟฟ้าที่ติดตั้ง	ราษฎรได้รับการบริการด้านไฟฟ้าอย่างทั่วถึง	ส่วนโยธา
337	โครงการขยายเขตไฟฟ้า เพื่อการเกษตร จากที่นายนายสาบิจ วงศ์คำแก้ว ถึงที่นา นางพัว ชินคำ หมู่ที่ 9 บ้านคำสะอาด	เพื่อขยายเขต การให้บริการ ไฟฟ้าอย่างทั่วถึง ทุกครัวเรือน	หมู่ที่ 9 บ้านคำสะอาด	100,000 (อบต./อุดหนุน)	100,000 (อบต./อุดหนุน)	100,000 (อบต./อุดหนุน)	100,000 (อบต./อุดหนุน)	จำนวนเสาไฟฟ้าที่ติดตั้ง	ราษฎรได้รับการบริการด้านไฟฟ้าอย่างทั่วถึง	ส่วนโยธา
338	โครงการขยายเขตไฟฟ้า เพื่อการเกษตร จากที่นายสำอาง หาสุข ถึงที่นายนางน้อย ตรีเมฆ หมู่ที่ 9 บ้านคำสะอาด	เพื่อขยายเขตการ ให้บริการไฟฟ้า อย่างทั่วถึงทุก ครัวเรือน	หมู่ที่ 9 บ้านคำสะอาด	100,000 (อบต./อุดหนุน)	100,000 (อบต./อุดหนุน)	100,000 (อบต./อุดหนุน)	100,000 (อบต./อุดหนุน)	จำนวนเสาไฟฟ้าที่ติดตั้ง	ราษฎรได้รับการบริการด้านไฟฟ้าอย่างทั่วถึง	ส่วนโยธา

ที่	โครงการ	วัตถุประสงค์	เป้าหมาย (ผลผลิตของโครงการ)	งบประมาณและที่มา				ตัวชี้วัด (KPI)	ผลลัพธ์ที่คาดว่าจะได้รับ	หน่วยงานที่รับผิดชอบ
				2561 (บาท)	2562 (บาท)	2563 (บาท)	2564 (บาท)			
339	โครงการขยายเขตไฟฟ้าแรงต่ำ เพื่อการเกษตรจากหนองสนาม ถึงที่นาขนาดวานา อินทรพรม หมู่ที่ 10 บ้านคำเจริญ	เพื่อขยายเขต การให้บริการไฟฟ้า อย่างทั่วถึงทุกครัวเรือน	หมู่ที่ 10 บ้านคำเจริญ	100,000 (อบต. /อุดหนุน)	100,000 (อบต. /อุดหนุน)	100,000 (อบต. /อุดหนุน)	100,000 (อบต. /อุดหนุน)	จำนวนเสาไฟฟ้า ที่ติดตั้ง	ราษฎรได้รับการ บริการด้านไฟฟ้า อย่างทั่วถึง	ส่วนโยธา
340	โครงการขยายเขตไฟฟ้า เพื่อ การเกษตร ถึงหนองม่วงไข่ หมู่ที่ 12 บ้านสว่าง	เพื่อขยายเขต การให้บริการไฟฟ้า อย่างทั่วถึงทุกครัวเรือน	หมู่ที่ 12 บ้านสว่าง	100,000 (อบต. /อุดหนุน)	100,000 (อบต. /อุดหนุน)	100,000 (อบต. /อุดหนุน)	100,000 (อบต. /อุดหนุน)	จำนวน เสาไฟฟ้า ที่ติดตั้ง	ราษฎรได้รับการ บริการด้านไฟฟ้า อย่างทั่วถึง	ส่วนโยธา
341	โครงการขยายเขตไฟฟ้า เพื่อ การเกษตรจากที่นาบางบุญมี กรณา ถึงที่นาบางสมบอง วรรณพัฒน์ หมู่ที่ 12 บ้านสว่าง	เพื่อขยายเขต การให้บริการไฟฟ้า อย่างทั่วถึงทุกครัวเรือน	หมู่ที่ 12 บ้านสว่าง	100,000 (อบต. /อุดหนุน)	100,000 (อบต. /อุดหนุน)	100,000 (อบต. /อุดหนุน)	100,000 (อบต. /อุดหนุน)	จำนวน เสาไฟฟ้า ที่ติดตั้ง	ราษฎรได้รับการ บริการด้านไฟฟ้า อย่างทั่วถึง	ส่วนโยธา
342	โครงการขยายเขตไฟฟ้า เพื่อ การเกษตรเริ่มจากสวนยางของ นายยงยุทธ จุรพงษ์ ถึงที่นา นางสุปรีดา ทุมมัย หมู่ที่ 12 บ้านสว่าง	เพื่อขยายเขต การให้บริการไฟฟ้า อย่างทั่วถึงทุกครัวเรือน	หมู่ที่ 12 บ้านสว่าง	100,000 (อบต. /อุดหนุน)	100,000 (อบต. /อุดหนุน)	100,000 (อบต. /อุดหนุน)	100,000 (อบต. /อุดหนุน)	จำนวน เสาไฟฟ้า ที่ติดตั้ง	ราษฎรได้รับการ บริการด้านไฟฟ้า อย่างทั่วถึง	ส่วนโยธา
343	โครงการขยายเขตไฟฟ้า เพื่อ การเกษตรบริเวณฝายรองน้ำ หมู่ที่ 13 บ้านสองพี่น้อง	เพื่อขยายเขต การให้บริการไฟฟ้า อย่างทั่วถึงทุกครัวเรือน	หมู่ที่ 13 บ้านสองพี่น้อง	100,000 (อบต. /อุดหนุน)	100,000 (อบต. /อุดหนุน)	100,000 (อบต. /อุดหนุน)	100,000 (อบต. /อุดหนุน)	จำนวน เสาไฟฟ้า ที่ติดตั้ง	ราษฎรได้รับการ บริการด้านไฟฟ้า อย่างทั่วถึง	ส่วนโยธา
344	โครงการจัดซื้อวัสดุอุปกรณ์ ไฟฟ้าสำหรับซ่อมแซมไฟฟ้า แสงสว่าง ในเขตตำบลสว่าง	เพื่อใช้ซ่อมแซมไฟฟ้า แสงสว่าง ในเขต ตำบลสว่าง	หมู่ที่ 1-13	500,000 (อบต. /อุดหนุน)	500,000 (อบต. /อุดหนุน)	500,000 (อบต. /อุดหนุน)	500,000 (อบต. /อุดหนุน)	จำนวน อุปกรณ์ไฟฟ้า	มีวัสดุ/อุปกรณ์ ในการซ่อมแซม ไฟฟ้าแสงสว่าง	ส่วนโยธา

ที่	โครงการ	วัตถุประสงค์	เป้าหมาย (ผลผลิตของโครงการ)	งบประมาณและที่มา				ตัวชี้วัด (KPI)	ผลลัพธ์ที่คาดว่าจะได้รับ	หน่วยงานที่รับผิดชอบ
				2561 (บาท)	2562 (บาท)	2563 (บาท)	2564 (บาท)			
345	โครงการก่อสร้างระบบประปา ผิวดินขนาดใหญ่ หมู่ที่ 12 บ้านสว่าง	เพื่อให้ราษฎรมีน้ำ สำหรับอุปโภค-บริโภค	หมู่ที่ 12 บ้านสว่าง	3,500,000 (อบต./ อุดหนุน)	3,500,000 (อบต./ อุดหนุน)	3,500,000 (อบต./ อุดหนุน)	3,500,000 (อบต./ อุดหนุน)	ระบบประปา	ราษฎรมีน้ำ สำหรับอุปโภค- บริโภค	ส่วนโยธา
346	โครงการก่อสร้างถนนลาดยาง จากบ้านสองพี่น้อง หมู่ที่ 5 บ้านสองพี่น้อง ไปบ้านเหล่าน้อย ตำบลวังสามัคคี	เพื่อให้ราษฎรใช้สัญจร ไป-มา ระหว่างหมู่บ้าน ได้สะดวก	กว้าง 4.00 ม. ยาว 200.00 ม. หนา 0.15 ม. หรือ มีพื้นที่ไม่น้อยกว่า 800.00 ตร.ม.	1,500,000 (อบต./ อุดหนุน)	1,500,000 (อบต./ อุดหนุน)	1,500,000 (อบต./ อุดหนุน)	1,500,000 (อบต./ อุดหนุน)	ความยาว ถนนลาดยาง	ราษฎรได้รับ ความสะดวกใน การสัญจรไป-มา ระหว่างหมู่บ้าน	ส่วนโยธา
รวม	346 โครงการ	-	-	40,720,000	46,820,000	52,610,000	52,610,000	-	-	-

ยุทธศาสตร์จังหวัดที่ ๓ ยกระดับคุณภาพชีวิต และเสริมสร้างความเข้มแข็งของครอบครัว ชุมชน และสังคม
 ยุทธศาสตร์การพัฒนาของ อปท. ในเขตพื้นที่จังหวัดที่ ๒ การสร้างความเข้มแข็งของครอบครัว ชุมชนและสังคม
 ๒. ยุทธศาสตร์ที่ ๒ การพัฒนาตำบลส่งเสริมคุณภาพชีวิต

๒.๑ แผนงานสังคมสงเคราะห์

ที่	โครงการ	วัตถุประสงค์	เป้าหมาย (ผลผลิตของโครงการ)	งบประมาณและที่มา				ตัวชี้วัด (KPI)	ผลลัพธ์ที่คาดว่าจะได้รับ	หน่วยงานที่รับผิดชอบ
				2561 (บาท)	2562 (บาท)	2563 (บาท)	2564 (บาท)			
1	โครงการก่อสร้างและซ่อมแซม ลานกีฬาภายในตำบลสว่าง	เพื่อมีสถานที่ออกกำลังกาย	หมู่ที่ 1-13	100,000 (อบต./ อุดหนุน)	100,000 (อบต./ อุดหนุน)	100,000 (อบต./ อุดหนุน)	100,000 (อบต./ อุดหนุน)	จำนวน ลานกีฬา	คนในชุมชนได้มีสถานที่ ในการออกกำลังกาย และเล่นกีฬา	สำนักปลัด
2	โครงการสนับสนุนการจัดทำ วัสดุกีฬาให้กับประชาชนภายใน หมู่บ้าน หมู่ที่ 1-13	เพื่อส่งเสริมสนับสนุน การออกกำลังกายและ แข่งขันกีฬภายในหมู่บ้าน	หมู่ที่ 1-13	100,000 (อบต.)	100,000 (อบต.)	100,000 (อบต.)	100,000 (อบต.)	จำนวนผู้เข้าร่วม โครงการ	ประชาชนได้ ออกกำลังกาย	สำนักปลัด
3	โครงการส่งเสริมการแข่งขันกีฬา ภายในหมู่บ้าน	เพื่อให้ประชาชนได้จัด แข่งขันกีฬภายในหมู่บ้าน	หมู่ที่ 1-13	100,000 (อบต.)	100,000 (อบต.)	100,000 (อบต.)	100,000 (อบต.)	จำนวนผู้เข้าร่วม โครงการ	ประชาชนได้ ออกกำลังกาย	สำนักปลัด
4	โครงการจัดแข่งขันกีฬาด้าน ด้านยาเสพติดตำบลสว่าง	เพื่อให้ประชาชนในเขต ตำบลสว่าง ได้จัดกิจกรรม แข่งขันกีฬา ด้านยาเสพติด และ สร้างสัมพันธ์อันดี	1 ครั้ง	200,000 (อบต.)	200,000 (อบต.)	200,000 (อบต.)	200,000 (อบต.)	จำนวนครั้ง	ประชาชนได้ร่วมแข่งขัน กีฬาเพื่อต้านยาเสพติด และสร้างสัมพันธ์ อันดีระหว่างหมู่บ้าน	สำนักปลัด
5	โครงการจัดรมิตรเกมส์	เพื่อเสริมสร้างสัมพันธ์อันดี ระหว่างหน่วยงานในเขต ตำบลสว่าง	หน่วยงานในเขตตำบล สว่าง	150,000 (อบต.)	150,000 (อบต.)	150,000 (อบต.)	150,000 (อบต.)	จำนวนผู้เข้าร่วม โครงการ	หน่วยงานในเขตตำบล สว่างมีกิจกรรมร่วมกัน เสริมสร้างสัมพันธ์อันดี	สำนักปลัด
6	โครงการกีฬาเทควันโดสัมพันธ์	เพื่อเสริมสร้างสัมพันธ์อันดี ระหว่างหน่วยงานในเขต อำเภอโพธารอง	หน่วยงานในเขตอำเภอ โพธารอง	50,000 (อบต.)	50,000 (อบต.)	50,000 (อบต.)	50,000 (อบต.)	จำนวนผู้เข้าร่วม โครงการ	หน่วยงานในเขตอำเภอ โพธารอง มีกิจกรรม ร่วมกันเสริมสร้าง สัมพันธ์อันดีต่อกัน	สำนักปลัด

ที่	โครงการ	วัตถุประสงค์	เป้าหมาย (ผลผลิตของโครงการ)	งบประมาณและที่มา				ตัวชี้วัด (KPI)	ผลลัพธ์ที่คาดว่าจะได้รับ	หน่วยงานที่รับผิดชอบ
				2561 (บาท)	2562 (บาท)	2563 (บาท)	2564 (บาท)			
7	จัดซื้อเครื่องออกกั๊ลังกาย/อุปกรณ์กีฬาประจำหมู่บ้าน	เพื่อให้ประชาชนในหมู่บ้านมีเครื่องออกกั๊ลังกายประจำหมู่บ้าน	หมู่ที่ 1-13	700,000 (อบต.)	700,000 (อบต.)	700,000 (อบต.)	700,000 (อบต.)	จำนวนเครื่องออกกั๊ลังกาย	ประชาชนมีเครื่องออกกั๊ลังกายไว้ใช้งาน	สำนักปลัด
8	สนับสนุนกิจกรรม To Be Number One	เพื่อสนับสนุนกิจกรรม To Be Number One	หมู่ที่ 1-13	10,000 (อบต.)	10,000 (อบต.)	10,000 (อบต.)	10,000 (อบต.)	จำนวนผู้เข้าร่วมโครงการ	โครงการ To Be number One ได้รับการสนับสนุน	สำนักปลัด
9	โครงการสนับสนุนกีฬาสำหรับประชาชนและเยาวชน ในหมู่บ้าน หมู่ที่ 1-13	เพื่อให้เยาวชนและประชาชนในหมู่บ้าน ได้จัดกิจกรรมแข่งขันกีฬา และสร้างสัมพันธ์อันดี	หมู่ที่ 1-13	50,000 (อบต.)	50,000 (อบต.)	50,000 (อบต.)	50,000 (อบต.)	จำนวนผู้เข้าร่วมโครงการ	เยาวชนและประชาชนในหมู่บ้านได้จัดกิจกรรมแข่งขันกีฬาภายในหมู่บ้าน	สำนักปลัด
10	โครงการอบรมให้ความรู้เพื่อป้องกันและแก้ไขปัญหาโรคเอดส์ในเยาวชนและประชาชนตำบลสว่าง	เพื่อให้ประชาชนมีความรู้ ความเข้าใจและรู้จักวิธีป้องกันตนเองจากการติดเชื้อเอดส์	80 คน	30,000 (อบต.)	30,000 (อบต.)	350,000 (อบต.)	350,000 (อบต.)	จำนวนผู้เข้าร่วมโครงการ	เยาวชนมีความรู้ ความเข้าใจ ไม่มีภาวะเสี่ยงต่อการติดเชื้อเอดส์	สำนักปลัด
11	โครงการสร้างสุขภาพด้วยการออกกั๊ลังกาย	เพื่อส่งเสริมและกระตุ้นให้รักการออกกั๊ลังกาย	หมู่ที่ 1-13	20,000 (อบต.)	20,000 (อบต.)	20,000 (อบต.)	20,000 (อบต.)	จำนวนผู้เข้าร่วมโครงการ	ประชาชนมีสุขภาพแข็งแรงและใส่ใจกับสุขภาพ	สำนักปลัด
12	โครงการส่งเสริมความรู้แก่ อสม. และพนักงานส่วนตำบล ในการดูแลตนเองครอบครัว และชุมชน	เพื่อให้ อสม. และพนักงานส่วนตำบล มีความรู้ ความเข้าใจ สามารถดูแลตนเองครอบครัว และชุมชน	พนักงานส่วนตำบลและ อสม. ทั้ง 13 หมู่บ้าน	100,000 (อบต.)	100,000 (อบต.)	100,000 (อบต.)	100,000 (อบต.)	จำนวนผู้เข้าร่วมโครงการ	ประชาชนมีความรู้ ความเข้าใจ ด้านสาธารณสุข	สำนักปลัด
13	สนับสนุนกิจกรรม อสม. หมู่ที่ 1-13	เพื่อให้ อสม. ทุกหมู่บ้าน มีความพร้อมด้านบริการ แก่ประชาชน	หมู่ที่ 1-13	130,000 (อบต.)	130,000 (อบต.)	130,000 (อบต.)	130,000 (อบต.)	จำนวนผู้เข้าร่วมโครงการ	ประชาชนได้รับบริการ จาก อสม. อย่างมีประสิทธิภาพ	สำนักปลัด
14	สนับสนุนส่งเสริมการจัดกิจกรรมอบรมสัมมนา ให้ความรู้กลุ่มผู้สูงอายุ	เพื่อให้ผู้สูงอายุได้ใช้เวลาว่างที่เป็นประโยชน์ และมีกิจกรรมร่วมกัน	หมู่ที่ 1-13	50,000 (อบต.)	50,000 (อบต.)	50,000 (อบต.)	50,000 (อบต.)	จำนวนผู้เข้าร่วมโครงการ	ผู้สูงอายุได้รับการดูแล ในด้านสุขภาพร่างกาย และจิตใจ	กองสวัสดิการสังคม

ที่	โครงการ	วัตถุประสงค์	เป้าหมาย (ผลผลิตของโครงการ)	งบประมาณและที่มา				ตัวชี้วัด (KPI)	ผลลัพธ์ที่คาดว่าจะได้รับ	หน่วยงานที่รับผิดชอบ
				2561 (บาท)	2562 (บาท)	2563 (บาท)	2564 (บาท)			
15	โครงการสนับสนุนเบี้ยยังชีพผู้สูงอายุ ตำบลสว่าง	เพื่อให้ผู้สูงอายุที่ขาดผู้ดูแลมีเงินเพื่อเลี้ยงชีพ	1,200 คน	8,600,000 (อุดหนุน)	8,600,000 (อุดหนุน)	8,600,000 (อุดหนุน)	8,600,000 (อุดหนุน)	จำนวนผู้สูงอายุ	ผู้สูงอายุได้รับเงินสงเคราะห์เพื่อเลี้ยงชีพ	กองสวัสดิการสังคม
16	โครงการสนับสนุนเงินสงเคราะห์ผู้พิการตำบลสว่าง	เพื่อให้ผู้พิการมีเงินเพื่อเลี้ยงชีพ	270 คน	1,600,000 (อุดหนุน)	1,600,000 (อุดหนุน)	1,600,000 (อุดหนุน)	1,600,000 (อุดหนุน)	จำนวนผู้พิการ	ผู้พิการได้รับเงินสงเคราะห์	กองสวัสดิการสังคม
17	โครงการส่งเสริมและสนับสนุนกิจกรรมผู้พิการ และผู้ด้อยโอกาส ตำบลสว่าง	เพื่อให้ผู้พิการและผู้ด้อยโอกาสใช้เวลาว่างให้เกิดประโยชน์	หมู่ที่ 1-13	50,000 (อบต.)	50,000 (อบต.)	50,000 (อบต.)	50,000 (อบต.)	จำนวนผู้พิการ	ผู้พิการและผู้ด้อยโอกาสได้เข้าร่วมกิจกรรม	กองสวัสดิการสังคม
18	โครงการสนับสนุนเงินสงเคราะห์ผู้ติดเชื้อเอชไอวี ตำบลสว่าง	เพื่อให้ผู้ติดเชื้อเอชไอวีมีเงินเพื่อเลี้ยงชีพ	2 คน	12,000 (อุดหนุน)	24,000 (อุดหนุน)	24,000 (อุดหนุน)	24,000 (อุดหนุน)	จำนวนผู้ติดเชื้อเอชไอวี	ผู้ติดเชื้อเอชไอวีได้รับเงินสงเคราะห์	กองสวัสดิการสังคม
19	โครงการสนับสนุนกลุ่มชมรมผู้สูงอายุภายในหมู่บ้าน ตำบลสว่าง	เพื่อสนับสนุนชมรมผู้สูงอายุภายในหมู่บ้าน	หมู่ที่ 1-13	70,000 (อบต.)	70,000 (อบต.)	80,000 (อบต.)	80,000 (อบต.)	จำนวนผู้เข้าร่วมโครงการ	กลุ่มชมรมผู้สูงอายุได้รับการสนับสนุน	กองสวัสดิการสังคม
20	โครงการก่อสร้างลานกีฬา อบต.สว่าง หมู่ 1 บ้านสว่าง	เพื่อมีสถานที่ออกกำลังกาย	หมู่ที่ 1 บ้านสว่าง	100,000 (อบต.)	100,000 (อบต.)	100,000 (อบต.)	100,000 (อบต.)	จำนวนลานกีฬา	คนในชุมชนมีสถานที่ในการออกกำลังกายและเล่นกีฬา	สำนักปลัด
21	โครงการก่อสร้างอาคารศูนย์บริการคนพิการทั่วไป ตำบลสว่าง	เพื่อให้ผู้พิการได้ใช้เวลาว่างที่เป็นประโยชน์ในการทำกิจกรรมร่วมกัน	1 แห่ง	500,000 (อบต.)	500,000 (อบต.)	-	-	จำนวนอาคารศูนย์ฯ	ผู้พิการมีอาคารศูนย์ฯ พัฒนาเพื่อใช้ในการทำกิจกรรมร่วมกัน	กองสวัสดิการสังคม
22	โครงการก่อสร้างทางลาดสำหรับผู้พิการและผู้สูงอายุ	เพื่ออำนวยความสะดวกสำหรับผู้พิการและผู้สูงอายุ	2 แห่ง	50,000 (อบต.)	50,000 (อบต.)	50,000 (อบต.)	50,000 (อบต.)	จำนวนทางลาด	ผู้พิการและผู้สูงอายุได้รับความสะดวกในการใช้อาคารฯ	กองสวัสดิการสังคม
23	โครงการอบรมการสร้างความรู้แก่ผู้พิการในตำบลสว่าง	เพื่อสร้างความเข้มแข็งของสตรีในตำบลสว่าง	หมู่ที่ 1-13	50,000 (อบต./อุดหนุน)	50,000 (อบต./อุดหนุน)	50,000 (อบต./อุดหนุน)	50,000 (อบต./อุดหนุน)	จำนวนผู้เข้าร่วมโครงการ	สตรีในตำบลสว่างมีความรู้ความเข้าใจเกี่ยวกับบทบาทสตรี	กองสวัสดิการสังคม

ที่	โครงการ	วัตถุประสงค์	เป้าหมาย (ผลผลิตของโครงการ)	งบประมาณและที่มา				ตัวชี้วัด (KPI)	ผลลัพธ์ที่คาดว่าจะได้รับ	หน่วยงานที่รับผิดชอบ
				2561 (บาท)	2562 (บาท)	2563 (บาท)	2564 (บาท)			
24	โครงการก่อสร้างโรงบำบัดน้ำสำหรับผู้พิการและผู้สูงอายุ	เพื่ออำนวยความสะดวกสำหรับผู้พิการและผู้สูงอายุ	2 แห่ง	50,000 (อบต.)	50,000 (อบต.)	50,000 (อบต.)	50,000 (อบต.)	จำนวนราวจับ	ผู้พิการและผู้สูงอายุได้รับความสะดวกในการใช้อาคารศูนย์พัฒนาฯ	กองสวัสดิการสังคม
25	โครงการก่อสร้างห้องน้ำสำหรับผู้พิการและผู้สูงอายุ ตำบลสว่าง	เพื่ออำนวยความสะดวกสำหรับผู้พิการและผู้สูงอายุ	2 แห่ง	100,000 (อบต.)	100,000 (อบต.)	100,000 (อบต.)	100,000 (อบต.)	จำนวนห้องน้ำ	ผู้พิการและผู้สูงอายุได้รับความสะดวกในการใช้อาคารศูนย์พัฒนาฯ	กองสวัสดิการสังคม
26	โครงการติดตั้งป้ายสัญลักษณ์แสดงสิ่งอำนวยความสะดวกสำหรับผู้พิการและผู้สูงอายุ	เพื่ออำนวยความสะดวกสำหรับผู้พิการและผู้สูงอายุ	2 แห่ง	50,000 (อบต.)	50,000 (อบต.)	40,000 (อบต.)	40,000 (อบต.)	จำนวนป้ายสัญลักษณ์	ผู้พิการและผู้สูงอายุได้รับความสะดวกในการใช้อาคารศูนย์พัฒนาฯ	กองสวัสดิการสังคม
27	โครงการก่อสร้างจุดรถสำหรับผู้พิการและผู้สูงอายุ ตำบลสว่าง	เพื่ออำนวยความสะดวกสำหรับผู้พิการและผู้สูงอายุ	2 แห่ง	100,000 (อบต.)	100,000 (อบต.)	100,000 (อบต.)	100,000 (อบต.)	จำนวนที่จอดรถ	ผู้พิการและผู้สูงอายุได้รับความสะดวกในการใช้อาคารศูนย์พัฒนาฯ	กองสวัสดิการสังคม
28	โครงการก่อสร้างจุดบริการข้อมูลสำหรับผู้พิการและผู้สูงอายุ ตำบลสว่าง	เพื่ออำนวยความสะดวกสำหรับผู้พิการและผู้สูงอายุ	2 แห่ง	50,000 (อบต.)	50,000 (อบต.)	50,000 (อบต.)	50,000 (อบต.)	จำนวนจุดบริการข้อมูล	ผู้พิการและผู้สูงอายุได้รับความสะดวกในการใช้อาคารศูนย์พัฒนาฯ	กองสวัสดิการสังคม
29	โครงการสนับสนุนกองทุนสวัสดิการผู้ด้อยโอกาสภายในหมู่บ้าน	เพื่อจัดตั้งกองทุนสวัสดิการผู้ด้อยโอกาสภายในหมู่บ้าน	หมู่ที่ 1-13	100,000 (อบต.)	100,000 (อบต.)	100,000 (อบต.)	100,000 (อบต.)	จำนวนกองทุน	ผู้ด้อยโอกาสในหมู่บ้านได้รับสวัสดิการ	กองสวัสดิการสังคม
30	โครงการสนับสนุนการออกเอกสารสิทธิที่ดินทำกินของประชาชนในตำบลสว่าง	เพื่อสนับสนุนการออกเอกสารสิทธิที่ดินทำกินของประชาชน	หมู่ที่ 1-13	50,000 (อบต.)	50,000 (อบต.)	50,000 (อบต.)	50,000 (อบต.)	จำนวนเอกสารสิทธิ	ประชาชนได้รับการสนับสนุนในการออกเอกสารสิทธิที่ดินทำกิน	สำนักปลัด

ที่	โครงการ	วัตถุประสงค์	เป้าหมาย (ผลผลิตของโครงการ)	งบประมาณและที่มา				ตัวชี้วัด (KPI)	ผลลัพธ์ที่คาดว่าจะได้รับ	หน่วยงานที่รับผิดชอบ
				2561 (บาท)	2562 (บาท)	2563 (บาท)	2564 (บาท)			
31	โครงการก่อสร้างที่อยู่อาศัยสำหรับผู้ยากจน ผู้ยากไร้และผู้ด้อยโอกาส ตำบลสว่าง	เพื่อให้ผู้ด้อยโอกาสได้รับสวัสดิการและการช่วยเหลือ	ปีละ 1 หลัง	100,000 (อบต.)	100,000 (อบต.)	100,000 (อบต.)	100,000 (อบต.)	จำนวนหลัง	ผู้ยากไร้ผู้ด้อยโอกาสได้รับความช่วยเหลือ	กองสวัสดิการสังคม
32	โครงการจัดซื้อ/จัดหาเครื่องอุปโภค บริโภค สำหรับผู้ยากไร้และผู้ด้อยโอกาสในตำบลสว่าง	เพื่อให้มีเครื่องอุปโภค/บริโภค สำหรับผู้ยากไร้และผู้ด้อยโอกาสในเขตตำบลสว่าง	หมู่ที่ 1-13	50,000 (อบต.)	50,000 (อบต.)	50,000 (อบต.)	50,000 (อบต.)	จำนวนผู้ยากไร้ที่ได้รับความช่วยเหลือ	ผู้ยากไร้และผู้ด้อยโอกาสมีเครื่องอุปโภคบริโภค	กองสวัสดิการสังคม
33	สนับสนุนโครงการเยาวชนไร้ใจสูงอายุ ตำบลสว่าง	เพื่อส่งเสริมให้เด็ก และเยาวชนได้ตระหนักถึงการใส่ใจผู้สูงอายุ ในครอบครัว	หมู่ที่ 1-13	20,000 (อบต.)	20,000 (อบต.)	20,000 (อบต.)	20,000 (อบต.)	จำนวนผู้เข้าร่วมโครงการ	เด็กและเยาวชนมีความตระหนักถึงการใส่ใจผู้สูงอายุในครอบครัว	กองสวัสดิการสังคม
34	จัดอบรมโครงการสื่อสารทางเพศระหว่างพ่อแม่ผู้ปกครองกับบุตรหลาน	เพื่อให้พ่อแม่ และเยาวชนในตำบลสว่าง มีทักษะสื่อสารเรื่องเพศอย่างสร้างสรรค์	หมู่ที่ 1-13	50,000 (อบต.)	50,000 (อบต.)	50,000 (อบต.)	50,000 (อบต.)	จำนวนผู้เข้าร่วมโครงการ	พ่อแม่และเยาวชน มีทักษะการสื่อสารเรื่องเพศอย่างสร้างสรรค์	กองสวัสดิการสังคม
35	โครงการการป้องกัน การตั้งครรภ์ไม่พร้อม ในวัย อันควร	เพื่อป้องกันการตั้งครรภ์ไม่พร้อมในวัยอันควร	หมู่ที่ 1-13	50,000 (อบต.)	50,000 (อบต.)	50,000 (อบต.)	50,000 (อบต.)	จำนวนผู้เข้าร่วมโครงการ	เด็ก และเยาวชน ภูมิคุ้มกันและแก้ไขปัญหาการตั้งครรภ์ไม่พร้อมในวัยรุ่น	กองสวัสดิการสังคม
36	โครงการผู้ใหญ่เปิดใจ ลูกหลาน (รัก) ปลอดภัย	เพื่อให้พ่อแม่และเยาวชน ในตำบลสว่างมีทักษะการสื่อสารเรื่องเพศอย่างสร้างสรรค์ในครอบครัว	หมู่ที่ 1-13	50,000 (อบต.)	50,000 (อบต.)	50,000 (อบต.)	50,000 (อบต.)	จำนวนผู้เข้าร่วมโครงการ	พ่อแม่และเยาวชน มีทักษะการสื่อสารเรื่องเพศอย่างสร้างสรรค์	กองสวัสดิการสังคม
รวม	36 โครงการ	-	-	13,100,000	13,162,000	12,774,000	12,774,000	-	-	-

ยุทธศาสตร์จังหวัดที่ ๓ ยกระดับคุณภาพชีวิต และสร้างความเข้มแข็งของครอบครัว ชุมชนและสังคม
 ยุทธศาสตร์การพัฒนาของ อบท. ในเขตพื้นที่จังหวัดที่ ๒ การสร้างความเข้มแข็งของครอบครัว ชุมชนและสังคม
 ยุทธศาสตร์ที่ ๒ การพัฒนาด้านส่งเสริมคุณภาพชีวิต

๒.๒ แผนงานสาธารณสุข

ที่	โครงการ	วัตถุประสงค์	เป้าหมาย (ผลผลิตของโครงการ)	งบประมาณและที่มา				ตัวชี้วัด (KPI)	ผลลัพธ์ที่คาดว่าจะได้รับ	หน่วยงานที่รับผิดชอบ
				2561 (บาท)	2562 (บาท)	2563 (บาท)	2564 (บาท)			
1	สนับสนุนสาธารณสุขชุมชน หมู่ที่ 1-13	เพื่อสนับสนุนสาธารณสุขชุมชน	หมู่ที่ 1-13	100,000 (อบต./อุดหนุน)	100,000 (อบต./อุดหนุน)	100,000 (อบต./อุดหนุน)	100,000 (อบต./อุดหนุน)	ศูนย์สาธารณสุขมูลฐาน	สำนักงานปลัด	
2	อบรมแกนนำด้านสุขภาพของครอบครัว ตำบลสว่าง	เพื่อให้แกนนำสามารถแนะนำความรู้ด้านสุขภาพได้	หมู่ที่ 1-13	50,000 (อบต./อุดหนุน)	50,000 (อบต./อุดหนุน)	50,000 (อบต./อุดหนุน)	50,000 (อบต./อุดหนุน)	จำนวนผู้เข้าร่วมโครงการ	สำนักงานปลัด	
3	โครงการส่งเสริมสุขภาพอนามัยแก่ประชาชน ตำบลสว่าง	เพื่อส่งเสริมสุขภาพอนามัยของประชาชน	หมู่ที่ 1-13	50,000 (อบต./อุดหนุน)	50,000 (อบต./อุดหนุน)	50,000 (อบต./อุดหนุน)	50,000 (อบต./อุดหนุน)	จำนวนผู้เข้าร่วมโครงการ	สำนักงานปลัด	
4	โครงการรณรงค์เพื่อป้องกันการแพร่ระบาดของโรคไข้เลือดออก ตำบลสว่าง	เพื่อป้องกันการแพร่ระบาดของโรคไข้เลือดออก	หมู่ที่ 1-13	50,000 (อบต.)	50,000 (อบต.)	50,000 (อบต.)	50,000 (อบต.)	จำนวนผู้เข้าร่วมโครงการ	สำนักงานปลัด	
5	โครงการจัดซื้อเครื่องพ่นหมอกควัน เพื่อกำจัดยุงลาย ป้องกันการแพร่ระบาดของโรคไข้เลือดออก ตำบลสว่าง	เพื่อป้องกันโรคไข้เลือดออก	หมู่ที่ 1-13	200,000 (อบต.)	200,000 (อบต.)	200,000 (อบต.)	200,000 (อบต.)	จำนวนเครื่องพ่น	สำนักงานปลัด	

ที่	โครงการ	วัตถุประสงค์	เป้าหมาย (ผลผลิตของโครงการ)	งบประมาณและที่มา				ตัวชี้วัด (KPI)	ผลลัพธ์ที่คาดว่าจะได้รับ	หน่วยงานที่รับผิดชอบ
				2561 (บาท)	2562 (บาท)	2563 (บาท)	2564 (บาท)			
6	โครงการจัดอบรมพนักงานประจำเครื่องฟ่นหมอกควันตำบลสว่าง	เพื่อให้ความรู้แก่พนักงานประจำเครื่องฟ่นหมอกควัน	1 ครั้ง	20,000 (อบต.)	20,000 (อบต.)	20,000 (อบต.)	20,000 (อบต.)	พนักงานประจำเครื่องฟ่นหมอกควันมีความรู้และปฏิบัติงานได้อย่างถูกต้อง	สำนักปลัด	
7	โครงการรณรงค์เพื่อป้องกันการแพร่ระบาดของไข้หวัดนก	เพื่อลดการระบาดของโรคไข้หวัดนก	หมู่ที่ 1-13	35,000 (อบต.)	35,000 (อบต.)	35,000 (อบต.)	35,000 (อบต.)	ไม่มีการระบาดของโรคไข้หวัดนก ในเขตตำบลสว่าง	สำนักปลัด	
8	โครงการจัดหาวัสดุวิทยาศาสตร์การแพทย์ น้ายาเคมีฟ่นหมอกควัน, น้ายาเคมีฆ่าเชื้อไข้หวัดนก ทรายอะเบท	เพื่อจัดหาเวชภัณฑ์ป้องกันโรคระบาดในเขตตำบลสว่าง	หมู่ที่ 1-13	300,000 (อบต.)	300,000 (อบต.)	300,000 (อบต.)	300,000 (อบต.)	ไม่มีการระบาดของโรคติดต่อในเขตตำบลสว่าง	สำนักปลัด	
9	จัดซื้อวัคซีนป้องกันโรคพิษสุนัขบ้า และยาลقاحกักเน็ดสุนัขในเขต อบต. สว่าง	เพื่อลดอัตราการเสียชีวิตของโรคพิษสุนัขบ้า และควบคุมลดจำนวนสุนัข	หมู่ที่ 1-13	200,000 (อบต.)	200,000 (อบต.)	200,000 (อบต.)	200,000 (อบต.)	ประชาชนมีความปลอดภัยจากโรคพิษสุนัขบ้า	สำนักปลัด	
10	รณรงค์ฉีดวัคซีนป้องกันโรคพิษสุนัขบ้า ทุกครัวเรือนในเขต อบต.สว่าง	เพื่อลดอัตราการเสียชีวิตของโรคพิษสุนัขบ้าและควบคุมลดจำนวนสุนัข	หมู่ที่ 1-13	30,000 (อบต.)	30,000 (อบต.)	30,000 (อบต.)	30,000 (อบต.)	ประชาชนมีความปลอดภัยจากโรคพิษสุนัขบ้า	สำนักปลัด	
11	โครงการตรวจสุขภาพประจำปี คณะผู้บริหาร พนักงาน และลูกจ้างตำบลสว่าง	เพื่อเป็นสวัสดิการด้านสาธารณสุขให้แก่คณะผู้บริหาร พนักงาน ส่วนตำบล และลูกจ้าง	คณะผู้บริหาร/พนักงาน ลูกจ้าง	50,000 (อบต.)	50,000 (อบต.)	50,000 (อบต.)	50,000 (อบต.)	ผู้บริหาร พนักงานและลูกจ้าง ได้รับการตรวจสุขภาพและมีสุขภาพอนามัยที่ดี	สำนักปลัด	
12	โครงการจัดหาชุดปฐมพยาบาล เตียงปฐมพยาบาล และยาสามัญประจำหน่วยกู้ชีพกู้ภัย	จัดหาเวชภัณฑ์ครุภัณฑ์ เพื่อเป็นการรักษาโรคเบื้องต้นให้กับบุคลากร	พนักงาน อบต.สว่าง และประชาชนทั่วไป	60,000 (อบต.)	60,000 (อบต.)	60,000 (อบต.)	60,000 (อบต.)	บุคลากรในหน่วยงาน มียาสามัญประจำบ้านใช้ในสำนักงาน	สำนักปลัด	
13	โครงการเสริมสุขภาพฟ่นตีแก่พนักงาน ตำบลสว่าง	เพื่อจัดกิจกรรมให้ความรู้แก่พนักงานในเรื่องการดูแลสุขภาพฟ่น	พนักงาน และลูกจ้าง	50,000 (อบต.)	50,000 (อบต.)	50,000 (อบต.)	50,000 (อบต.)	พนักงานใส่ใจดูแลรักษาสุขภาพฟ่นของตนเองมากขึ้น	สำนักปลัด	

ที่	โครงการ	วัตถุประสงค์	เป้าหมาย (ผลผลิตของโครงการ)	งบประมาณและที่มา				ตัวชี้วัด (KPI)	ผลลัพธ์ที่คาดว่าจะได้รับ	หน่วยงานที่รับผิดชอบ
				2561 (บาท)	2562 (บาท)	2563 (บาท)	2564 (บาท)			
14	สนับสนุนส่งเสริมการดูแลสุขภาพและฟื้นฟูสุขภาพผู้ป่วยเรื้อรัง ตำบลสว่าง	เพื่อให้ผู้ป่วยมีสุขภาพที่ดีขึ้น	หมู่ที่ 1-13	50,000 (อบต./อุดหนุน)	50,000 (อบต./อุดหนุน)	50,000 (อบต./อุดหนุน)	50,000 (อบต./อุดหนุน)	จำนวนผู้เข้าร่วมโครงการ	ผู้ป่วยมีสุขภาพดียิ่งขึ้น	สำนักปลัด
15	รณรงค์การเฝ้าระวังภาวะสุขภาพและความปลอดภัยต่อในชุมชน ตำบลสว่าง	เพื่อให้ชุมชนปลอดภัยจากโรคติดต่อ	หมู่ที่ 1-13	50,000 (อบต./อุดหนุน)	50,000 (อบต./อุดหนุน)	50,000 (อบต./อุดหนุน)	50,000 (อบต./อุดหนุน)	จำนวนผู้เข้าร่วมโครงการ	ชุมชนปลอดภัยจากโรคติดต่อ	สำนักปลัด
16	โครงการปั่นจักรยานเพื่อสุขภาพ ตำบลสว่าง	เพื่อสุขภาพที่ดีขึ้น	หมู่ที่ 1-13	50,000 (อบต./อุดหนุน)	50,000 (อบต./อุดหนุน)	50,000 (อบต./อุดหนุน)	50,000 (อบต./อุดหนุน)	จำนวนผู้เข้าร่วมโครงการ	ผู้ร่วมโครงการมีสุขภาพดียิ่งขึ้น	สำนักปลัด
17	โครงการเดิน วิ่ง จักรยาน ตำบลสว่าง	เพื่อสุขภาพที่ดีขึ้น	หมู่ที่ 1-13	50,000 (อบต./อุดหนุน)	50,000 (อบต./อุดหนุน)	50,000 (อบต./อุดหนุน)	50,000 (อบต./อุดหนุน)	จำนวนผู้เข้าร่วมโครงการ	ผู้ร่วมโครงการมีสุขภาพดียิ่งขึ้น	สำนักปลัด
18	โครงการจัดซื้อเครื่องกรองน้ำดื่มชุมชน หมู่ที่ 8 บ้านโคกก่ง	เพื่อให้ประชาชนมีน้ำที่สะอาดสำหรับบริโภค	หมู่ที่ 8 บ้านโคกก่ง	50,000 (อบต./อุดหนุน)	50,000 (อบต./อุดหนุน)	50,000 (อบต./อุดหนุน)	50,000 (อบต./อุดหนุน)	จำนวนเครื่องกรองน้ำ	ประชาชนมีน้ำที่สะอาดสำหรับบริโภค	สำนักปลัด
19	โครงการจัดซื้อเครื่องตัดหญ้า หมู่ที่ 8 บ้านโคกก่ง	เพื่อใช้ตัดหญ้าภายในหมู่บ้าน	หมู่ที่ 8 บ้านโคกก่ง	30,000 (อบต./อุดหนุน)	30,000 (อบต./อุดหนุน)	30,000 (อบต./อุดหนุน)	30,000 (อบต./อุดหนุน)	จำนวนผู้เข้าร่วมโครงการ	ประชาชนมีสุขภาพอนามัยที่ดี และหมู่บ้านมีความสะอาดมากยิ่งขึ้น	สำนักปลัด
20	โครงการทำความสะอาดร่องระบายน้ำเสีย หมู่ที่ 9 บ้านคำสะอาด	เพื่อรักษาความสะอาดร่องระบายน้ำเสีย และทำลายแหล่งเพาะพันธุ์ยุงลาย	หมู่ที่ 9 บ้านคำสะอาด	50,000 (อบต./อุดหนุน)	50,000 (อบต./อุดหนุน)	50,000 (อบต./อุดหนุน)	50,000 (อบต./อุดหนุน)	จำนวนผู้เข้าร่วมโครงการ	ประชาชนมีสุขภาพอนามัยที่ดี ไม่มีการแพร่ระบาดของโรคที่มาจากยุงลาย	สำนักปลัด
21	โครงการทำความสะอาดร่องระบายน้ำเสีย หมู่ที่ 10 บ้านคำเจริญ	เพื่อทำความสะอาดร่องระบายน้ำเสีย และทำลายแหล่งเพาะพันธุ์ยุงลาย	หมู่ที่ 10 บ้านคำเจริญ	50,000 (อบต./อุดหนุน)	50,000 (อบต./อุดหนุน)	50,000 (อบต./อุดหนุน)	50,000 (อบต./อุดหนุน)	จำนวนผู้เข้าร่วมโครงการ	ประชาชนมีสุขภาพอนามัยที่ดี ไม่มีการแพร่ระบาดของโรคที่มาจากยุงลาย	สำนักปลัด

ที่	โครงการ	วัตถุประสงค์	เป้าหมาย (ผลผลิตของโครงการ)	งบประมาณและที่มา				ตัวชี้วัด (KPI)	ผลลัพธ์ที่คิดว่า จะได้รับ	หน่วยงานที่ รับผิดชอบ
				2561 (บาท)	2562 (บาท)	2563 (บาท)	2564 (บาท)			
22	โครงการทำความสะอาด ร่องระบายน้ำเสีย หมู่ที่ 12 บ้านสว่าง	เพื่อทำความสะอาด ร่องระบายน้ำเสีย และทำลายแหล่ง เพาะพันธุ์ยุงลาย	หมู่ที่ 12 บ้านสว่าง	50,000 (อบต. /อุดหนุน)	50,000 (อบต. /อุดหนุน)	50,000 (อบต. /อุดหนุน)	50,000 (อบต. /อุดหนุน)	จำนวนผู้เข้าร่วม โครงการ	ประชาชนมีสุขภาพอนามัยที่ ดี ไม่มีการแพร่ระบาดของ โรคที่มาจากยุงลาย	สำนักปลัด
23	โครงการควบคุมการ ขยายพันธุ์แมลงวัน หมู่ที่ 12 บ้านสว่าง	เพื่อป้องกัน ขยายพันธุ์ของ แมลงวัน	หมู่ที่ 12 บ้านสว่าง	50,000 (อบต. /อุดหนุน)	50,000 (อบต. /อุดหนุน)	50,000 (อบต. /อุดหนุน)	50,000 (อบต. /อุดหนุน)	จำนวนผู้เข้าร่วม โครงการ	ประชาชนมีสุขภาพอนามัย ที่ดี ห่างไกลจากโรคที่มี แมลงวันเป็นพาหะนำโรค	สำนักปลัด
24	โครงการทำความสะอาด ร่องระบายน้ำเสีย	เพื่อทำความสะอาด ร่องระบายน้ำเสีย และทำลายแหล่ง เพาะพันธุ์ยุงลาย	หมู่ที่ 1-13	50,000 (อบต. /อุดหนุน)	50,000 (อบต. /อุดหนุน)	50,000 (อบต. /อุดหนุน)	50,000 (อบต. /อุดหนุน)	จำนวนผู้เข้าร่วม โครงการ	ประชาชนมีสุขภาพอนามัย ที่ดี ไม่มีการแพร่ระบาดของ โรคที่มาจากยุงลาย	สำนักปลัด
รวม	24 โครงการ	-	-	1,725,000	1,725,000	1,725,000	1,725,000	-	-	-

ยุทธศาสตร์จังหวัดที่ ๓ ยกระดับคุณภาพชีวิต และสร้างความเข้มแข็งของครอบครัว ชุมชนและสังคม
 ยุทธศาสตร์การพัฒนาของ อปท. ในเขตพื้นที่จังหวัดที่ ๒ การสร้างความเข้มแข็งของครอบครัว ชุมชนและสังคม
 ยุทธศาสตร์ที่ ๒ การพัฒนาด้านการส่งเสริมคุณภาพชีวิต

๒.๓ แผนงานสร้างความเข้มแข็งของชุมชน

ที่	โครงการ	วัตถุประสงค์	เป้าหมาย (ผลผลิตของโครงการ)	งบประมาณและที่มา				ตัวชี้วัด (KPI)	ผลลัพธ์ที่คาดว่าจะได้รับ	หน่วยงานที่รับผิดชอบ
				2561 (บาท)	2562 (บาท)	2563 (บาท)	2564 (บาท)			
1	โครงการอบรมสัมมนาหมู่บ้านปลอดภัยเสพติด ตำบลสว่าง	เพื่อเป็นการส่งเสริมประชาชนและเยาวชนให้เห็นพิษภัยของยาเสพติด และไม่ยุ่งเกี่ยวกับยาเสพติด	หมู่ที่ 1-13	50,000 (อบต.)	50,000 (อบต.)	50,000 (อบต.)	50,000 (อบต.)	จำนวนผู้เข้าร่วมโครงการ	ประชาชนและเยาวชนเห็นพิษภัยและไม่ยุ่งเกี่ยวกับยาเสพติด	สำนักปลัด
2	โครงการป้องกันและแก้ไขปัญหายาเสพติดในหมู่บ้าน หมู่ที่ 3 บ้านบึงกานตง	เพื่อป้องกัน และแก้ไขไม่ให้ประชาชนและเยาวชน เข้าไปยุ่งเกี่ยวกับยาเสพติด	หมู่ที่ 3 บ้านบึงกานตง	50,000 (อบต.)	50,000 (อบต.)	50,000 (อบต.)	50,000 (อบต.)	จำนวนผู้เข้าร่วมโครงการ	ประชาชนและเยาวชนไม่ยุ่งเกี่ยวกับยาเสพติด	สำนักปลัด
3	โครงการอบรมเยาวชนต่อต้านยาเสพติด หมู่ที่ 10 บ้านคำเจริญ	เพื่อป้องกันและแก้ไขไม่ให้ประชาชนและเยาวชนเข้าไปยุ่งเกี่ยวกับยาเสพติด	หมู่ที่ 10 บ้านคำเจริญ	50,000 (อบต.)	50,000 (อบต.)	50,000 (อบต.)	50,000 (อบต.)	จำนวนผู้เข้าร่วมโครงการ	ประชาชนและเยาวชนไม่ยุ่งเกี่ยวกับยาเสพติด	สำนักปลัด
4	โครงการอุดหนุนที่ทำการปกครองจังหวัด ในการแก้ไขปัญหายาเสพติด ระดับจังหวัด	เพื่อจัดกิจกรรมรณรงค์เฝ้าระวัง และเพื่อลดปัญหายาเสพติด	1 ครั้ง	30,000 (อบต.)	30,000 (อบต.)	30,000 (อบต.)	30,000 (อบต.)	จำนวนโครงการ	ประชาชนและเยาวชนมีความตระหนักถึงโทษภัยของยาเสพติด	สำนักปลัด
5	โครงการอุดหนุนที่ทำการปกครองอำเภอ ในการแก้ไขปัญหายาเสพติด ระดับอำเภอ	เพื่อจัดกิจกรรมรณรงค์เฝ้าระวัง และเพื่อลดปัญหายาเสพติด	1 ครั้ง	30,000 (อบต.)	30,000 (อบต.)	30,000 (อบต.)	30,000 (อบต.)	จำนวนโครงการ	ประชาชนและเยาวชนมีความตระหนักถึงโทษภัยของยาเสพติด	สำนักปลัด

ที่	โครงการ	วัตถุประสงค์	เป้าหมาย (ผลผลิตของโครงการ)	งบประมาณและที่มา				ตัวชี้วัด (KPI)	ผลลัพธ์ที่คาดว่าจะได้รับ	หน่วยงานที่รับผิดชอบ
				2561 (บาท)	2562 (บาท)	2563 (บาท)	2564 (บาท)			
6	โครงการสานรักครอบครัวเพื่อล้อมรั้วป้องกันยาเสพติดตำบลสว่าง	เพื่อให้เด็ก เยาวชน และประชาชนทั่วไปมีจิตสำนึกในการต่อต้านยาเสพติด	หมู่ที่ 1-13	30,000 (อบต.)	30,000 (อบต.)	30,000 (อบต.)	30,000 (อบต.)	จำนวนผู้ใช้ร่วมโครงการ	ประชาชนและเยาวชนมีความรู้และตระหนักถึงปัญหาเสพติด	สำนักปลัด
7	รณรงค์ ฝึกระวัง บำบัดรักษาผู้ติดยาเสพติดและสร้างชุมชนให้เข้มแข็ง หมู่ที่ 1-13	เพื่อเป็นการเฝ้าระวังไม่ให้ประชาชนและเยาวชนยุ่งเกี่ยวกับยาเสพติด	2 ครั้ง	200,000 (อบต.)	200,000 (อบต.)	200,000 (อบต.)	200,000 (อบต.)	จำนวนครั้งที่จัดกิจกรรม	ประชาชนและเยาวชนไม่ยุ่งเกี่ยวกับยาเสพติด	สำนักปลัด
8	โครงการตำรวจชุมชน ตำบลสว่าง	เพื่อเฝ้าระวัง ป้องกันและปราบปรามอาชญากรรมและปัญหาเสพติดในตำบลสว่าง	60 ครั้ง	50,000 (อบต.)	50,000 (อบต.)	50,000 (อบต.)	50,000 (อบต.)	จำนวนครั้งที่จัดกิจกรรม	ลดการเกิดอาชญากรรมและการแพร่ระบาดของยาเสพติดภายในตำบลสว่าง	สำนักปลัด
รวม	8 โครงการ	-	-	490,000	490,000	490,000	490,000	-	-	-

ยุทธศาสตร์จังหวัดที่ ๕ รักษาความมั่นคงภายใน และการบริหารกิจการบ้านเมืองที่ดี
 ยุทธศาสตร์การพัฒนาของ อปท. ในเขตพื้นที่จังหวัดที่ ๓ เสริมสร้างสมรรถนะประชาชนและพลังทางสังคม
 ๓. ยุทธศาสตร์ที่ ๓ การพัฒนาด้าน การจัดระเบียบชุมชน/สังคม และการรักษาความสงบเรียบร้อย

๓.๑ แผนงานสร้างความเข้มแข็งของชุมชน

ที่	โครงการ	วัตถุประสงค์	เป้าหมาย (ผลผลิตของโครงการ)	งบประมาณและที่มา			ตัวชี้วัด (KPI)	ผลลัพธ์ที่คาดว่าจะได้รับ	หน่วยงานที่รับผิดชอบ
				2561 (บาท)	2562 (บาท)	2563 (บาท)			
1	สร้างองค์ภาคประชาชนให้มีความเข้มแข็งและมีส่วนร่วมในการบริหารจัดการตำบลสว่าง	เพื่อให้องค์กรภาคประชาชนมีความเข้มแข็ง และมีส่วนร่วมทางการเมือง	2 ครั้ง	500,000 (อบต./อุดหนุน)	500,000 (อบต./อุดหนุน)	500,000 (อบต./อุดหนุน)	จำนวนผู้เข้าร่วมโครงการ	ประชาชนได้เข้ามามีส่วนร่วมและมีบทบาทในการกำหนดแนวทางการพัฒนาท้องถิ่น	สำนักปลัด
2	อบรมให้ความรู้เกี่ยวกับกฎหมาย ตำบลสว่าง	เพื่อให้ความรู้เกี่ยวกับกฎหมายเบื้องต้นแก่ผู้นำท้องถิ่นและประชาชนทั่วไป	2 ครั้ง	100,000 (อบต./อุดหนุน)	100,000 (อบต./อุดหนุน)	100,000 (อบต./อุดหนุน)	จำนวนผู้เข้าร่วมโครงการ	ผู้นำท้องถิ่นและประชาชนทั่วไปมีความรู้ความเข้าใจเกี่ยวกับกฎหมายเบื้องต้น	สำนักปลัด
3	อบรมให้ความรู้เกี่ยวกับประชาธิปไตย ตำบลสว่าง	เพื่อให้ความรู้เกี่ยวกับประชาธิปไตยแก่ผู้นำท้องถิ่นและประชาชนทั่วไป	2 ครั้ง	100,000 (อบต./อุดหนุน)	100,000 (อบต./อุดหนุน)	100,000 (อบต./อุดหนุน)	จำนวนผู้เข้าร่วมโครงการ	ผู้นำท้องถิ่นและประชาชนทั่วไป มีความรู้ความเข้าใจเกี่ยวกับประชาธิปไตย	สำนักปลัด
4	โครงการอบรมสัมมนา การส่งเสริมประชาธิปไตย ตำบลสว่าง	เพื่อเป็นการปูพื้นฐานประชาธิปไตยแก่ผู้นำชุมชนและประชาชนให้ดีขึ้น และรู้จักปฏิบัติตนให้ถูกต้องตามภาระหน้าที่	2 ครั้ง	100,000 (อบต./อุดหนุน)	100,000 (อบต./อุดหนุน)	100,000 (อบต./อุดหนุน)	จำนวนผู้เข้าร่วมโครงการ	ผู้นำท้องถิ่นและประชาชนทั่วไปมีความรู้ความเข้าใจเกี่ยวกับประชาธิปไตยมากยิ่งขึ้น	สำนักปลัด
5	อบรมเสริมสร้างทักษะการมีส่วนร่วมของประชาชน ตำบลสว่าง	เพื่อให้ประชาชนเข้าใจ เข้าถึงและพัฒนาการมีบทบาทหน้าที่การมีส่วนร่วม	หมู่ที่ 1-13	200,000 (อบต./อุดหนุน)	200,000 (อบต./อุดหนุน)	200,000 (อบต./อุดหนุน)	จำนวนผู้เข้าร่วมโครงการ	ประชาชนเข้าใจและเข้าใจในบทบาทการมีส่วนร่วมในการพัฒนาชุมชน	สำนักปลัด

ที่	โครงการ	วัตถุประสงค์	เป้าหมาย (ผลผลิตของโครงการ)	งบประมาณและที่มา				ตัวชี้วัด (KPI)	ผลลัพธ์ที่คาดว่าจะได้รับ	หน่วยงานที่รับผิดชอบ
				2561 (บาท)	2562 (บาท)	2563 (บาท)	2564 (บาท)			
6	อบรมสัมมนาเกี่ยวกับการใช้สิทธิ์เลือกตั้งตามระบบประชาธิปไตย	เพื่อให้ประชาชนทราบและเข้าใจการมีบทบาทหน้าที่เกี่ยวกับการใช้สิทธิ์เลือกตั้งตามระบบประชาธิปไตย	หมู่ที่ 1-13	200,000 (อบต./ อุดหนุน)	200,000 (อบต./ อุดหนุน)	200,000 (อบต./ อุดหนุน)	200,000 (อบต./ อุดหนุน)	จำนวนผู้เข้าร่วมโครงการ	ประชาชนเข้าใจ การมีบทบาทหน้าที่เกี่ยวกับ การใช้สิทธิ์เลือกตั้งตามระบบประชาธิปไตย	สำนักปลัด
7	การจัดซื้อเครื่องขยายเสียงหอกระจายข่าวหมู่บ้านตำบลสว่าง	เพื่อจัดซื้อเครื่องเสียงหอกระจายข่าวหมู่บ้าน	หมู่ที่ 1-13	20,000 (อบต./ อุดหนุน)	20,000 (อบต./ อุดหนุน)	20,000 (อบต./ อุดหนุน)	20,000 (อบต./ อุดหนุน)	จำนวนหอกระจายข่าว	มีการประชาสัมพันธ์ข่าวสารและกิจกรรมของชุมชนที่ชัดเจน	สำนักปลัด
8	การจัดซื้อเครื่องขยายเสียงหอกระจายข่าวหมู่บ้านหมู่ที่ 2 บ้านท่าสำราญ	เพื่อจัดซื้อเครื่องเสียงหอกระจายข่าวหมู่บ้าน	หมู่ที่ 2 บ้านท่าสำราญ	20,000 (อบต./ อุดหนุน)	20,000 (อบต./ อุดหนุน)	20,000 (อบต./ อุดหนุน)	20,000 (อบต./ อุดหนุน)	จำนวนหอกระจายข่าว	การประชาสัมพันธ์ข่าวสารและกิจกรรมของชุมชนที่ชัดเจน	สำนักปลัด
9	การจัดซื้อเครื่องขยายเสียงหอกระจายข่าวหมู่บ้านหมู่ที่ 8 บ้านโคกกง	เพื่อจัดซื้อเครื่องเสียงหอกระจายข่าวหมู่บ้าน	หมู่ที่ 8 บ้านโคกกง	20,000 (อบต./ อุดหนุน)	20,000 (อบต./ อุดหนุน)	20,000 (อบต./ อุดหนุน)	20,000 (อบต./ อุดหนุน)	จำนวนหอกระจายข่าว	การประชาสัมพันธ์ข่าวสารและกิจกรรมของชุมชนที่ชัดเจน	สำนักปลัด
10	จ้างองค์กรหรือบุคคลภายนอกดำเนินการสำรวจประเมินความพึงพอใจของผู้รับบริการ อบต.สว่าง	เพื่อดำเนินการสำรวจประเมินความพึงพอใจต่อการรับบริการ	1 ครั้ง	45,000 (อบต.)	45,000 (อบต.)	45,000 (อบต.)	45,000 (อบต.)	จำนวนครั้ง	ประชาชนได้เข้ามามีส่วนร่วมและมีบทบาทในการกำหนดแนวทางการพัฒนาท้องถิ่น	สำนักปลัด
11	จัดเวทีประชุมประชาคมท้องถิ่น หมู่ที่ 1 - 13	เพื่อให้ประชาชนได้แสดงความคิดเห็นและมีส่วนร่วมในการกำหนดแนวทางการพัฒนาท้องถิ่น	หมู่ที่ 1-13	300,000 (อบต.)	300,000 (อบต.)	300,000 (อบต.)	300,000 (อบต.)	โครงการที่ได้จากการประชุม	ประชาชนมีบทบาทและมีส่วนร่วมในการกำหนดแนวทางการพัฒนาท้องถิ่น	สำนักปลัด
12	จัดเวทีประชาคมระดับตำบล	เพื่อทบทวนและกำหนดแนวทางในการพัฒนาท้องถิ่น	1 ครั้ง	20,000 (อบต.)	20,000 (อบต.)	20,000 (อบต.)	20,000 (อบต.)	จำนวนผู้เข้าร่วมโครงการ	ประชาชนมีบทบาทและมีส่วนร่วมในการกำหนดแนวทางการพัฒนาท้องถิ่น	สำนักปลัด

ที่	โครงการ	วัตถุประสงค์	เป้าหมาย (ผลผลิตของโครงการ)	งบประมาณและที่มา				ตัวชี้วัด (KPI)	ผลลัพธ์ที่คาดว่าจะได้รับ	หน่วยงานที่รับผิดชอบ
				2561 (บาท)	2562 (บาท)	2563 (บาท)	2564 (บาท)			
13	สนับสนุนศูนย์สภาองค์กรชุมชน ภาคประชาชน ตำบลสว่าง	เพื่อให้ห้องครัวภาคประชาชนเข้ามามีส่วนร่วมในการพัฒนาท้องถิ่น	1 แห่ง	50,000 (อบต.)	50,000 (อบต.)	50,000 (อบต.)	50,000 (อบต.)	สภาองค์กรชุมชนฯ	ประชาชนได้เข้ามามีส่วนร่วมและมีบทบาทในการกำหนดแนวทางการพัฒนาท้องถิ่น	สำนักปลัด
14	โครงการอบรมคณะกรรมการหมู่บ้าน ตำบลสว่าง	เพื่ออบรมคณะกรรมการหมู่บ้าน	หมู่ที่ 1-13	20,000 (อบต.)	20,000 (อบต.)	20,000 (อบต.)	20,000 (อบต.)	จำนวนผู้เข้าร่วมโครงการ	ผู้นำชุมชนและคณะกรรมการหมู่บ้านมีความรู้ ความเข้าใจในการทำงาน	สำนักปลัด
15	โครงการอบรมสัมมนาเพื่อเพิ่มประสิทธิภาพการปฏิบัติงานของผู้นำชุมชน, อสม. และประชาชนในตำบลสว่าง	เพื่อเพิ่มขีดความสามารถและศักยภาพของผู้นำชุมชน, อสม. และประชาชน	หมู่ที่ 1-13	200,000 (อบต.)	200,000 (อบต.)	200,000 (อบต.)	200,000 (อบต.)	จำนวนผู้เข้าร่วมโครงการ	ผู้นำชุมชน, อสม. และประชาชนมีศักยภาพรองรับการปฏิบัติงาน	สำนักปลัด
16	โครงการทบทวนความรู้และส่งเสริมคุณธรรม จริยธรรมของพนักงานส่วนตำบลและพนักงานจ้าง ตำบลสว่าง	เพื่อทบทวนความรู้และส่งเสริมคุณธรรม จริยธรรมของพนักงานส่วนตำบล และพนักงานจ้าง	1 ครั้ง	50,000 (อบต.)	50,000 (อบต.)	50,000 (อบต.)	50,000 (อบต.)	จำนวนผู้เข้าร่วมโครงการ	พนักงานส่วนตำบล และพนักงานจ้าง ได้รับการส่งเสริมด้านคุณธรรม จริยธรรม	สำนักปลัด
17	โครงการทบทวนความรู้และส่งเสริมคุณธรรม จริยธรรมของประชาชนและเยาวชน ตำบลสว่าง	เพื่อทบทวนความรู้ และส่งเสริมคุณธรรม จริยธรรมของประชาชน ตำบลสว่าง	1 ครั้ง	50,000 (อบต.)	50,000 (อบต.)	50,000 (อบต.)	50,000 (อบต.)	จำนวนผู้เข้าร่วมโครงการ	ประชาชน และเยาวชน ตำบลสว่าง ได้รับการส่งเสริมด้านคุณธรรม จริยธรรม	สำนักปลัด
18	โครงการสำรวจ และจัดเก็บข้อมูลพื้นฐานขององค์กรปกครองส่วนท้องถิ่นตำบลสว่าง	เพื่อใช้เป็นข้อมูลพื้นฐานไปใช้ประกอบในการจัดทำแผนพัฒนาท้องถิ่น และพัฒนาในด้านต่าง ๆ	1 ครั้ง	100,000 (อบต.)	100,000 (อบต.)	100,000 (อบต.)	100,000 (อบต.)	ข้อมูลพื้นฐาน	มีข้อมูลพื้นฐานเพื่อใช้ประกอบในการจัดทำแผนพัฒนาท้องถิ่นและพัฒนาด้านต่าง ๆ	สำนักปลัด

ที่	โครงการ	วัตถุประสงค์	เป้าหมาย (ผลผลิตของโครงการ)	งบประมาณและที่มา				ตัวชี้วัด (KPI)	ผลลัพธ์ที่คาดว่าจะได้รับ	หน่วยงานที่รับผิดชอบ
				2561 (บาท)	2562 (บาท)	2563 (บาท)	2564 (บาท)			
19	โครงการจัดตั้งศูนย์ส่งเสริมพระพุทธศาสนา และสำนักปฏิบัติธรรม ในตำบลสว่าง	เพื่อใช้เป็นสถานที่ปฏิบัติธรรมในตำบลสว่าง	1 แห่ง	400,000 (อบต.)	400,000 (อบต.)	400,000 (อบต.)	400,000 (อบต.)	สำนักปฏิบัติธรรม	ใช้เป็นสถานที่ปฏิบัติธรรมในตำบลสว่าง	สำนักปลัด
รวม	19 โครงการ	-	-	2,495,000	2,495,000	2,495,000	2,495,000	-	-	-

๓.๒ แผนงานการวิจัยความสงบเรียบร้อยภายใน

ที่	โครงการ	วัตถุประสงค์	เป้าหมาย (ผลผลิตของโครงการ)	งบประมาณและที่มา				ตัวชี้วัด (KPI)	ผลลัพธ์ที่คาดว่าจะ จะได้รับ	หน่วยงานที่ รับผิดชอบ
				2561 (บาท)	2562 (บาท)	2563 (บาท)	2564 (บาท)			
1	โครงการป้องกันและลดอุบัติเหตุทางถนนช่วงเทศกาลต่างในตำบลสว่าง	เพื่อบริการประชาชนให้มีความปลอดภัยในการสัญจรไปในเขตพื้นที่	หมู่ที่ 1-13	100,000 (อบต.)	100,000 (อบต.)	100,000 (อบต.)	100,000 (อบต.)	จำนวนอุบัติเหตุ	ประชาชนในเขตพื้นที่และที่สัญจรไปมา มีความปลอดภัยในชีวิตและทรัพย์สินมากยิ่งขึ้น	สำนักปลัด
2	โครงการฝึกอบรมจัดตั้งอาสาสมัครป้องกันภัยฝ่ายพลเรือนประจำตำบลสว่าง (อปพร.)	เพื่อเพิ่มเครือข่ายในการป้องกันภัยประจำตำบลและผู้ผ่านการฝึกอบรมมีทักษะในการป้องกันภัยและเพิ่มศักยภาพมากขึ้น	300 คน	300,000 (อบต.)	300,000 (อบต.)	300,000 (อบต.)	300,000 (อบต.)	จำนวนคน	อปพร.สว่างมีสมาชิก อปพร. ที่ได้รับการอบรมและเพิ่มศักยภาพร้อยละ 2 ของประชากรตามนโยบายของรัฐบาล	สำนักปลัด
3	โครงการฝึกอบรมทบทวนอาสาสมัครป้องกันภัยพลเรือนประจำตำบลสว่าง (อปพร.)	เพื่อพัฒนาศักยภาพให้ผู้ที่ผ่านการฝึกอบรมมีทักษะในการป้องกันภัยมากขึ้น	100 คน	100,000 (อบต.)	100,000 (อบต.)	100,000 (อบต.)	100,000 (อบต.)	จำนวนคน	อปพร.ตำบลสว่าง มีความพร้อมและมีศักยภาพในการปฏิบัติหน้าที่	สำนักปลัด
4	โครงการจัดทาสุดเครื่องแต่งกาย (ชุดเครื่องแบบ, ชุดวอร์ม, เสื้อสะท้อนแสง ฯลฯ) สำหรับอาสาสมัครป้องกันภัยฯ ตำบลสว่าง	เพื่อสนับสนุนวัสดุเครื่องแต่งกายเครื่องแต่งกายอาสาสมัครป้องกันภัยฝ่ายพลเรือนในการปฏิบัติหน้าที่	1 ครั้ง	100,000 (อบต.)	100,000 (อบต.)	100,000 (อบต.)	100,000 (อบต.)	จำนวนวัสดุ	อปพร.มีวัสดุเครื่องแต่งกายในการปฏิบัติหน้าที่ถูกต้องตามระเบียบ	สำนักปลัด
5	สนับสนุนจัดตั้งศูนย์รักษาความปลอดภัยรับแจ้งเหตุประจำตำบลสว่าง	เพื่อให้มีศูนย์รักษาความปลอดภัยความปลอดภัยประจำตำบลสว่าง	1 แห่ง	200,000 (อบต.)	200,000 (อบต.)	200,000 (อบต.)	200,000 (อบต.)	จำนวนแห่ง	ตำบลสว่างมีศูนย์รักษาความปลอดภัยและแจ้งเหตุประจำตำบล	สำนักปลัด
6	โครงการพัฒนาศักยภาพสมาชิกอปพร.ด้านการป้องกันและบรรเทาสาธารณภัย และด้านต่างๆ ที่จำเป็นเร่งด่วน ตำบลสว่าง	เพื่อฝึกอบรมทักษะที่เป็นประโยชน์แก่สมาชิก อปพร.	150 คน	50,000 (อบต.)	50,000 (อบต.)	50,000 (อบต.)	50,000 (อบต.)	จำนวนผู้เข้าร่วมโครงการ	ผู้ผ่านการอบรมสามารถนำความรู้ไปใช้ในการป้องกันชีวิต และทรัพย์สินภายในชุมชน	สำนักปลัด

ที่	โครงการ	วัตถุประสงค์	เป้าหมาย (ผลผลิตของโครงการ)	งบประมาณและที่มา				ตัวชี้วัด (KPI)	ผลลัพธ์ที่คาดว่าจะได้รับ	หน่วยงานที่รับผิดชอบ
				2561 (บาท)	2562 (บาท)	2563 (บาท)	2564 (บาท)			
7	โครงการจัดซื้อครุภัณฑ์ทางจราจร เช่น แผงกันไฟสัญญาณ, ทรายจราจร ฯลฯ ตำบลสว่าง	เพื่อสนับสนุนวัสดุอุปกรณ์จราจรในการป้องกันและลดอุบัติเหตุต่าง ๆ	1 ครั้ง	100,000 (อบต.)	100,000 (อบต.)	100,000 (อบต.)	100,000 (อบต.)	จำนวนครุภัณฑ์	อบต.สว่างมีวัสดุอุปกรณ์ที่เพียงพอในการช่วยเหลือป้องกันและลดอุบัติเหตุ	สำนักปลัด
8	ชุดเครื่องมือกู้ชีพกู้ภัย ปฐมพยาบาล ตำบลสว่าง	เพื่อสนับสนุน การป้องกัน ภัย ให้รวดเร็วทันทั่วถึง	1 ชุด	50,000 (อบต.)	50,000 (อบต.)	50,000 (อบต.)	50,000 (อบต.)	จำนวนชุดเครื่องมือ	อบต.สว่าง มีเครื่องมือกู้ชีพ กู้ภัย และช่วยเหลือประชาชนได้ทันทั่วถึง	สำนักปลัด
9	โครงการจัดซื้ออุปกรณ์ดับเพลิง ตำบลสว่าง	เพื่อจัดซื้อวัสดุอุปกรณ์ที่จำเป็นในการป้องกัน และระงับอัคคีภัย	1 ครั้ง	200,000 (อบต.)	200,000 (อบต.)	200,000 (อบต.)	200,000 (อบต.)	จำนวนถังดับเพลิง	อบต.สว่าง มีอุปกรณ์ดับเพลิงพร้อมที่จะปฏิบัติหน้าที่ได้	สำนักปลัด
10	ก่อสร้างข้อมวยามจุดตรวจประจำ ตำบลสว่าง	เพื่อเป็นจุดพักตำรวจ สายตรวจประจำตำบลสว่าง	1 หลัง	-	500,000 (อบต./อุดหนุน)	500,000 (อบต./อุดหนุน)	500,000 (อบต./อุดหนุน)	จำนวนข้อมวยาม	มีจุดพักตำรวจสายตรวจประจำตำบล	สำนักปลัด
11	สนับสนุนโครงการอาสาสมัครป้องกันภัยฝ่ายพลเรือน ตำบลสว่าง	เพื่อสนับสนุนอาสาสมัครป้องกันภัยฝ่ายพลเรือน ตำบลสว่าง	2 ครั้ง	50,000 (อบต.)	50,000 (อบต.)	50,000 (อบต.)	50,000 (อบต.)	จำนวนครั้งที่จัดกิจกรรม	อาสาสมัครป้องกันภัยฝ่ายพลเรือนได้รับการสนับสนุน	สำนักปลัด
12	จัดซื้อชุดอุปกรณ์ตรวจสอบสารเสพติดในปัสสาวะ ตำบลสว่าง	เพื่อเป็นอุปกรณ์ตรวจสอบสารเสพติดในปัสสาวะ สำหรับกลุ่มเสี่ยง	1 ครั้ง	100,000 (อบต.)	100,000 (อบต.)	100,000 (อบต.)	100,000 (อบต.)	จำนวนอุปกรณ์	มีชุดอุปกรณ์ตรวจสอบสารเสพติดในปัสสาวะ สำหรับกลุ่มเสี่ยง	สำนักปลัด
13	เตรียมความพร้อมรับเหตุสาธารณภัย ในเขตตำบลสว่าง	เพื่อเตรียมความพร้อมในการให้ความช่วยเหลือผู้ประสบเหตุสาธารณภัย	ช่วยเหลือผู้ประสบภัยได้ทันทั่วถึงที่แต่งตั้งสมาชิก อบพร.เข้าเวรตลอด 24 ชม.	100,000 (อบต.)	100,000 (อบต.)	100,000 (อบต.)	100,000 (อบต.)	จำนวนเหตุสาธารณภัย	สามารถช่วยเหลือผู้ประสบภัยได้ทันต่อเหตุการณ์	สำนักปลัด
14	ติดตั้งไฟกระพริบโซล่าเซลล์ จำนวน 10 จุด ต่อปี ตำบลสว่าง	เพื่อใช้เป็นสัญญาณไฟเพิ่มวิสัยทัศน์การมองเห็นลดปัญหาการเกิดอุบัติเหตุ	ตำบลสว่าง 10 จุด ต่อปี	-	500,000 (อบต./อุดหนุน)	500,000 (อบต./อุดหนุน)	500,000 (อบต./อุดหนุน)	จำนวนไฟกระพริบ	ใช้เป็นสัญญาณไฟเพิ่มวิสัยทัศน์การมองเห็นลดปัญหาอุบัติเหตุ	สำนักปลัด

ที่	โครงการ	วัตถุประสงค์	เป้าหมาย (ผลผลิตของโครงการ)	งบประมาณและที่มา				ตัวชี้วัด (KPI)	ผลลัพธ์ที่คาดว่าจะได้รับ	หน่วยงานที่รับผิดชอบ
				2561 (บาท)	2562 (บาท)	2563 (บาท)	2564 (บาท)			
15	ติดตั้งกระงะกมอวมตามสี่แยกต่างๆ ในเขตตำบลสว่าง	เพื่อเพิ่มวิสัยทัศน์การมองเห็น ลดปัญหาการเกิดอุบัติเหตุ	หมู่ที่ 1-13	100,000 (อบต./อุดหนุน)	100,000 (อบต./อุดหนุน)	-	-	จำนวนจุดติดตั้ง	ใช้เป็นกระงะกมอวมเพื่อลดอุบัติเหตุ	สำนักปลัด
16	โครงการจัดเตรียมความพร้อมป้องกันไฟป่า ตำบลสว่าง	เพื่อเตรียมระงับเหตุป้องกันไฟป่า	1 ครั้ง	50,000 (อบต./อุดหนุน)	50,000 (อบต./อุดหนุน)	50,000 (อบต./อุดหนุน)	50,000 (อบต./อุดหนุน)	จำนวนครั้งที่เกิดไฟป่า	มีการเตรียมความพร้อมและอาสาสมัครป้องกันไฟป่า	สำนักปลัด
17	ตั้งงบประมาณกรณีฉุกเฉิน จำเป็นเร่งด่วนในเหตุการณ์ที่ไม่คาดการณ์ไว้ล่วงหน้า ตำบลสว่าง	เพื่อให้มีงบประมาณหากเกิดกรณีฉุกเฉิน เช่น สาธารณภัย อุทกภัย อัคคีภัย วาตภัย ฯลฯ	ตำบลสว่าง	400,000 (อบต./อุดหนุน)	400,000 (อบต./อุดหนุน)	400,000 (อบต./อุดหนุน)	400,000 (อบต./อุดหนุน)	จำนวนเหตุการณ์กรณีฉุกเฉิน	มีงบประมาณหากเกิดกรณีฉุกเฉิน เช่น สาธารณภัย อุทกภัย อัคคีภัย วาตภัย ฯลฯ	สำนักปลัด
18	โครงการสำรวจชุมชน ตำบลสว่าง	เพื่อเฝ้าระวัง ป้องกัน และปราบปรามอาชญากรรมในตำบลสว่าง	60 ครั้ง	50,000 (อบต.)	50,000 (อบต.)	50,000 (อบต.)	50,000 (อบต.)	จำนวนครั้ง	ลดการเกิดอาชญากรรมในตำบลสว่าง	สำนักปลัด
19	โครงการติดตั้งระบบกล้องวงจรปิดพร้อมศูนย์ควบคุม (CCTV and Center) ในตำบลสว่าง	เพื่อป้องกันเหตุร้ายในเขตตำบลสว่าง	หมู่ที่ 1-13	500,000	500,000	-	-	จำนวนกล้อง CCTV	มีกล้องวงจรปิดในการดูแล ป้องปรามการก่อเหตุร้ายในพื้นที่	สำนักปลัด
รวม	19 โครงการ	-	-	1,750,000	2,750,000	2,950,000	2,950,000	-	-	-

๓.๓ แผนงานบริหารงานทั่วไป

ที่	โครงการ	วัตถุประสงค์	เป้าหมาย (ผลผลิตของโครงการ)	งบประมาณและที่มา				ตัวชี้วัด (KPI)	ผลลัพธ์ที่คาดว่าจะได้รับ	หน่วยงานที่รับผิดชอบ
				2561 (บาท)	2562 (บาท)	2563 (บาท)	2564 (บาท)			
1	สร้างองค์ภาคประชาชนให้มีความเข้มแข็ง และมีส่วนร่วมในการบริหารจัดการตำบลสว่าง	เพื่อให้องค์ภาคประชาชนมีความเข้มแข็งและมีส่วนร่วมทางการเมือง	2 ครั้ง	30,000 (อบต.)	30,000 (อบต.)	30,000 (อบต.)	30,000 (อบต.)	จำนวนผู้เข้าร่วมโครงการ	ประชาชนได้เข้ามามีส่วนร่วม และมีบทบาทในการกำหนดแนวทางการพัฒนาท้องถิ่น	สำนักปลัด
2	สนับสนุนศูนย์สภาองค์กรชุมชนภาคประชาชน ตำบลสว่าง	เพื่อให้้องค์ภาคประชาชนเข้ามามีส่วนร่วมในการพัฒนาท้องถิ่น	1 แห่ง	50,000 (อบต.)	50,000 (อบต.)	50,000 (อบต.)	50,000 (อบต.)	สภาองค์กรชุมชนฯ	ประชาชนได้เข้ามามีส่วนร่วมและมีบทบาทในการกำหนดแนวทางการพัฒนาท้องถิ่น	สำนักปลัด
3	จัดซื้อครุภัณฑ์เพื่อใช้งานภายในหมู่บ้าน เช่น เต็นท์ โต๊ะ เก้าอี้ พัดลม ฯลฯ หมู่ที่ 1-13 ตำบลสว่าง	เพื่อให้ประชาชนใช้จัดกิจกรรมภายในหมู่บ้าน	หมู่ที่ 1-13	130,000 (อบต.) /อุดหนุน)	130,000 (อบต.) /อุดหนุน)	130,000 (อบต.) /อุดหนุน)	130,000 (อบต.) /อุดหนุน)	จำนวนครุภัณฑ์	ประชาชนได้ใช้จัดกิจกรรมภายในหมู่บ้าน	สำนักปลัด
4	โครงการ อบต.บริการประชาชนเคลื่อนที่	เพื่อออกบริการประชาชนในทุกหมู่บ้านทำให้ได้รับความสะดวกในการรับบริการ	หมู่ที่ 1-13	250,000 (อบต.)	250,000 (อบต.)	250,000 (อบต.)	250,000 (อบต.)	จำนวนผู้เข้าร่วมโครงการ	ประชาชนได้รับ ความสะดวกในการ รับบริการ	สำนักปลัด
5	จัดที่พักลำหรับผู้มาติดต่อราชการ ตำบลสว่าง	เพื่อรองรับการบริการประชาชนให้มีความสะดวกรวดเร็ว	1 จุด	100,000 (อบต.)	100,000 (อบต.)	100,000 (อบต.)	100,000 (อบต.)	จำนวนที่พัก	ประชาชนได้รับ ความสะดวก ในการรับบริการ	สำนักปลัด
6	จัดหาครุภัณฑ์สำนักงาน (โต๊ะวางเครื่องคอมพิวเตอร์)	เพื่อให้มีครุภัณฑ์สำนักงานเจ้าหน้าที่ปฏิบัติงานได้อย่างมีประสิทธิภาพ	4 ชุด	12,000 (อบต.)	12,000 (อบต.)	12,000 (อบต.)	12,000 (อบต.)	จำนวนครุภัณฑ์	ประชาชนได้รับความ สะดวกในการรับบริการ เจ้าหน้าที่ปฏิบัติงานได้ อย่างมีประสิทธิภาพ	สำนักปลัด
7	จัดหาครุภัณฑ์คอมพิวเตอร์ แบบพกพา (Note book)	เพื่อให้มีครุภัณฑ์สำนักงานเจ้าหน้าที่ปฏิบัติงานได้อย่างมีประสิทธิภาพ	2 เครื่อง	60,000 (อบต.)	60,000 (อบต.)	60,000 (อบต.)	60,000 (อบต.)	จำนวนครุภัณฑ์	ประชาชนได้รับความ สะดวกในการรับบริการ เจ้าหน้าที่ปฏิบัติงานได้ อย่างมีประสิทธิภาพ	สำนักปลัด

ที่	โครงการ	วัตถุประสงค์	เป้าหมาย (ผลผลิตของโครงการ)	งบประมาณและที่มา				ตัวชี้วัด (KPI)	ผลลัพธ์ที่คาดว่าจะได้รับ	หน่วยงานที่รับผิดชอบ
				2561 (บาท)	2562 (บาท)	2563 (บาท)	2564 (บาท)			
8	จัดกิจกรรมสหกิจศึกษา	เพื่อให้มีครูฝึกสหกิจศึกษา เจ้าหน้าที่ปฏิบัติงานได้อย่าง มีประสิทธิภาพ	6 ชุด	30,000 (อบต.)	30,000 (อบต.)	30,000 (อบต.)	30,000 (อบต.)	จำนวนครูฝึก เจ้าหน้าที่ปฏิบัติงาน อย่างมีประสิทธิภาพ	สำนักปลัด	
9	จัดหาครูฝึกสหกิจศึกษา	เพื่อให้มีครูฝึกสหกิจศึกษา เจ้าหน้าที่ปฏิบัติงานได้อย่าง มีประสิทธิภาพ	10 ตัว	-	25,000 (อบต.)	25,000 (อบต.)	25,000 (อบต.)	จำนวนครูฝึก เจ้าหน้าที่ปฏิบัติงาน อย่างมีประสิทธิภาพ	สำนักปลัด	
10	จัดหาพื้นที่ว่างเอกสาร	เพื่อให้มีครูฝึกสหกิจศึกษา เจ้าหน้าที่ปฏิบัติงานได้อย่าง มีประสิทธิภาพ	8 ชุด	20,000 (อบต.)	20,000 (อบต.)	-	-	จำนวนครูฝึก เจ้าหน้าที่ปฏิบัติงาน อย่างมีประสิทธิภาพ	สำนักปลัด	
11	จัดหาครูฝึกสหกิจศึกษา (โต๊ะพับยาว)	เพื่อให้มีครูฝึกสหกิจศึกษา เจ้าหน้าที่ปฏิบัติงานได้อย่าง มีประสิทธิภาพ	30 ตัว	60,000 (อบต.)	60,000 (อบต.)	60,000 (อบต.)	60,000 (อบต.)	จำนวนครูฝึก เจ้าหน้าที่ปฏิบัติงาน อย่างมีประสิทธิภาพ	สำนักปลัด	
12	จัดหาครูฝึกสหกิจศึกษา (เก้าอี้พลาสติก)	เพื่อให้มีครูฝึกสหกิจศึกษา เจ้าหน้าที่ปฏิบัติงานได้อย่าง มีประสิทธิภาพ	200 ตัว	100,000 (อบต.)	100,000 (อบต.)	100,000 (อบต.)	100,000 (อบต.)	ประชาชนได้รับความ สะดวกในการรับบริการ เจ้าหน้าที่ปฏิบัติงาน อย่างมีประสิทธิภาพ	สำนักปลัด	
13	จัดหาครูฝึกสหกิจศึกษา (เต็นท์)	เพื่อให้มีครูฝึกสหกิจศึกษา การจัดกิจกรรมและบริการ ประชาชน	10 หลัง	100,000 (อบต.)	100,000 (อบต.)	100,000 (อบต.)	100,000 (อบต.)	ประชาชนได้รับความ สะดวกในการรับบริการ เจ้าหน้าที่ปฏิบัติงาน อย่างมีประสิทธิภาพ	สำนักปลัด	
14	จัดหาครูฝึกสหกิจศึกษา อุตสาหกรรม	เพื่อให้มีครูฝึกสหกิจศึกษา เจ้าหน้าที่ปฏิบัติงานได้อย่าง มีประสิทธิภาพ	3 เครื่อง	50,000 (อบต.)	50,000 (อบต.)	50,000 (อบต.)	50,000 (อบต.)	ประชาชนได้รับความ สะดวกในการรับบริการ เจ้าหน้าที่ปฏิบัติงาน อย่างมีประสิทธิภาพ	สำนักปลัด	

ที่	โครงการ	วัตถุประสงค์	เป้าหมาย (ผลผลิตของโครงการ)	งบประมาณและที่มา				ตัวชี้วัด (KPI)	ผลลัพธ์ที่คาดว่าจะได้รับ	หน่วยงานที่รับผิดชอบ
				2561 (บาท)	2562 (บาท)	2563 (บาท)	2564 (บาท)			
15	จัดครุภัณฑ์เครื่องเล่น ดวีดี	เพื่อให้มีครุภัณฑ์สำนักงาน ให้บริการประชาชน และเจ้าหน้าที่ปฏิบัติงานได้อย่างมีประสิทธิภาพ	1 เครื่อง	-	-	-	5,000 (อบต.)	จำนวนครุภัณฑ์	ประชาชนได้รับความสะดวกในการรับบริการ เจ้าหน้าที่ปฏิบัติงานได้อย่างมีประสิทธิภาพ	สำนักปลัด
16	จัดหาครุภัณฑ์สำนักงาน (ตู้กระจุกบานเลื่อน 2 ชั้น)	เพื่อให้มีครุภัณฑ์สำนักงาน เจ้าหน้าที่ปฏิบัติงานได้อย่างมีประสิทธิภาพ	4 ตู้	-	-	-	20,000 (อบต.)	จำนวนครุภัณฑ์	เจ้าหน้าที่ปฏิบัติงานได้อย่างมีประสิทธิภาพ	สำนักปลัด
17	จัดหาครุภัณฑ์ไฟฟ้าและวิทยุ เช่น เครื่องเสียงกลางแจ้ง พร้อมอุปกรณ์ ฯลฯ	เพื่อให้มีครุภัณฑ์ไฟฟ้าและวิทยุไว้ใช้งานทั้งในและนอกสถานที่	1 ชุด	-	-	-	100,000 (อบต.)	จำนวนครุภัณฑ์	ประชาชนได้รับความสะดวกในการรับบริการ เจ้าหน้าที่ปฏิบัติงานได้อย่างมีประสิทธิภาพ	สำนักปลัด
18	จัดหาครุภัณฑ์กล้องบันทึกภาพ ระบบเคลื่อนไหว กล้องถ่ายวิดีโอพร้อมอุปกรณ์(เลนส์, ขาตั้ง)	เพื่อให้มีครุภัณฑ์สำนักงาน เจ้าหน้าที่ปฏิบัติงานได้อย่างมีประสิทธิภาพ	1 ตัว	-	-	-	40,000 (อบต.)	จำนวนครุภัณฑ์	เจ้าหน้าที่ปฏิบัติงานได้อย่างมีประสิทธิภาพ	สำนักปลัด
19	ค่าใช้จ่ายสาธารณูปโภค	เพื่อใช้เป็นค่าใช้จ่าย สาธารณูปโภค	ปีงบประมาณ พ.ศ. 2560	800,000 (อบต.)	700,000 (อบต.)	700,000 (อบต.)	800,000 (อบต.)	ค่าใช้จ่าย	ประชาชนได้รับความสะดวกในการรับบริการ เจ้าหน้าที่ปฏิบัติงานได้อย่างมีประสิทธิภาพ	สำนักปลัด
20	จัดหาค่าวัสดุน้ำมันเชื้อเพลิง	เพื่อจัดหาค่าน้ำมันเชื้อเพลิง สำหรับการปฏิบัติงาน	วัสดุ อุปกรณ์ครบครัน	800,000 (อบต.)	700,000 (อบต.)	700,000 (อบต.)	800,000 (อบต.)	ค่าใช้จ่าย	ประชาชนได้รับความสะดวกในการรับบริการ เจ้าหน้าที่ปฏิบัติงานได้อย่างมีประสิทธิภาพ	สำนักปลัด
21	ค่าใช้จ่ายในการจัดหาวัสดุสำนักงาน	เพื่อให้มีวัสดุสำนักงาน สามารถปฏิบัติงานได้อย่างมีประสิทธิภาพ	วัสดุสำนักงานครบครัน	300,000 (อบต.)	300,000 (อบต.)	300,000 (อบต.)	300,000 (อบต.)	วัสดุสำนักงาน	ประชาชนได้รับความสะดวกในการรับบริการ เจ้าหน้าที่ปฏิบัติงานได้อย่างมีประสิทธิภาพ	สำนักปลัด

ที่	โครงการ	วัตถุประสงค์	เป้าหมาย (ผลผลิตของโครงการ)	งบประมาณและที่มา				ตัวชี้วัด (KPI)	ผลลัพธ์ที่คาดว่าจะได้รับ	หน่วยงานที่รับผิดชอบ
				2561 (บาท)	2562 (บาท)	2563 (บาท)	2564 (บาท)			
22	ค่าใช้จ่ายในการจัดทำวัสดุคอมพิวเตอร์	เพื่อให้มีวัสดุสำนักงาน สามารถปฏิบัติงานได้อย่างมีประสิทธิภาพ	วัสดุคอมพิวเตอร์ ครบครัน	100,000 (อบต.)	100,000 (อบต.)	100,000 (อบต.)	100,000 (อบต.)	เจ้าหน้าที่ปฏิบัติงานได้ อย่างมีประสิทธิภาพ	สำนักปลัด	
23	ค่าใช้จ่ายในการติดตั้ง และใช้งานระบบอินเทอร์เน็ต อบต.สว่าง	เพื่อเป็นค่าใช้จ่ายในการติดตั้ง และใช้งานระบบอินเทอร์เน็ต อบต.สว่าง	ระบบอินเทอร์เน็ต	80,000 (อบต.)	80,000 (อบต.)	80,000 (อบต.)	80,000 (อบต.)	ประชาชนได้รับความสะดวกในการรับบริการ เจ้าหน้าที่ปฏิบัติงานได้ อย่างมีประสิทธิภาพ	สำนักปลัด	
24	ค่าใช้จ่ายในการจัดทำเว็บไซต์ของ อบต.สว่าง	เพื่อประชาสัมพันธ์ กิจกรรมของ อบต.	เว็บไซต์ อบต.สว่าง	40,000 (อบต.)	40,000 (อบต.)	40,000 (อบต.)	40,000 (อบต.)	มีเว็บไซต์เพื่อ ประชาสัมพันธ์กิจกรรม ของอบต.สว่าง		
25	ซ่อมแซมและติดตั้งระบบกล้องวงจรปิดพร้อมศูนย์ควบคุม (CCTV and Center)	เพื่อป้องกันเหตุร้ายในเขตพื้นที่และดูแลทรัพย์สิน	ตำบลสว่าง	1,000,000 (อบต. /อุดหนุน)	-	-	-	มีกล้องวงจรปิด ในการดูแลป้องกัน การก่อเหตุร้ายในพื้นที่	สำนักปลัด	
26	จัดทำแผนที่ภาษี และทะเบียนทรัพย์สิน ตำบลสว่าง	เพื่อใช้งานในการจัดเก็บภาษีบริการประชาชนได้อย่างรวดเร็วและถูกต้อง	2 ครั้ง	300,000 (อบต.)	300,000 (อบต.)	300,000 (อบต.)	300,000 (อบต.)	มีการจัดการในด้านการ จัดเก็บภาษีสามารถ บริการประชาชนได้ อย่างรวดเร็วและถูกต้อง	สำนักปลัด	
27	ประชาสัมพันธ์การจัดเก็บภาษีตำบลสว่าง	เพื่อประชาสัมพันธ์การจัดเก็บภาษีของ อบต.	2 ครั้ง	30,000 (อบต.)	30,000 (อบต.)	30,000 (อบต.)	30,000 (อบต.)	ประชาชนได้ทราบระยะเวลา การจัดเก็บภาษี สามารถชำระภาษีได้ อย่างตรงเวลา	สำนักปลัด	
28	ปรับปรุงภูมิทัศน์ภายในบริเวณองค์การบริหาร ส่วนตำบลสว่าง	เพื่อจัดสถานที่ที่มีความเหมาะสม และสวยงาม	อบต.สว่าง	500,000 (อบต.)	500,000 (อบต.)	500,000 (อบต.)	500,000 (อบต.)	มีสถานที่เหมาะสม และ สวยงาม	สำนักปลัด	
29	ก่อสร้างอาคารซ่อมบำรุงของทางราชการ ตำบลสว่าง	เพื่อเป็นอาคารซ่อมบำรุง เก็บวัสดุและเครื่องมือช่าง	1 หลัง	500,000 (อบต.)	-	-	-	มีอาคารจัดเก็บเครื่องมือ ซ่อมบำรุง	สำนักปลัด	

ที่	โครงการ	วัตถุประสงค์	เป้าหมาย (ผลผลิตของโครงการ)	งบประมาณและที่มา				ตัวชี้วัด (KPI)	ผลลัพธ์ที่คาดว่าจะได้รับ	หน่วยงานที่รับผิดชอบ
				2561 (บาท)	2562 (บาท)	2563 (บาท)	2564 (บาท)			
30	จัดหาวัสดุเครื่องมือพื้นฐานในการซ่อมบำรุงยานพาหนะตำบลสว่าง	เพื่อจัดหาเครื่องมือในการซ่อมบำรุงป้องกันสำหรับยานพาหนะ	วัสดุอุปกรณ์ครบครัน เช่น ประแจ, ชุดลูกบดล็อก, ฯลฯ	100,000 (อบต.)	100,000 (อบต.)	100,000 (อบต.)	100,000 (อบต.)	จำนวนวัสดุ	มีวัสดุอุปกรณ์ในการซ่อมบำรุงยานพาหนะ	สำนักปลัด
31	จ้างเหมาติดตั้งป้ายประชาสัมพันธ์กิจกรรมของ อบต.สว่าง (ป้ายคัดเอาท์ขนาดใหญ่)	เพื่อให้มีป้ายประชาสัมพันธ์กิจกรรมต่าง ๆ ของ อบต.สว่าง	2 ชุด	200,000 (อบต.)	-	-	-	จำนวนป้าย	ประชาชนได้รับทราบกิจกรรม ของ อบต.	สำนักปลัด
32	จัดซื้อเครื่องคำนวณแผนที่บนพื้นที่ระบบ GPS	เพื่อใช้เป็นเครื่องคำนวณแผนที่อิเล็กทรอนิกส์	1 เครื่อง	-	35,000 (อบต.)	-	-	จำนวนครุภัณฑ์	พนักงานเจ้าหน้าที่ปฏิบัติงานได้อย่างมีประสิทธิภาพ	สำนักปลัด
33	จัดซื้อกล้องสำรวจพื้นที่ตำบลสว่าง	เพื่อใช้เป็นกล้องสำรวจพื้นที่ที่มีประสิทธิภาพ	1 เครื่อง	-	50,000 (อบต.)	50,000 (อบต.)	50,000 (อบต.)	จำนวนครุภัณฑ์	มีอุปกรณ์สำนักงานเจ้าหน้าที่ปฏิบัติงานได้อย่างมีประสิทธิภาพ	สำนักปลัด
34	จัดซื้อเครื่องวัดระยะทางระบบดิจิทัล ตำบลสว่าง	เพื่อใช้เป็นเครื่องวัดระยะทางที่มีประสิทธิภาพ	1 เครื่อง	-	50,000 (อบต.)	50,000 (อบต.)	50,000 (อบต.)	จำนวนครุภัณฑ์	พนักงานเจ้าหน้าที่ปฏิบัติงานได้อย่างมีประสิทธิภาพ	สำนักปลัด
35	จัดหาตัวสวิตช์บำรุงรักษาเครื่องยนต์ (น้ำมันหล่อลื่น, กรองเครื่อง, กรองอากาศ, น้ำมัน, แบนเตอร์ ฯลฯ) ตำบลสว่าง	เพื่อจัดหาตัวสวิตช์บำรุงรักษาเครื่องยนต์สำหรับใช้ในงานปฏิบัติงาน	วัสดุ อุปกรณ์ครบครัน	500,000 (อบต.)	500,000 (อบต.)	500,000 (อบต.)	500,000 (อบต.)	จำนวนวัสดุ	ประชาชนได้รับความสะดวกในการรับบริการเจ้าหน้าที่ปฏิบัติงานได้อย่างมีประสิทธิภาพ	สำนักปลัด
36	จัดซื้อเครื่องปั่นไฟตำบลสว่าง	เพื่อใช้เป็นอุปกรณ์กำเนิดไฟฟ้า	1 เครื่อง	-	50,000 (อบต.)	50,000 (อบต.)	50,000 (อบต.)	จำนวนเครื่องปั่นไฟ	มีเครื่องปั่นไฟใช้งาน	สำนักปลัด
37	จัดหาชุดเครื่องแต่งกาย ในการปฏิบัติงานด้านการบริการด้าน ไฟฟ้า ตำบลสว่าง	เพื่อให้มีชุดออกปฏิบัติงานที่ เป็นระเบียบ และเหมาะสม	6 ชุด	20,000 (อบต.)	-	-	-	จำนวนชุด	มีชุดปฏิบัติงานที่เป็นระเบียบ และเหมาะสม	สำนักปลัด

ที่	โครงการ	วัตถุประสงค์	เป้าหมาย (ผลผลิตของโครงการ)	งบประมาณและที่มา				ตัวชี้วัด (KPI)	ผลลัพธ์ที่คาดว่าจะได้รับ	หน่วยงานที่รับผิดชอบ
				2561 (บาท)	2562 (บาท)	2563 (บาท)	2564 (บาท)			
38	จัดซื้อเครื่องมืองานไฟฟ้าสำหรับใช้ซ่อมแซมไฟฟ้าแสงสว่างในเขตตำบลสว่าง	เพื่อให้การบริการด้านงานไฟฟ้าเป็นไปด้วยความรวดเร็วและทั่วถึง	อบต.สว่าง	30,000 (อบต.)	30,000 (อบต.)	-	-	จำนวนเครื่องมือ	เพื่อใช้ซ่อมแซมไฟฟ้าในเขตตำบลสว่างได้อย่างรวดเร็วและทั่วถึง	สำนักปลัด
39	โครงการค่าบำรุงรักษา หรือซ่อมแซมครุภัณฑ์และทรัพย์สินอื่นที่อยู่ในครอบครองของ อบต.สว่าง เช่น รถยนต์, เครื่องถ่ายเอกสาร, เครื่องตัดหญ้า, เครื่องคอมพิวเตอร์ เป็นต้น ตำบลสว่าง	ครุภัณฑ์และทรัพย์สินที่อยู่ในครอบครองของ อบต. ได้รับการซ่อมแซมให้อยู่ในสภาพที่สมบูรณ์	ปีงบประมาณ 2561	400,000 (อบต. /อุดหนุน)	400,000 (อบต. /อุดหนุน)	400,000 (อบต. /อุดหนุน)	400,000 (อบต. /อุดหนุน)	ครุภัณฑ์ต่าง ๆ	ครุภัณฑ์และทรัพย์สินได้รับการซ่อมแซม	สำนักปลัด
40	ออกข้อบัญญัติเพื่อควบคุมการจัดระเบียบสิ่งของ	เพื่อความเป็นระบบ และระเบียบของสิ่งของในท้องถิ่น	2 ฉบับ	10,000 (อบต.)	10,000 (อบต.)	10,000 (อบต.)	10,000 (อบต.)	ข้อบัญญัติ	ใช้ข้อบัญญัติจัดระเบียบสิ่งของ	สำนักปลัด
41	รณรงค์สร้างจิตสำนึกในการพัฒนาสังคม	เพื่อให้ประชาชนในท้องถิ่นมีจิตสำนึกในการพัฒนาสังคม	2 ครั้ง	50,000 (อบต.)	50,000 (อบต.)	50,000 (อบต.)	50,000 (อบต.)	จำนวนผู้เข้าร่วมโครงการ	ประชาชนมีจิตสำนึกในการพัฒนาท้องถิ่น	สำนักปลัด
42	ติดตั้งป้ายสัญลักษณ์จราจรภายในหมู่บ้าน หมู่ที่ 1-13	เพื่อควบคุมการจราจรภายในหมู่บ้าน	หมู่ที่ 1-13	300,000 (อบต.)	300,000 (อบต.)	300,000 (อบต.)	300,000 (อบต.)	จำนวนป้าย	ราษฎรได้รับความปลอดภัยในการเดินทางช่วยลดอุบัติเหตุ	สำนักปลัด
43	ติดตั้งป้ายชื่อถนน และชื่อซอยในเขตชุมชน หมู่ที่ 1-13	เพื่อความคุ้มค่า เป็นระเบียบเรียบร้อยของชุมชน	หมู่ที่ 1-13	300,000 (อบต.)	300,000 (อบต.)	300,000 (อบต.)	300,000 (อบต.)	จำนวนป้ายชื่อถนน ซอย	ราษฎรได้รับความสะดวก รวดเร็วในการเดินทาง	กองช่าง
44	โครงการทบทวนความรู้และส่งเสริมคุณธรรม จริยธรรมของพนักงานส่วนตำบล และพนักงานจ้าง ตำบลสว่าง	เพื่อทบทวนความรู้ และส่งเสริมคุณธรรมจริยธรรมของพนักงานส่วนตำบล และพนักงานจ้าง	1 ครั้ง	50,000 (อบต.)	50,000 (อบต.)	50,000 (อบต.)	50,000 (อบต.)	จำนวนผู้เข้าร่วมโครงการ	พนักงานส่วนตำบลและพนักงานจ้าง ได้รับการส่งเสริมด้านคุณธรรมจริยธรรม	สำนักปลัด

ที่	โครงการ	วัตถุประสงค์	เป้าหมาย (ผลผลิตของโครงการ)	งบประมาณและที่มา				ตัวชี้วัด (KPI)	ผลลัพธ์ที่คาดว่าจะได้รับ	หน่วยงานที่รับผิดชอบ
				2561 (บาท)	2562 (บาท)	2563 (บาท)	2564 (บาท)			
45	โครงการจัดหาครุภัณฑ์โต๊ะประชุม เพื่อใช้ในการประชุมสภาท้องถิ่น	เพื่อใช้ในการประชุม สภาท้องถิ่น	30 ชุด	100,000 (อบต.)	100,000 (อบต.)	-	-	จำนวน โต๊ะประชุม สภาท้องถิ่น	มิได้ประชุม ใช้ในการประชุม สภาท้องถิ่น	สำนักปลัด
46	โครงการค่าบำรุงรักษาและปรับปรุง ครุภัณฑ์ (รายจ่ายเพื่อซ่อมแซม บำรุงรักษาโครงสร้างของครุภัณฑ์ ขนาดใหญ่ ซึ่งไม่รวมถึง ค่าซ่อม บำรุงตามปกติ หรือค่าซ่อมกลาง)	ครุภัณฑ์และทรัพย์สิน ที่อยู่ในครอบครองของ อบต.ได้รับการซ่อมแซม ให้อยู่ในสภาพที่สมบูรณ์	ปีงบประมาณ 2561	100,000 (อบต.) /อุดหนุน)	100,000 (อบต.) /อุดหนุน)	100,000 (อบต.) /อุดหนุน)	100,000 (อบต.) /อุดหนุน)	ครุภัณฑ์ ต่าง ๆ	ครุภัณฑ์และทรัพย์สิน ได้รับการซ่อมแซม	สำนักปลัด
รวม	46 โครงการ	-	-	7,767,000	6,992,000	5,707,000	5,607,000	-	-	-

ยุทธศาสตร์จังหวัดที่ ๑ เพิ่มศักยภาพการผลิตข้าวหอมมะลิและสินค้าเกษตร มูลค่าฐานพัฒนาระบบการผลิตข้าวหอมมะลิ และสินค้าการเกษตรแบบครบวงจร

ยุทธศาสตร์การพัฒนาของ อปท. ในเขตพื้นที่จังหวัดที่ ๔ การพัฒนาที่สมดุลและยั่งยืน

๔. ยุทธศาสตร์ที่ ๔ การพัฒนาด้านการวางแผน การส่งเสริมการลงทุน พานิชยกรรม และการท่องเที่ยว

๔.๑ แผนงานสร้างความเข้มแข็งของชุมชน

ที่	โครงการ	วัตถุประสงค์	เป้าหมาย (ผลผลิตของโครงการ)	งบประมาณและที่มา				ตัวชี้วัด (KPI)	ผลลัพธ์ที่คาดว่าจะได้รับ	หน่วยงานที่รับผิดชอบ
				2561 (บาท)	2562 (บาท)	2563 (บาท)	2564 (บาท)			
1	สนับสนุนการปลูกพืชผักสวนครัว รั้วกินได้	เพื่อส่งเสริมให้ประชาชนปลูกผักสวนครัวเพื่อใช้รับประทานในครัวเรือน	หมู่ที่ 1-13	100,000 (อบต. /อุดหนุน)	100,000 (อบต. /อุดหนุน)	100,000 (อบต. /อุดหนุน)	100,000 (อบต. /อุดหนุน)	จำนวนพืชผักสวนครัว	ประชาชนสามารถปลูกผักสวนครัวเพื่อใช้รับประทานในครัวเรือน	สำนักปลัด
2	โครงการเศรษฐกิจพอเพียงอันเนื่องมาจากพระราชดำริ	เพื่อการเรียนรู้เศรษฐกิจพอเพียงอันเนื่องมาจากพระราชดำริ	หมู่ที่ 1-13	50,000 (อบต.)	50,000 (อบต.)	50,000 (อบต.)	50,000 (อบต.)	จำนวนแปลงสาธิต	ศูนย์การเรียนรู้แปลงสาธิตเศรษฐกิจพอเพียง	สำนักปลัด
3	ชุดเจาะบ่อบาดาล	เพื่อใช้สูบน้ำ	หมู่ที่ 1-13	300,000 (อบต. /อุดหนุน)	300,000 (อบต. /อุดหนุน)	300,000 (อบต. /อุดหนุน)	300,000 (อบต. /อุดหนุน)	จำนวนบ่อบาดาล	มีบ่อบาดาลไว้ใช้	สำนักปลัด
4	จัดซื้อพันธุ์ปลาเพื่อปล่อยในแหล่งน้ำ	เพื่อขยายพันธุ์ปลาน้ำในแหล่งน้ำ	แหล่งน้ำในเขตตำบลสว่าง	300,000 (อบต.)	300,000 (อบต.)	300,000 (อบต.)	300,000 (อบต.)	จำนวนพันธุ์ปลา	ปลาได้ขยายพันธุ์ในแหล่งน้ำ ประชาชนสามารถใช้ประโยชน์ได้	สำนักปลัด
5	โครงการสนับสนุนกลุ่มเกษตรกรผู้ปลูกข้าว	เพื่อให้ประชาชนมีผลผลิตที่มีคุณภาพ	หมู่ที่ 1-13	100,000 (อบต. /อุดหนุน)	100,000 (อบต. /อุดหนุน)	100,000 (อบต. /อุดหนุน)	100,000 (อบต. /อุดหนุน)	จำนวนพันธุ์ข้าว	ประชาชนสามารถปลูกข้าวได้ผลผลิตดี	สำนักปลัด
6	ส่งเสริมการจับปูอินทรี, ไขว้ซีในภาพ	เพื่อให้เกษตรกรมีปูไขว้ซีในการเกษตร	หมู่ที่ 1-13	200,000 (อบต. /อุดหนุน)	200,000 (อบต. /อุดหนุน)	200,000 (อบต. /อุดหนุน)	200,000 (อบต. /อุดหนุน)	จำนวนผู้จับปู	ประชาชนมีปูไขว้ซีในการเกษตร	สำนักปลัด

ที่	โครงการ	วัตถุประสงค์	เป้าหมาย (ผลผลิตของโครงการ)	งบประมาณและที่มา				ตัวชี้วัด (KPI)	ผลลัพธ์ที่คาดว่าจะได้รับ	หน่วยงานที่รับผิดชอบ
				2561 (บาท)	2562 (บาท)	2563 (บาท)	2564 (บาท)			
7	ส่งเสริมการปลูกผักสวนครัว (ในกระถางสตรอเบอรี่)	เพื่อให้ประชาชนปลูกผักสวนครัว เพื่อใช้รับประทานในครัวเรือน	หมู่ที่ 1-13	50,000 (อบต. /อุดหนุน)	50,000 (อบต. /อุดหนุน)	50,000 (อบต. /อุดหนุน)	50,000 (อบต. /อุดหนุน)	จำนวน พืชผักสวนครัว	ประชาชนสามารถ ปลูกผักสวนครัว เพื่อใช้รับประทาน ในครัวเรือน	สำนักปลัด
8	จัดซื้อเมล็ดพันธุ์ข้าวปลูก พันธุ์ดี	เพื่อให้ประชาชนปลูกข้าว ได้คุณภาพดี	หมู่ที่ 1-13	50,000 (อบต. /อุดหนุน)	50,000 (อบต. /อุดหนุน)	50,000 (อบต. /อุดหนุน)	50,000 (อบต. /อุดหนุน)	จำนวน พันธุ์ข้าวปลูก	ประชาชนสามารถ ปลูกข้าวได้คุณภาพ ดีขึ้น	สำนักปลัด
9	โครงการจัดซื้อเครื่องสูบน้ำ เพื่อการเกษตร	เพื่อให้ประชาชนมีน้ำใช้ เพื่อการเกษตร	หมู่ที่ 1-13	100,000 (อบต. /อุดหนุน)	100,000 (อบต. /อุดหนุน)	100,000 (อบต. /อุดหนุน)	100,000 (อบต. /อุดหนุน)	พื้นที่การเกษตร	ประชาชนมีน้ำ เพียงพอในการ ทำการเกษตร	สำนักปลัด
10	ส่งเสริมการเลี้ยงสัตว์ เช่น ไก่, สุกร	เพื่อให้ประชาชนมีอาชีพ เสริมจากการเลี้ยงสัตว์	หมู่ที่ 1-13	200,000 (อบต. /อุดหนุน)	200,000 (อบต. /อุดหนุน)	200,000 (อบต. /อุดหนุน)	200,000 (อบต. /อุดหนุน)	จำนวน ผู้เลี้ยงไก่	ประชาชนมี รายได้เสริม จากการเลี้ยงสัตว์	สำนักปลัด
11	โครงการจัดซื้อเครื่องสูบน้ำ เพื่อการเกษตร	เพื่อให้มีเครื่องสูบน้ำใช้	หมู่ที่ 1-13	100,000 (อบต. /อุดหนุน)	100,000 (อบต. /อุดหนุน)	100,000 (อบต. /อุดหนุน)	100,000 (อบต. /อุดหนุน)	จำนวน เครื่องสูบน้ำ	มีเครื่องสูบน้ำ ไว้ใช้งาน	สำนักปลัด
12	โครงการหมู่บ้านต้นแบบ เศรษฐกิจพอเพียงหมู่ที่ 1 บ้านสว่าง	เพื่อให้ประชาชนเรียนรู้ เศรษฐกิจพอเพียง	หมู่ที่ 1 บ้านสว่าง	20,000 (อบต. /อุดหนุน)	20,000 (อบต. /อุดหนุน)	20,000 (อบต. /อุดหนุน)	20,000 (อบต. /อุดหนุน)	จำนวนผู้เข้าร่วม โครงการ	ประชาชนมีความ พอเพียง	สำนักปลัด
13	โครงการจัดตั้งกองทุนการเงิน เพื่อการเกษตร หมู่ 4 บ้านหนองกง	เพื่อส่งเสริมกองทุนปุ๋ย	หมู่ 4 บ้านหนองกง	100,000 (อบต. /อุดหนุน)	100,000 (อบต. /อุดหนุน)	100,000 (อบต. /อุดหนุน)	100,000 (อบต. /อุดหนุน)	จำนวนกองทุน	เป็นการช่วยเหลือ เกษตรกร	สำนักปลัด
14	โครงการศึกษาดูงานโครงการ หลวงด้านการเกษตร หมู่ 4 บ้านหนองกง	เพื่อส่งเสริมกองทุนปุ๋ย	หมู่ 4 บ้านหนองกง	100,000 (อบต. /อุดหนุน)	100,000 (อบต. /อุดหนุน)	100,000 (อบต. /อุดหนุน)	100,000 (อบต. /อุดหนุน)	จำนวนผู้ร่วม โครงการ	เพิ่มผลผลิต การเกษตร	สำนักปลัด
15	โครงการหมู่บ้านต้นแบบ เศรษฐกิจพอเพียง หมู่ที่ 7 บ้านคำอุปราษ	เพื่อให้ประชาชนเรียนรู้ เศรษฐกิจพอเพียง	หมู่ที่ 7 บ้านคำอุปราษ	20,000 (อบต. /อุดหนุน)	20,000 (อบต. /อุดหนุน)	20,000 (อบต. /อุดหนุน)	20,000 (อบต. /อุดหนุน)	จำนวนผู้เข้าร่วม โครงการ	ประชาชนมีความ พอเพียง	สำนักปลัด

ที่	โครงการ	วัตถุประสงค์	เป้าหมาย (ผลผลิตของโครงการ)	งบประมาณและที่มา				ตัวชี้วัด (KPI)	ผลลัพธ์ที่คาดว่าจะได้รับ	หน่วยงานที่รับผิดชอบ
				2561 (บาท)	2562 (บาท)	2563 (บาท)	2564 (บาท)			
16	โครงการหมู่บ้านต้นแบบเศรษฐกิจพอเพียง หมู่ที่ 8 บ้านโคก่าง	เพื่อให้ประชาชนเรียนรู้เศรษฐกิจพอเพียง	หมู่ที่ 8 บ้านโคก่าง	20,000 (อบต./อุดหนุน)	20,000 (อบต./อุดหนุน)	20,000 (อบต./อุดหนุน)	20,000 (อบต./อุดหนุน)	จำนวนผู้เข้าร่วมโครงการ	ประชาชนมีความพอเพียง	สำนักปลัด
17	โครงการหมู่บ้านต้นแบบเศรษฐกิจพอเพียง หมู่ที่ 9 บ้านคำสะอาด	เพื่อให้ประชาชนเรียนรู้เศรษฐกิจพอเพียง	หมู่ที่ 9 บ้านคำสะอาด	20,000 (อบต./อุดหนุน)	20,000 (อบต./อุดหนุน)	20,000 (อบต./อุดหนุน)	20,000 (อบต./อุดหนุน)	จำนวนผู้เข้าร่วมโครงการ	ประชาชนมีความพอเพียง	สำนักปลัด
18	โครงการหมู่บ้านต้นแบบเศรษฐกิจพอเพียง หมู่ที่ 10 บ้านคำเจริญ	เพื่อให้ประชาชนเรียนรู้เศรษฐกิจพอเพียง	หมู่ที่ 10 บ้านคำเจริญ	20,000 (อบต./อุดหนุน)	20,000 (อบต./อุดหนุน)	20,000 (อบต./อุดหนุน)	20,000 (อบต./อุดหนุน)	จำนวนผู้เข้าร่วมโครงการ	ประชาชนมีความพอเพียง	สำนักปลัด
19	โครงการศึกษาดูงานกลุ่มสตรี หมู่ที่ 13 บ้านสองพี่น้อง	เพื่อสร้างอาชีพและสร้างรายได้	หมู่ 13 บ้านสองพี่น้อง	100,000 (อบต./อุดหนุน)	100,000 (อบต./อุดหนุน)	100,000 (อบต./อุดหนุน)	100,000 (อบต./อุดหนุน)	จำนวนผู้ร่วมโครงการ	ประชาชนมีทักษะในการประกอบอาชีพเพิ่มมากขึ้น	สำนักปลัด
20	โครงการหมู่บ้านต้นแบบเศรษฐกิจพอเพียง หมู่ที่ 13 บ้านสองพี่น้อง	เพื่อให้ประชาชนเรียนรู้เศรษฐกิจพอเพียง	หมู่ที่ 13 บ้านสองพี่น้อง	20,000 (อบต./อุดหนุน)	20,000 (อบต./อุดหนุน)	20,000 (อบต./อุดหนุน)	20,000 (อบต./อุดหนุน)	จำนวนผู้เข้าร่วมโครงการ	ประชาชนมีความพอเพียง	สำนักปลัด
21	โครงการศึกษาดูงานโครงการเศรษฐกิจพอเพียงอันเนื่องมาจากพระราชดำริ แก่เยาวชน ผู้นำชุมชน พนักงานองค์การบริหารส่วนตำบลสว่าง และประชาชนทั่วไปภายในตำบลสว่าง	เพื่อให้เยาวชน ประชาชน และประชาชนเรียนรู้เศรษฐกิจพอเพียง	หมู่ที่ 1-13	600,000 (อบต./อุดหนุน)	600,000 (อบต./อุดหนุน)	600,000 (อบต./อุดหนุน)	600,000 (อบต./อุดหนุน)	จำนวนผู้เข้าร่วมโครงการ	ประชาชนมีความพอเพียง	สำนักปลัด
22	โครงการจัดฝึกอบรมส่งเสริมอาชีพ ตำบลสว่าง	เพื่อสร้างอาชีพและสร้างรายได้	หมู่ที่ 1-13	100,000 (อุดหนุน)	100,000 (อุดหนุน)	100,000 (อุดหนุน)	100,000 (อุดหนุน)	จำนวนผู้เข้าร่วมโครงการ	ประชาชนมีทักษะในการประกอบอาชีพและมีรายได้เพิ่มขึ้น	กองสวัสดิการสังคม

ที่	โครงการ	วัตถุประสงค์	เป้าหมาย (ผลผลิตของโครงการ)	งบประมาณและที่มา				ตัวชี้วัด (KPI)	ผลลัพธ์ที่คาดว่าจะได้รับ	หน่วยงานที่รับผิดชอบ
				2561 (บาท)	2562 (บาท)	2563 (บาท)	2564 (บาท)			
23	พัฒนาสำนักสงฆ์ธรรมาราม หมู่ที่ 4 บ้านหนองงู	เพื่อปรับปรุงวัด ให้เป็นแหล่งท่องเที่ยว	1 แห่ง	1,000,000 (อุดหนุน)	1,000,000 (อุดหนุน)	1,000,000 (อุดหนุน)	1,000,000 (อุดหนุน)	จำนวนวัด	วัดได้รับการพัฒนา เป็นแหล่งท่องเที่ยว	ส่วนโยธา
24	พัฒนาวัดสิริมงคลให้เป็น แหล่งท่องเที่ยว ตำบลสว่าง	เพื่อปรับปรุงวัด ให้เป็นแหล่งท่องเที่ยว	1 แห่ง	1,000,000 (อุดหนุน)	1,000,000 (อุดหนุน)	1,000,000 (อุดหนุน)	1,000,000 (อุดหนุน)	จำนวนวัด	วัดได้รับการพัฒนา เป็นแหล่งท่องเที่ยว	ส่วนโยธา
25	ปรับปรุงภูมิทัศน์ภายใน ตำบลสว่าง	เพื่อปรับปรุงและ พัฒนาแหล่งน้ำ ให้เป็นแหล่งท่องเที่ยว	1 แห่ง	7,000,000 (อุดหนุน)	7,000,000 (อุดหนุน)	7,000,000 (อุดหนุน)	7,000,000 (อุดหนุน)	จำนวนครั้ง	แหล่งท่องเที่ยวได้รับ การปรับปรุงให้มีความ สวยงามเป็นระเบียบ	ส่วนโยธา
26	ปรับปรุงภูมิทัศน์บึงกาดง	เพื่อปรับปรุงและ พัฒนาแหล่งน้ำ ให้เป็นแหล่งท่องเที่ยว	1 แห่ง	15,000,000 (อุดหนุน)	15,000,000 (อุดหนุน)	15,000,000 (อุดหนุน)	15,000,000 (อุดหนุน)	จำนวนบึง	แหล่งท่องเที่ยวได้รับ การปรับปรุงให้มีความ สวยงามเป็นระเบียบ	ส่วนโยธา
27	ทำป้ายประชาสัมพันธ์ แจ้ง แหล่งท่องเที่ยว ตำบลสว่าง	เพื่อประชาสัมพันธ์ แจ้งแหล่งท่องเที่ยว	10 ป้าย	20,000 (อบต.)	20,000 (อบต.)	20,000 (อบต.)	20,000 (อบต.)	จำนวนป้าย	มีป้ายประชาสัมพันธ์ แจ้งแหล่งท่องเที่ยว	สำนักปลัด
28	จัดทำคู่มือการท่องเที่ยว ด้วยตนเองในตำบลสว่าง ภาษาไทย และภาษาอังกฤษ	เพื่อประชาสัมพันธ์ เผยแพร่แหล่งท่องเที่ยวให้เป็นรู้จัก	1,000 ชุด	20,000 (อบต.)	20,000 (อบต.)	20,000 (อบต.)	20,000 (อบต.)	จำนวน แผ่นพับ	แหล่งท่องเที่ยวได้รับ การเผยแพร่	สำนักปลัด
29	จัดทำแผ่นพับเผยแพร่ แหล่งท่องเที่ยวภาษาไทย และภาษาอังกฤษ ตำบลสว่าง	เพื่อประชาสัมพันธ์ เผยแพร่แหล่งท่องเที่ยวให้เป็นรู้จัก	2,000 ชุด	40,000 (อบต.)	40,000 (อบต.)	40,000 (อบต.)	40,000 (อบต.)	จำนวน แผ่นพับ	แหล่งท่องเที่ยวได้รับ การเผยแพร่	สำนักปลัด
30	จัดทำวารสารประชาสัมพันธ์ กิจกรรมของ อบต.สว่าง ทุก 3 เดือน	เพื่อประชาสัมพันธ์ กิจกรรมของ อบต.	2,000 เล่ม	50,000 (อบต.)	50,000 (อบต.)	50,000 (อบต.)	50,000 (อบต.)	จำนวน วารสาร	อบต.ได้รับการ ประชาสัมพันธ์ ให้เป็นที่รู้จักทั่วไป	สำนักปลัด

ที่	โครงการ	วัตถุประสงค์	เป้าหมาย (ผลผลิตของโครงการ)	งบประมาณและที่มา				ตัวชี้วัด (KPI)	ผลลัพธ์ที่คาดว่าจะได้รับ	หน่วยงานที่รับผิดชอบ
				2561 (บาท)	2562 (บาท)	2563 (บาท)	2564 (บาท)			
31	จัดทำวารสารประชาสัมพันธ์กิจกรรมของ อบต.สว่างทุก 3 เดือน	เพื่อประชาสัมพันธ์กิจกรรมของ อบต.	2,000 เล่ม	50,000 (อบต.)	50,000 (อบต.)	50,000 (อบต.)	50,000 (อบต.)	จำนวนวารสาร	อบต.ได้รับการประชาสัมพันธ์ให้เป็นที่ยอมรับ	สำนักปลัด
32	โครงการก่อสร้างพุทธสถานโนนวัดทุ่ง (สร้างพระเจ้าใหญ่) หมู่ที่ 4 บ้านหนองกง	เพื่อปรับปรุงให้เป็นแหล่งท่องเที่ยว	หมู่ที่ 4 บ้านหนองกง	50,000 (อบต.)	50,000 (อบต.)	50,000 (อบต.)	50,000 (อบต.)	จำนวนพุทธสถาน	มีแหล่งท่องเที่ยวใหม่เพิ่มขึ้น	สำนักปลัด
33	โครงการปรับปรุงภูมิทัศน์รอบสนามบิน หมู่ที่ 11 บ้านใหม่สถานี	เพื่อปรับปรุงให้เป็นแหล่งท่องเที่ยว	หมู่ที่ 11 บ้านใหม่สถานี	50,000 (อบต.)	50,000 (อบต.)	50,000 (อบต.)	50,000 (อบต.)	จำนวนวารสาร	อบต.ได้รับการประชาสัมพันธ์ให้เป็นที่ยอมรับ	สำนักปลัด
34	ก่อสร้างถนน คสล. รอบบึงก้านตง	เพื่อพัฒนาเส้นทางคมนาคมการท่องเที่ยว	1 สาย	1,000,000 (อุดหนุน)	500,000 (อบต.)	4,000,000 (อุดหนุน)	4,000,000 (อุดหนุน)	ความยาวระยะทาง	มีเส้นทางคมนาคมและเข้าถึงแหล่งท่องเที่ยวได้สะดวกยิ่งขึ้น	ส่วนโยธา
35	ก่อสร้างถนนกรังพูนดินสายป่าชุมชนโคกบกก	เพื่อพัฒนาเส้นทางคมนาคมการท่องเที่ยว	1 สาย	500,000 (อุดหนุน)	500,000 (อุดหนุน)	500,000 (อุดหนุน)	500,000 (อุดหนุน)	ความยาวระยะทาง	มีเส้นทางคมนาคมและเข้าถึงแหล่งท่องเที่ยวได้สะดวกยิ่งขึ้น	ส่วนโยธา
36	จัดตั้งคณะกรรมการท่องเที่ยวชุมชน ตำบลสว่าง	เพื่อให้ประชาชนมีส่วนร่วมในการอนุรักษ์แหล่งท่องเที่ยว	1 คณะ	5,000 (อบต.)	5,000 (อบต.)	5,000 (อบต.)	5,000 (อบต.)	จำนวนคณะกรรมการ	ประชาชนมีส่วนร่วมในการบริหารโครงการและการพัฒนาการท่องเที่ยว	สำนักปลัด
37	พัฒนาอาสาสมัครต้อนรับนักท่องเที่ยวประจำท้องถิ่นตำบลสว่าง	เพื่อเสริมสร้างความรู้ความเข้าใจและทักษะด้านบริการท่องเที่ยว	50 คน	50,000 (อบต.)	50,000 (อบต.)	50,000 (อบต.)	50,000 (อบต.)	จำนวนอาสาสมัคร	เยาวชนมีความรู้ความเข้าใจและทักษะด้านการบริการท่องเที่ยวที่ถูกต้องได้มาตรฐาน	สำนักปลัด
รวม	37 โครงการ	-	-	28,555,000	28,555,000	28,555,000	28,555,000	-	-	-

๔.๒ แผนงานงานพาณิชย์

ที่	โครงการ	วัตถุประสงค์	เป้าหมาย (ผลผลิตของโครงการ)	งบประมาณและที่มา				ตัวชี้วัด (KPI)	ผลลัพธ์ที่คาดว่าจะได้รับ	หน่วยงานที่รับผิดชอบ
				2561 (บาท)	2562 (บาท)	2563 (บาท)	2564 (บาท)			
1	โครงการส่งเสริมอาชีพ การทอเสื่อกก หมู่ที่ 3 บ้านบึงก้านตง	เพื่อให้ประชาชนมีอาชีพ เสริมจากการทอเสื่อกก	หมู่ที่ 3 บ้านบึงก้านตง	20,000 (อบต.)	20,000 (อบต.)	20,000 (อบต.)	20,000 (อบต.)	จำนวนกลุ่ม ทอเสื่อกก	ประชาชนมีรายได้เสริม จากการทอเสื่อกก	กอง สวัสดิการ สังคม
2	โครงการส่งเสริมอาชีพให้กับ ประชาชนในหมู่ที่ 4 เช่นโครงการ เพาะเห็ดฟาง โครงการเลี้ยงสุกร โครงการเลี้ยงโคกระบือ และ โครงการเลี้ยงปลาในบ่อคอนกรีต	เพื่อสร้างอาชีพเสริมและ สร้างรายได้	หมู่ที่ 4 บ้านหนองกง	50,000 (อบต.)	50,000 (อบต.)	50,000 (อบต.)	50,000 (อบต.)	จำนวนผู้เข้าร่วม โครงการ	ประชาชนมีทักษะในการ ประกอบอาชีพ และมี รายได้เพิ่มขึ้น	กอง สวัสดิการ สังคม
3	โครงการเพิ่มทักษะอาชีพ หมู่ที่ 4 บ้านหนองกง	เพื่อสร้างอาชีพเสริมและ สร้างรายได้	หมู่ที่ 4 บ้านหนองกง	50,000 (อบต.)	50,000 (อบต.)	50,000 (อบต.)	50,000 (อบต.)	จำนวนผู้เข้าร่วม โครงการ	ประชาชนมีทักษะในการ ประกอบอาชีพ และมี รายได้เพิ่มขึ้น	กอง สวัสดิการ สังคม
4	โครงการส่งเสริมอบรมกลุ่มอาชีพ ทำขนม กลุ่มจักสาน กลุ่มนวด แผนไทย หมู่ที่ 5 บ้านสองพี่น้อง	เพื่อสร้างอาชีพเสริมและ สร้างรายได้	หมู่ที่ 5 บ้านสองพี่น้อง	50,000 (อบต.)	50,000 (อบต.)	50,000 (อบต.)	50,000 (อบต.)	จำนวนผู้เข้าร่วม โครงการ	ประชาชนมีทักษะในการ ประกอบอาชีพ และมี รายได้เพิ่มขึ้น	กอง สวัสดิการ สังคม
5	โครงการส่งเสริมอาชีพการทอ เสื่อกก หมู่ที่ 6 บ้านคำพระ	เพื่อให้ประชาชนมีอาชีพ เสริมจากการทอเสื่อกก	หมู่ที่ 6 บ้านคำพระ	20,000 (อบต.)	20,000 (อบต.)	20,000 (อบต.)	20,000 (อบต.)	จำนวนกลุ่ม ทอเสื่อกก	ประชาชนมีรายได้เสริม จากการทอเสื่อกก	กอง สวัสดิการ สังคม
6	โครงการสนับสนุนกลุ่มอาชีพ เพาะเห็ด หมู่ที่ 6 บ้านคำพระ	เพื่อให้ประชาชนมีอาชีพ เสริมจากการเพาะเห็ด	หมู่ที่ 6 บ้านคำพระ	20,000 (อบต.)	20,000 (อบต.)	20,000 (อบต.)	20,000 (อบต.)	จำนวนกลุ่ม เพาะเห็ด	ประชาชนมีรายได้เสริม จากการเพาะเห็ด	กอง สวัสดิการ สังคม
7	โครงการเพิ่มทุนสนับสนุนกลุ่ม สตรีทอผ้า หมู่ที่ 6 บ้านคำพระ	เพื่อสร้างอาชีพและ สร้าง รายได้	หมู่ที่ 6 บ้านคำพระ	50,000 (อบต.)	50,000 (อบต.)	50,000 (อบต.)	50,000 (อบต.)	จำนวนกลุ่ม สตรีทอผ้า	ประชาชนมีทักษะในการ ประกอบอาชีพและมี รายได้เพิ่มขึ้น	กอง สวัสดิการ สังคม

ที่	โครงการ	วัตถุประสงค์	เป้าหมาย (ผลผลิตของโครงการ)	งบประมาณและที่มา				ตัวชี้วัด (KPI)	ผลลัพธ์ที่คาดว่าจะได้รับ	หน่วยงานที่รับผิดชอบ
				2561 (บาท)	2562 (บาท)	2563 (บาท)	2564 (บาท)			
8	โครงการเพิ่มทุนสนับสนุนกลุ่มอาชีพทำเฟอร์นิเจอร์ไม้ หมู่ที่ 6 บ้านคำพระ	เพื่อสร้างอาชีพและสร้างรายได้	หมู่ที่ 6 บ้านคำพระ	50,000 (อบต.)	50,000 (อบต.)	50,000 (อบต.)	50,000 (อบต.)	จำนวนกลุ่มอาชีพทำเฟอร์นิเจอร์ไม้	ประชาชนมีทักษะในการประกอบอาชีพ และมีรายได้เพิ่มขึ้น	กองสวัสดิการสังคม
9	โครงการเพิ่มทุนกลุ่มผู้ปลูกยางพารา หมู่ที่ 7 บ้านคำอุปราษ	เพื่อสร้างอาชีพและสร้างรายได้	หมู่ที่ 7 บ้านคำอุปราษ	50,000 (อบต.)	50,000 (อบต.)	50,000 (อบต.)	50,000 (อบต.)	จำนวนกลุ่มผู้ปลูกยางพารา	ประชาชนมีทักษะในการประกอบอาชีพ และมีรายได้เพิ่มขึ้น	กองสวัสดิการสังคม
10	โครงการสนับสนุนกลุ่มอาชีพต่างๆ หมู่ที่ 7 บ้านคำอุปราษ	เพื่อสร้างอาชีพและสร้างรายได้	หมู่ที่ 7 บ้านคำอุปราษ	20,000 (อบต.)	20,000 (อบต.)	20,000 (อบต.)	20,000 (อบต.)	จำนวนผู้เข้าร่วมโครงการ	ประชาชนมีทักษะในการประกอบอาชีพ และมีรายได้เพิ่มขึ้น	กองสวัสดิการสังคม
11	โครงการส่งเสริมอาชีพการทอเสื่อ หมู่ที่ 8 บ้านโคกก่ง	เพื่อให้ประชาชนมีอาชีพเสริมจากการทอเสื่อ	หมู่ที่ 8 บ้านโคกก่ง	20,000 (อบต.)	20,000 (อบต.)	20,000 (อบต.)	20,000 (อบต.)	จำนวนกลุ่มทอเสื่อ	ประชาชนมีรายได้เสริมจากการทอเสื่อ	กองสวัสดิการสังคม
12	โครงการส่งเสริมอาชีพทำขนมไทย หมู่ที่ 8 บ้านโคกก่ง	เพื่อให้ประชาชนมีอาชีพเสริมจากการทำงาน	หมู่ที่ 8 บ้านโคกก่ง	20,000 (อบต.)	20,000 (อบต.)	20,000 (อบต.)	20,000 (อบต.)	จำนวนกลุ่มทำขนมไทย	ประชาชนมีรายได้เสริมจากการทำขนมไทย	กองสวัสดิการสังคม
13	โครงการเพิ่มทุนกลุ่มผู้ปลูกยางพารา หมู่ที่ 8 บ้านโคกก่ง	เพื่อสร้างอาชีพและสร้างรายได้	หมู่ที่ 8 บ้านโคกก่ง	50,000 (อบต.)	50,000 (อบต.)	50,000 (อบต.)	50,000 (อบต.)	จำนวนกลุ่มผู้ปลูกยางพารา	ประชาชนมีทักษะในการประกอบอาชีพ และมีรายได้เพิ่มขึ้น	กองสวัสดิการสังคม
14	โครงการปลูกมะนาวในบ่อซีเมนต์ หมู่ที่ 8 บ้านโคกก่ง	เพื่อให้ประชาชนมีอาชีพเสริมจากการปลูกมะนาว	หมู่ที่ 8 บ้านโคกก่ง	20,000 (อบต.)	20,000 (อบต.)	20,000 (อบต.)	20,000 (อบต.)	จำนวนผู้ปลูกมะนาว	ประชาชนมีรายได้เสริมจากการปลูกมะนาว	กองสวัสดิการสังคม
15	โครงการสนับสนุนผู้ปลูกยางพารา หมู่ที่ 10 บ้านคำเจริญ	เพื่อสร้างอาชีพและสร้างรายได้	หมู่ที่ 10 บ้านคำเจริญ	50,000 (อบต.)	50,000 (อบต.)	50,000 (อบต.)	50,000 (อบต.)	จำนวนกลุ่มผู้ปลูกยางพารา	ประชาชนมีทักษะในการประกอบอาชีพ และมีรายได้เพิ่มขึ้น	กองสวัสดิการสังคม
16	โครงการส่งเสริมกลุ่มอาชีพสตรี หมู่ที่ 11 บ้านใหม่สถานี	เพื่อสร้างอาชีพและสร้างรายได้	หมู่ที่ 11 บ้านใหม่สถานี	50,000 (อบต.)	50,000 (อบต.)	50,000 (อบต.)	50,000 (อบต.)	จำนวนผู้เข้าร่วมโครงการ	ประชาชนมีทักษะในการประกอบอาชีพ และมีรายได้เพิ่มขึ้น	กองสวัสดิการสังคม

ที่	โครงการ	วัตถุประสงค์	เป้าหมาย (ผลผลิตของโครงการ)	งบประมาณและที่มา				ตัวชี้วัด (KPI)	ผลลัพธ์ที่คาดว่าจะได้รับ	หน่วยงานที่รับผิดชอบ
				2561 (บาท)	2562 (บาท)	2563 (บาท)	2564 (บาท)			
17	โครงการสนับสนุนกลุ่มเกษตรกรผู้ปลูกข้าว หมู่ 11 บ้านใหม่สถานี	เพื่อให้ประชาชนมีผลผลิตที่มีคุณภาพ	หมู่ที่ 11 บ้านใหม่สถานี	50,000 (อบต.)	50,000 (อบต.)	50,000 (อบต.)	50,000 (บาท)	จำนวนพันธุ์ข้าว	ประชาชนสามารถปลูกข้าวได้ผลผลิตดี	กองสวัสดิการสังคม
18	โครงการส่งเสริมอาชีพกลุ่มสตรีเย็บผ้า หมู่ที่ 11 บ้านใหม่สถานี	เพื่อให้ประชาชนมีอาชีพเสริมจากการเย็บผ้า	หมู่ที่ 11 บ้านใหม่สถานี	20,000 (อบต.)	20,000 (อบต.)	20,000 (อบต.)	20,000 (บาท)	จำนวนกลุ่มเย็บผ้า	ประชาชนมีทักษะในการประกอบอาชีพ และมีรายได้เพิ่มขึ้น	กองสวัสดิการสังคม
19	โครงการทอผ้า หมู่ที่ 11 บ้านใหม่สถานี	เพื่อให้ประชาชนมีอาชีพเสริมจากการทอผ้า	หมู่ที่ 11 บ้านใหม่สถานี	20,000 (อบต.)	20,000 (อบต.)	20,000 (อบต.)	20,000 (บาท)	จำนวนกลุ่มทอผ้า	ประชาชนมีรายได้เสริมจากการทอผ้า	กองสวัสดิการสังคม
20	โครงการส่งเสริมกลุ่มอาชีพเลี้ยงสุกร หมู่ที่ 11 บ้านใหม่สถานี	เพื่อให้ประชาชนมีอาชีพเสริมจากการเลี้ยงสุกร	หมู่ที่ 11 บ้านใหม่สถานี	20,000 (อบต.)	20,000 (อบต.)	20,000 (อบต.)	20,000 (บาท)	จำนวนกลุ่มผู้เลี้ยงสุกร	ประชาชนมีรายได้เสริมจากการเลี้ยงสุกร	กองสวัสดิการสังคม
21	โครงการสนับสนุนกลุ่มอาชีพทอเสื่อก เพาะเห็ด เลี้ยงไก่พื้นบ้าน หมู่ที่ 12 บ้านสว่าง	เพื่อสร้างอาชีพและสร้างรายได้	หมู่ที่ 12 บ้านสว่าง	20,000 (อบต.)	20,000 (อบต.)	20,000 (อบต.)	20,000 (บาท)	จำนวนกลุ่มผู้เข้าร่วมโครงการ	ประชาชนมีทักษะในการประกอบอาชีพ และมีรายได้เพิ่มขึ้น	กองสวัสดิการสังคม
22	โครงการส่งเสริมกลุ่มอาชีพเกษตรกรชาวนา หมู่ที่ 12 บ้านสว่าง	เพื่อสร้างอาชีพและสร้างรายได้	หมู่ที่ 12 บ้านสว่าง	20,000 (อบต.)	20,000 (อบต.)	20,000 (อบต.)	20,000 (บาท)	จำนวนกลุ่มผู้เข้าร่วมโครงการ	ประชาชนมีทักษะในการประกอบอาชีพ และมีรายได้เพิ่มขึ้น	กองสวัสดิการสังคม
23	โครงการส่งเสริมอุตสาหกรรมภายในครัวเรือน (ทอเสื่อก) หมู่ที่ 13 บ้านสองพี่น้อง	เพื่อสร้างอาชีพและสร้างรายได้	หมู่ที่ 13 บ้านสองพี่น้อง	50,000 (อบต.)	50,000 (อบต.)	50,000 (อบต.)	50,000 (บาท)	จำนวนกลุ่มผู้ทอเสื่อก	ประชาชนมีทักษะในการประกอบอาชีพ และมีรายได้เพิ่มขึ้น	กองสวัสดิการสังคม
24	โครงการเลี้ยงปลาในบ่อซีเมนต์ หมู่ที่ 13 บ้านสองพี่น้อง	เพื่อให้ประชาชนมีอาชีพเสริมจากการเลี้ยงปลา	หมู่ที่ 13 บ้านสองพี่น้อง	20,000 (อบต.)	20,000 (อบต.)	20,000 (อบต.)	20,000 (บาท)	จำนวนผู้เลี้ยงปลา	ประชาชนมีรายได้เสริมจากการเลี้ยงปลา	กองสวัสดิการสังคม
25	โครงการจัดฝึกอบรมส่งเสริมอาชีพภายในหมู่บ้าน	เพื่อสร้างอาชีพและสร้างรายได้	หมู่ที่ 1-13	380,000 (อบต.)	380,000 (อบต.)	380,000 (อบต.)	380,000 (บาท)	จำนวนกลุ่มอาชีพ	ประชาชนมีอาชีพเสริมและมีรายได้เพิ่มขึ้น	กองสวัสดิการสังคม

ที่	โครงการ	วัตถุประสงค์	เป้าหมาย (ผลผลิตของโครงการ)	งบประมาณและที่มา				ตัวชี้วัด (KPI)	ผลลัพธ์ที่คาดว่าจะได้รับ	หน่วยงานที่รับผิดชอบ
				2561 (บาท)	2562 (บาท)	2563 (บาท)	2564 (บาท)			
26	โครงการศึกษาดูงานกลุ่มสตรี	เพื่อสร้างอาชีพและสร้างรายได้	หมู่ที่ 1-13	300,000 (อบต.)	300,000 (อบต.)	300,000 (อบต.)	300,000 (อบต.)	จำนวนผู้เข้าร่วมโครงการ	ประชาชนมีทักษะอาชีพและมีรายได้เพิ่มขึ้น.	กองสวัสดิการสังคม
27	โครงการศึกษาดูงานโครงการหลวงทางด้านการเกษตร	เพื่อเพิ่มทักษะอาชีพด้านเกษตร	หมู่ที่ 1-13	50,000 (อบต.)	50,000 (อบต.)	50,000 (อบต.)	50,000 (อบต.)	จำนวนผู้เข้าร่วมโครงการ	ประชาชนมีทักษะอาชีพด้านเกษตรเพิ่มขึ้น	กองสวัสดิการสังคม
รวม	27 โครงการ	-	-	1,540,000	1,540,000	1,540,000	1,540,000	-	-	-

ยุทธศาสตร์จังหวัดที่ ๔ สร้างความสมดุลทรัพยากรธรรมชาติ และสิ่งแวดล้อมให้มีคุณภาพและยั่งยืน
 ยุทธศาสตร์การพัฒนาของ อปท. ในเขตพื้นที่จังหวัดที่ ๕ การพัฒนาการเชื่อมโยงเครือข่ายโครงสร้างพื้นฐาน
 ๕. ยุทธศาสตร์ที่ ๕ การพัฒนาด้านการบริหารจัดการ และการอนุรักษ์ทรัพยากรธรรมชาติและสิ่งแวดล้อม

๕.๑ แผนงานสร้างความเข้มแข็งของชุมชน

ที่	โครงการ	วัตถุประสงค์	เป้าหมาย (ผลผลิตของโครงการ)	งบประมาณและที่มา				ตัวชี้วัด (KPI)	ผลลัพธ์ที่คาดว่าจะได้รับ	หน่วยงานที่รับผิดชอบ
				2561 (บาท)	2562 (บาท)	2563 (บาท)	2564 (บาท)			
1	รณรงค์สร้างจิตสำนึกในการรักษาเขตพื้นที่สาธารณสุขประชาชนตำบลสว่าง	เพื่อให้ประชาชนมีจิตสำนึกในการรักษาที่สาธารณสุขประชาชน	1 ครั้ง	50,000 (อบต./ อุดหนุน)	50,000 (อบต./ อุดหนุน)	50,000 (อบต./ อุดหนุน)	50,000 (อบต./ อุดหนุน)	จำนวนผู้เข้าร่วมโครงการ	ประชาชนมีจิตสำนึกในการอนุรักษ์ป่าธรรมชาติ	สำนักปลัด
2	โครงการปลูกป่าเฉลิมพระเกียรติตำบลสว่าง	เพื่อให้ประชาชนมีจิตสำนึกในการอนุรักษ์ป่าธรรมชาติ	หมู่ที่ 1-13	100,000 (อบต./ อุดหนุน)	100,000 (อบต./ อุดหนุน)	100,000 (อบต./ อุดหนุน)	100,000 (อบต./ อุดหนุน)	จำนวนผู้เข้าร่วมโครงการ	ประชาชนมีจิตสำนึกในการอนุรักษ์ป่าธรรมชาติ	สำนักปลัด
3	ปลูกต้นไม้รอบที่ดินสาธารณสุขประชาชนทุกหมู่บ้านในเขตตำบลสว่าง	เพื่อมีรั้วกันที่ดินสาธารณสุขประชาชนและป้องกันการบุกรุก	หมู่ที่ 1-13	100,000 (อบต./ อุดหนุน)	100,000 (อบต./ อุดหนุน)	100,000 (อบต./ อุดหนุน)	100,000 (อบต./ อุดหนุน)	จำนวนที่ดินสาธารณสุขประชาชน	ที่ดินสาธารณสุขประชาชนคงอยู่ในสภาพที่สมบูรณ์	สำนักปลัด
4	สนับสนุนสำรวจ ตรวจสอบและออกเอกสารสิทธิการขึ้นทะเบียนหนังสือสำคัญที่หลวง (นส.ล.) ในการรังวัดที่ดินสาธารณสุขประชาชนของตำบลสว่าง	เพื่ออนุรักษ์ที่ดินสาธารณสุขประชาชน	หมู่ที่ 1-13	200,000 (อบต./ อุดหนุน)	200,000 (อบต./ อุดหนุน)	200,000 (อบต./ อุดหนุน)	200,000 (อบต./ อุดหนุน)	จำนวนเอกสารสิทธิ	ที่ดินสาธารณสุขประชาชนได้รับการอนุรักษ์	สำนักปลัด
5	โครงการจัดซื้อพันธุ์ไม้ ตำบลสว่าง	เพื่อปลูกป่าทดแทน	ตำบลสว่าง	50,000 (อบต.)	50,000 (อบต.)	50,000 (อบต.)	50,000 (อบต.)	จำนวนต้นไม้	มีป่าชุมชนอนุรักษ์ธรรมชาติ	สำนักปลัด
6	รณรงค์สร้างจิตสำนึกในการอนุรักษ์ทรัพยากรน้ำ และสิ่งแวดล้อม ในตำบลสว่าง	เพื่อให้ประชาชนมีจิตสำนึกในการอนุรักษ์ทรัพยากรน้ำและสิ่งแวดล้อม	หมู่ที่ 1-13	100,000 (อบต./ อุดหนุน)	100,000 (อบต./ อุดหนุน)	100,000 (อบต./ อุดหนุน)	100,000 (อบต./ อุดหนุน)	จำนวนผู้เข้าร่วมโครงการ	ประชาชนมีจิตสำนึกในการจัดการสิ่งแวดล้อมในชุมชน	สำนักปลัด

ที่	โครงการ	วัตถุประสงค์	เป้าหมาย (ผลผลิตของโครงการ)	งบประมาณและที่มา				ตัวชี้วัด (KPI)	ผลลัพธ์ที่คาดว่าจะ จะได้รับ	หน่วยงานที่ รับผิดชอบ
				2561 (บาท)	2562 (บาท)	2563 (บาท)	2564 (บาท)			
7	โครงการชุมชนนำอยู่อาศัย ประชาชนรวมใจปลูกไม้ประดับ ตำบลสว่าง	เพื่อให้ประชาชน เห็นความสำคัญ ของการปลูกไม้ ประดับ	หมู่ที่ 1-13	50,000 (อบต.)	50,000 (อบต.)	50,000 (อบต.)	50,000 (อบต.)	จำนวนผู้เข้าร่วม โครงการ	ชุมชนนำอยู่อาศัย	สำนักปลัด
8	จัดตั้งธนาคารขยะในชุมชน ตำบลสว่าง	เพื่อให้มีการจัดเก็บ ขยะมูลฝอยที่ เหมาะสมสำหรับ ชุมชน	หมู่ที่ 1-13	50,000 (อบต.)	50,000 (อบต.)	50,000 (อบต.)	50,000 (อบต.)	จำนวนผู้เข้าร่วม โครงการ	หมู่บ้านมีการจัดเก็บ ขยะมูลฝอยที่เหมาะสม ลดปัญหาขยะในชุมชน	สำนักปลัด
9	จัดหาถังขยะ ตำบลสว่าง	เพื่อให้มีถังขยะไว้รองรับ ขยะมูลฝอย	1,000 ใบ หมู่ที่ 1-13	150,000 (อบต.)	150,000 (อบต.)	150,000 (อบต.)	150,000 (อบต.)	จำนวนถังขยะ	มีถังขยะรองรับ ขยะมูลฝอย ลดปัญหา ขยะตกค้าง	สำนักปลัด
10	โครงการอบรมให้ความรู้แก่ พนักงานประจำรถขยะตำบลสว่าง	เพื่อให้พนักงานประจำ รถขยะ มีความเข้าใจ ในการดูแลสุขภาพ ของตนเองที่ถูกต้อง สุขลักษณะ	พนักงานรถขยะ อบต.สว่าง	30,000 (อบต.)	30,000 (อบต.)	30,000 (อบต.)	30,000 (อบต.)	จำนวนผู้เข้าร่วม โครงการ	พนักงานประจำรถขยะ ตระหนักและใส่ใจ ในสุขภาพของตนเอง มากขึ้น	สำนักปลัด
11	จัดซื้ออุปกรณ์ป้องกันในการ ปฏิบัติงานให้แก่พนักงาน ประจำรถขยะ ตำบลสว่าง	เพื่อให้พนักงานประจำ รถขยะมีความปลอดภัย ในขณะที่ปฏิบัติงาน	พนักงานรถขยะ อบต.สว่าง	30,000 (อบต.)	30,000 (อบต.)	30,000 (อบต.)	30,000 (อบต.)	จำนวนผู้เข้าร่วม โครงการ	พนักงานประจำรถขยะ มีความปลอดภัยในขณะที่ ปฏิบัติงาน	สำนักปลัด
12	โครงการปล่อยปลา เฉลิมพระเกียรติ หมู่ที่ 8 บ้านโคกกง	เพื่อให้ประชาชนมี จิตสำนึกในการ อนุรักษ์ธรรมชาติ	หมู่ที่ 8 บ้านโคกกง	20,000 (อบต./ อุดหนุน)	30,000 (อบต./ อุดหนุน)	30,000 (อบต./ อุดหนุน)	30,000 (อบต./ อุดหนุน)	จำนวนผู้เข้าร่วม โครงการ	ประชาชนมีจิตสำนึกใน การอนุรักษ์ธรรมชาติ	สำนักปลัด
13	โครงการชุดออกบึงกานตง หมู่ที่ 2,3,4	เพื่อให้เกษตรกรมีน้ำ ในการทำปุ๋ยคอกและ เกษตรกรรม	หมู่ที่ 2,3,4	1,000,000 (อบต.)	1,000,000 (อบต.)	1,000,000 (อบต.)	1,000,000 (อบต.)	เพื่อมีน้ำใช้ใน การเกษตร	เพื่อทำการกักเก็บน้ำ ในการเกษตรในฤดูแล้ง	อบต.อบจ. กรมชลประทาน พหุการช่าง ฯลฯ
14	โครงการชุดลอกหนองสามขา หมู่ที่ 2 บ้านท่าสำราญ	เพื่อให้เกษตรกรมีน้ำ ในการทำปุ๋ยคอก และเกษตรกรรม	หมู่ที่ 2 บ้านท่าสำราญ	500,000 (อบต.)	500,000 (อบต.)	500,000 (อบต.)	500,000 (อบต.)	เพื่อมีน้ำใช้ ในการเกษตร	เพื่อทำการกักเก็บน้ำ ในการเกษตรในฤดูแล้ง	สำนักปลัด

ที่	โครงการ	วัตถุประสงค์	เป้าหมาย (ผลผลิตของโครงการ)	งบประมาณและที่มา				ตัวชี้วัด (KPI)	ผลลัพธ์ที่คาดว่าจะได้รับ	หน่วยงานที่รับผิดชอบ
				2561 (บาท)	2562 (บาท)	2563 (บาท)	2564 (บาท)			
15	โครงการขุดลอกหนองสามขา หมู่ที่ 2 บ้านท่าสำราญ	เพื่อให้เกษตรกรมีน้ำในการทำปศุสัตว์ และเกษตรกรรม	หมู่ที่ 2 บ้านท่าสำราญ	500,000 (อบต.)	500,000 (อบต.)	500,000 (อบต.)	500,000 (อบต.)	เพื่อมีน้ำใช้ในการเกษตร	สำนักงานปลัด	
16	โครงการกำจัดวัชพืชบึงก้านตงหนองกุดใหญ่ หนองกุดตอง หมู่ที่ 3 บ้านบึงก้านตง	เพื่อให้เกษตรกรมีน้ำในการทำปศุสัตว์ และเกษตรกรรม	หมู่ที่ 3 บ้านบึงก้านตง	1,000,000 (อบต.)	1,000,000 (อบต.)	1,000,000 (อบต.)	1,000,000 (อบต.)	เพื่อมีน้ำใช้ในการเกษตร	อบต.อบจ. กรมชลประทาน ทหารการช่าง "ปลา"	
17	โครงการขุดลอกห้วยแดง หมู่ที่ 3 บ้านบึงก้านตง	เพื่อให้เกษตรกรมีน้ำในการทำปศุสัตว์ และเกษตรกรรม	หมู่ที่ 3 บ้านบึงก้านตง	300,000 (อบต.)	500,000 (อบต.)	500,000 (อบต.)	500,000 (อบต.)	เพื่อมีน้ำใช้ในการเกษตร	สำนักงานปลัด	
18	โครงการขุดลอก ลำห้วยไม่ หมู่ที่ 6 บ้านคำพระ	เพื่อให้เกษตรกรมีน้ำในการทำปศุสัตว์ และเกษตรกรรม	หมู่ที่ 6 บ้านคำพระ	300,000 (อบต.)	500,000 (อบต.)	500,000 (อบต.)	500,000 (อบต.)	เพื่อมีน้ำใช้ในการเกษตร	สำนักงานปลัด	
19	โครงการขุดลอกหนองอ่างชัน หมู่ที่ 6 บ้านคำพระ	เพื่อให้เกษตรกรมีน้ำในการทำปศุสัตว์ และเกษตรกรรม	หมู่ที่ 6 บ้านคำพระ	600,000 (อบต.)	600,000 (อบต.)	600,000 (อบต.)	600,000 (อบต.)	เพื่อมีน้ำใช้ในการเกษตร	สำนักงานปลัด	
20	โครงการก่อสร้างฝายน้ำล้นลำห้วยไผ่ตอนกลาง หมู่ที่ 7 บ้านคำอุปราชา	เพื่อให้มีคลองส่งน้ำใช้ในการเกษตร	หมู่ที่ 7 บ้านคำอุปราชา	40,000 (อบต.)	40,000 (อบต.)	50,000 (อบต.)	50,000 (อบต.)	เพื่อมีน้ำใช้ในการเกษตร	สำนักงานปลัด	
21	โครงการขุดลอกลำห้วยไม่ ตอนบนหมู่ที่ 8 บ้านโคกก่ง	เพื่อให้เกษตรกรมีน้ำในการทำปศุสัตว์ และเกษตรกรรม	หมู่ที่ 8 บ้านโคกก่ง	2,000,000 (อบต.)	2,000,000 (อบต.)	2,000,000 (อบต.)	2,000,000 (อบต.)	เพื่อมีน้ำใช้ในการเกษตร	อบต.อบจ. กรมชลประทาน ทหารการช่าง "ปลา"	
22	โครงการจัดซื้อไม้เปิด ถึงปิด ประตูน้ำ อ่างเก็บน้ำลำห้วยไม่ หมู่ที่ 8 บ้านโคกก่ง	เพื่อถักเก็บน้ำให้เกษตรกรมีน้ำในการทำปศุสัตว์ และเกษตรกรรม	หมู่ที่ 8 บ้านโคกก่ง	30,000 (อบต.)	30,000 (อบต.)	40,000 (อบต.)	40,000 (อบต.)	เพื่อมีน้ำใช้ในการเกษตร	สำนักงานปลัด	
23	โครงการก่อสร้างฝายหนองคำ หมู่ที่ 9 บ้านคำสะอาด	เพื่อให้มีคลองส่งน้ำใช้ในการเกษตร	หมู่ที่ 7 บ้านคำอุปราชา	40,000 (อบต.)	40,000 (อบต.)	50,000 (อบต.)	50,000 (อบต.)	เพื่อมีน้ำใช้ในการเกษตร	สำนักงานปลัด	

ที่	โครงการ	วัตถุประสงค์	เป้าหมาย (ผลผลิตของโครงการ)	งบประมาณและที่มา				ตัวชี้วัด (KPI)	ผลลัพธ์ที่คาดว่าจะได้รับ	หน่วยงานที่รับผิดชอบ
				2561 (บาท)	2562 (บาท)	2563 (บาท)	2564 (บาท)			
24	โครงการขุดลอกลำห้วยฝายบริเวณหน้าเขื่อน(ท่าประปา) หมู่ที่ 9 บ้านคำสะอาด	เพื่อให้เกษตรกรมีน้ำในการทำปศุสัตว์และเกษตรกรรม	หมู่ที่ 9 บ้านคำสะอาด	1,000,000 (อบต.)	1,000,000 (อบต.)	1,000,000 (อบต.)	1,000,000 (อบต.)	เพื่อมีน้ำใช้ ในการเกษตร	เพื่อทำการกักเก็บน้ำ ในการเกษตรในฤดูแล้ง	อบต.อบจ. กรม ชลประทาน ,ทหารการช่าง
25	โครงการขุดลอกหนองสนม หมู่ที่ 10 บ้านคำเจริญ	เพื่อให้เกษตรกรมีน้ำในการทำปศุสัตว์และเกษตรกรรม	หมู่ที่ 10 บ้านคำเจริญ	1,000,000 (อบต.)	1,000,000 (อบต.)	1,000,000 (อบต.)	1,000,000 (อบต.)	เพื่อมีน้ำใช้ ในการเกษตร	เพื่อทำการกักเก็บน้ำ ในการเกษตรในฤดูแล้ง	อบต.อบจ. กรม ชลประทาน ,ทหารการช่าง
26	โครงการก่อสร้างฝายฝายน้ำล้นลำห้วยฝาย หมู่ที่ 10 บ้านคำเจริญ	เพื่อขยายฝายน้ำล้นลำห้วยฝาย	หมู่ที่ 10 บ้านคำเจริญ	300,000 (อบต.)	500,000 (อบต.)	500,000 (อบต.)	500,000 (อบต.)	เพื่อมีน้ำใช้ ในการเกษตร	เพื่อทำการกักเก็บน้ำ ในการเกษตรในฤดูแล้ง	สำนักปลัด
27	โครงการขุดลอกฝายร่องน้ำ หมู่ที่ 11 บ้านใหม่สถานี	เพื่อให้เกษตรกรมีน้ำในการทำปศุสัตว์และเกษตรกรรม	หมู่ที่ 11 บ้านใหม่สถานี	600,000 (อบต.)	600,000 (อบต.)	600,000 (อบต.)	600,000 (อบต.)	เพื่อมีน้ำใช้ ในการเกษตร	เพื่อทำการกักเก็บน้ำ ในการเกษตรในฤดูแล้ง	สำนักปลัด
28	โครงการซ่อมแซมฝายกุดเต่า หมู่ที่ 12 บ้านคำสว่าง	เพื่อให้มีคลองส่งน้ำใช้ในการเกษตร	หมู่ที่ 12 บ้านสว่าง	40,000 (อบต.)	40,000 (อบต.)	50,000 (อบต.)	50,000 (อบต.)	เพื่อมีน้ำใช้ ในการเกษตร	เพื่อทำการกักเก็บน้ำ ในการเกษตรในฤดูแล้ง	สำนักปลัด
29	โครงการขุดลอกหนองกุดเต่า หมู่ที่ 12 บ้านสว่าง	เพื่อให้เกษตรกรมีน้ำในการทำปศุสัตว์และเกษตรกรรม	หมู่ที่ 12 บ้านสว่าง	2,000,000 (อบต.)	2,000,000 (อบต.)	2,000,000 (อบต.)	2,000,000 (อบต.)	เพื่อมีน้ำใช้ ในการเกษตร	เพื่อทำการกักเก็บน้ำ ในการเกษตรในฤดูแล้ง	อบต.อบจ. กรม ชลประทาน ,ทหารการช่าง
30	โครงการซ่อมแซมฝายร่องน้ำฝายร่องน้ำพร้อมลงทุน 1.00X1.00 ม. หมู่ที่ 12 บ้านสว่าง	เพื่อให้เกษตรกรมีน้ำในการทำปศุสัตว์และเกษตรกรรม	หมู่ที่ 12 บ้านสว่าง	50,000 (อบต.)	60,000 (อบต.)	60,000 (อบต.)	60,000 (อบต.)	เพื่อมีน้ำใช้ ในการเกษตร	เพื่อทำการกักเก็บน้ำ ในการเกษตรในฤดูแล้ง	สำนักปลัด
31	โครงการขุดลอกน้ำบาดาลเพื่อการเกษตร หมู่ที่ 1-13 ตำบลสว่าง	เพื่อให้ราษฎรมีน้ำสะอาด สำหรับอุปโภคบริโภค	หมู่ที่ 1-13	500,000 (อบต. /อุดหนุน)	500,000 (อบต. /อุดหนุน)	500,000 (อบต. /อุดหนุน)	500,000 (อบต. /อุดหนุน)	จำนวน บ่อบาดาล	มีบ่อบาดาลไว้ใช้ และ มีน้ำสะอาด สำหรับ อุปโภค บริโภค	ส่วนโยธา
รวม	31 โครงการ	-	-	10,290,000	13,350,000	11,950,000	13,840,000	-	-	-

ยุทธศาสตร์จังหวัดที่ ๓ ยกระดับคุณภาพชีวิต และสร้างการแข่งขันของครอบครัว ชุมชนและสังคม
 ยุทธศาสตร์การพัฒนาของ อบท. ในเขตพื้นที่จังหวัดที่ ๒ สร้างความเข้มแข็งของครอบครัว ชุมชน และสังคม
 ๖. ยุทธศาสตร์ที่ ๖ การพัฒนาด้านการศึกษา ศิลปะ วัฒนธรรม จารีตประเพณี และภูมิปัญญาท้องถิ่น

๖.๑ แผนงานการศึกษา

ที่	โครงการ	วัตถุประสงค์	เป้าหมาย (ผลผลิตของโครงการ)	งบประมาณและที่มา				ตัวชี้วัด (KPI)	ผลลัพธ์ที่คาดว่าจะได้รับ	หน่วยงานที่รับผิดชอบ
				2561 (บาท)	2562 (บาท)	2563 (บาท)	2564 (บาท)			
1	สนับสนุนโครงการพัฒนาระบบอินเตอร์เน็ต และข้อมูลสารสนเทศ	เพื่อพัฒนาระบบสารสนเทศขององค์กร และให้บริการประชาชน	ศพต. ๓ ศูนย์	100,000 (อบต.)	100,000 (อบต.)	100,000 (อบต.)	100,000 (อบต.)	จำนวนครั้งที่จัดโครงการ	ประชาชนมีแหล่งค้นคว้าข้อมูลสารสนเทศ และครูสามารถเก็บข้อมูลได้อย่างเป็นระบบ	สำนักปลัด
2	โครงการจัดกิจกรรมวันเด็กแห่งชาติในวันเสาร์ที่สองเดือน มกราคมของทุกปี	เพื่อเป็นการส่งเสริมให้เด็กและเยาวชนไทย ได้เข้าร่วมกิจกรรม	1 ครั้ง	100,000 (อบต.)	100,000 (อบต.)	100,000 (อบต.)	100,000 (อบต.)	จำนวนผู้เข้าร่วมโครงการ	เด็กและเยาวชนได้รับการพัฒนาความรู้ และได้เข้าร่วมกิจกรรม	สำนักปลัด
3	สนับสนุนการศึกษาให้แก่นักเรียนที่ยากจนและด้อยโอกาส ตำบลสว่าง	เพื่อสนับสนุนการศึกษา ให้แก่นักเรียนที่เรียนดีแต่ยากจน	13 หมู่บ้าน	200,000 (อบต.)	200,000 (อบต.)	200,000 (อบต.)	200,000 (อบต.)	จำนวนทุน	นักเรียนโรงเรียน เขตพื้นที่ อบต.สว่าง ที่เรียนดีแต่ยากจน มีทุนศึกษาต่อ	สำนักปลัด
4	สนับสนุนโครงการอบรมเพื่อเพิ่มประสิทธิภาพให้กับครู/ผู้ดูแลเด็ก	เพื่อให้ครู/ผู้ดูแลเด็ก ได้รับการอบรมมีประสิทธิภาพในการสอนเด็กมากขึ้น	ศพต. ๓ ศูนย์	20,000 (อบต.)	20,000 (อบต.)	20,000 (อบต.)	20,000 (อบต.)	จำนวนครั้งที่จัดโครงการ	ครู/ผู้ดูแลเด็ก ได้รับการฝึกอบรม และมีประสิทธิภาพในการสอนเด็กมากขึ้น	สำนักปลัด
5	ส่งเสริมให้มีกิจกรรมเสริมทักษะการเรียนรู้ของเด็กและเยาวชนตำบลสว่าง	เพื่อให้เด็กและเยาวชน ได้เรียนรู้ในสิ่งใหม่ ๆ	2 ครั้ง	100,000 (อบต.)	100,000 (อบต.)	100,000 (อบต.)	100,000 (อบต.)	จำนวนผู้เข้าร่วมโครงการ	เด็กและเยาวชนใช้เวลาว่างให้เกิดประโยชน์	สำนักปลัด
6	สนับสนุนโครงการพัฒนาหลักสูตรสถานศึกษา	เพื่อให้ครูและคณะกรรมการพัฒนา หลักสูตรสถานศึกษา การศึกษาปฐมวัย	ศพต. ๓ ศูนย์	20,000 (อบต.)	20,000 (อบต.)	20,000 (อบต.)	20,000 (อบต.)	จำนวนครั้งที่จัดโครงการ	สถานศึกษาปฐมวัยได้รับการพัฒนาหลักสูตร ให้เป็นปัจจุบัน	สำนักปลัด
7	โครงการวัดและประเมินพัฒนาการเด็ก	เพื่อให้ครู/ผู้ดูแลเด็ก มีแบบวัดประเมินพัฒนาการเด็ก	ศพต. ๓ ศูนย์	20,000 (อบต.)	20,000 (อบต.)	20,000 (อบต.)	20,000 (อบต.)	จำนวนครั้งที่จัดโครงการ	เด็กนักเรียนได้รับการพัฒนา ด้านพัฒนาการอย่างสมวัย	สำนักปลัด

ที่	โครงการ	วัตถุประสงค์	เป้าหมาย (ผลผลิตของโครงการ)	งบประมาณและที่มา				ตัวชี้วัด (KPI)	ผลลัพธ์ที่คาดว่าจะได้รับ	หน่วยงานที่รับผิดชอบ
				2561 (บาท)	2562 (บาท)	2563 (บาท)	2564 (บาท)			
8	สนับสนุนสถานเด็กและเยาวชนตำบลสว่าง	เพื่อสนับสนุนการจัดกิจกรรมของเด็ก เยาวชน	13 หมู่บ้าน	100,000 (อบต.)	100,000 (อบต.)	100,000 (อบต.)	100,000 (อบต.)	เด็กและเยาวชน ได้รับบริการ สนับสนุน ในการทำงานกิจกรรม	สำนักปลัด	
9	โครงการส่งเสริมศักยภาพเด็กและเยาวชนตำบลสว่าง	เพื่อส่งเสริมศักยภาพเด็ก และเยาวชน ตำบลสว่าง	เด็กและเยาวชน หมู่ที่ 1 -13	100,000 (อบต.)	100,000 (อบต.)	100,000 (อบต.)	100,000 (อบต.)	เด็กและเยาวชนมีศักยภาพเพิ่มขึ้น	สำนักปลัด	
10	สนับสนุนโครงการจัดแหล่งเรียนรู้ภายในและภายนอกห้องเรียน	เพื่อให้มีแหล่งเรียนรู้ ภายในและภายนอกห้องเรียน	ศพด. ๓ ศูนย์	20,000 (อบต.)	20,000 (อบต.)	20,000 (อบต.)	20,000 (อบต.)	ศูนย์พัฒนาเด็กเล็กมีแหล่งเรียนรู้ภายในและภายนอกห้องเรียน	สำนักปลัด	
11	ก่อสร้างต่อเติมอาคารศูนย์พัฒนาเด็กเล็กจำนวน 3 แห่ง บ้านสว่าง, บ้านโคกแก้ง และบ้านคำปูลาชา	มีสถานที่อาคารสำหรับการเรียนการสอนที่เหมาะสม	3 แห่ง	500,000 (อบต./อุดหนุน)	500,000 (อบต./อุดหนุน)	500,000 (อบต./อุดหนุน)	500,000 (อบต./อุดหนุน)	เด็กเล็กมีอาคารเรียนและได้รับการพัฒนาศักยภาพการเรียนรู้	สำนักปลัด	
12	สนับสนุนโครงการจัดตั้งห้องสมุดประจำศูนย์พัฒนาเด็กเล็ก	เพื่อให้มีแหล่งเรียนรู้ ภายในและภายนอกห้องเรียน	ศพด. ๓ ศูนย์	20,000 (อบต.)	20,000 (อบต.)	20,000 (อบต.)	20,000 (อบต.)	ศูนย์พัฒนาเด็กเล็กมีแหล่งเรียนรู้	สำนักปลัด	
13	สนับสนุนโครงการอาหารกลางวันของโรงเรียน	เพื่อให้เด็กนักเรียนได้รับประทานอาหารกลางวันอย่างทั่วถึง	โรงเรียนภายใน ตำบลสว่าง 4 โรงเรียน	1,000,000 (อบต./อุดหนุน)	1,000,000 (อบต./อุดหนุน)	1,000,000 (อบต./อุดหนุน)	1,000,000 (อบต./อุดหนุน)	เด็กนักเรียนทุกคนได้รับประทานอาหารกลางวัน ตามนโยบาย	สำนักปลัด	
14	สนับสนุนโครงการอาหารกลางวันศูนย์พัฒนาเด็กเล็ก	เพื่อให้เด็กเล็กทุกคนได้รับประทานอาหารกลางวันอย่างทั่วถึง	3 แห่ง	300,000 (อบต./อุดหนุน)	300,000 (อบต./อุดหนุน)	300,000 (อบต./อุดหนุน)	300,000 (อบต./อุดหนุน)	เด็กนักเรียนทุกคนได้รับประทานอาหารกลางวัน ตามนโยบาย	สำนักปลัด	
15	สนับสนุนอาหารเสริม (นม) โรงเรียน	เพื่อให้เด็กนักเรียนได้รับประทานอาหารเสริม	โรงเรียนภายใน ตำบลสว่าง 4 โรงเรียน	1,000,000 (อบต./อุดหนุน)	1,000,000 (อบต./อุดหนุน)	1,000,000 (อบต./อุดหนุน)	1,000,000 (อบต./อุดหนุน)	เด็กนักเรียนทุกคนได้รับประทานอาหารเสริม	สำนักปลัด	
16	สนับสนุนอาหารเสริม (นม) ศูนย์พัฒนาเด็กเล็ก	เพื่อให้เด็กนักเรียนได้รับประทานอาหารเสริม	103 คน	100,000 (อบต./อุดหนุน)	100,000 (อบต./อุดหนุน)	100,000 (อบต./อุดหนุน)	100,000 (อบต./อุดหนุน)	เด็กนักเรียนทุกคน ได้รับประทานอาหารเสริม	สำนักปลัด	

ที่	โครงการ	วัตถุประสงค์	เป้าหมาย (ผลผลิตของโครงการ)	งบประมาณและที่มา			ตัวชี้วัด (KPI)	ผลลัพธ์ที่คาดว่าจะได้รับ	หน่วยงานที่รับผิดชอบ
				2561 (บาท)	2562 (บาท)	2563 (บาท)			
17	ปรับปรุงต่อเติมซ่อมแซมศูนย์พัฒนาเด็กเล็ก 3 ศูนย์ (อาคารเก่า)	มีสถานที่อาคารสำหรับเรียนการสอนที่เหมาะสม	3 แห่ง	200,000 (อบต./อุดหนุน)	200,000 (อบต./อุดหนุน)	200,000 (อบต./อุดหนุน)	จำนวนศูนย์พัฒนาเด็กเล็ก	เด็กทุกคนมีอาคารเรียนเพื่อพัฒนาศักยภาพการเรียนรู้	สำนักปลัด
18	จัดซื้อวัสดุการเรียนการสอนพัฒนาเด็กเล็กบ้านสว่าง, บ้านโคกแก้ง และบ้านคำอูปราช	เพื่อส่งเสริมศักยภาพการเรียนรู้ของศูนย์พัฒนาเด็กเล็ก	3 แห่ง	200,000 (อบต./อุดหนุน)	200,000 (อบต./อุดหนุน)	200,000 (อบต./อุดหนุน)	จำนวนศูนย์พัฒนาเด็กเล็ก	เด็กเล็กได้รับการพัฒนาด้านพัฒนาการอย่างสมวัย	สำนักปลัด
19	จัดซื้อวัสดุงานบ้านงานครัวสำหรับศูนย์พัฒนาเด็กเล็กทั้ง 3 แห่ง	เพื่อส่งเสริมพัฒนาความรู้ด้านความเป็นอยู่ในศูนย์พัฒนาเด็กเล็ก	3 แห่ง	200,000 (อบต./อุดหนุน)	200,000 (อบต./อุดหนุน)	200,000 (อบต./อุดหนุน)	จำนวนศูนย์พัฒนาเด็กเล็ก	เด็กเล็กได้รับการพัฒนาด้านพัฒนาการอย่างสมวัย	สำนักปลัด
20	ติดตั้งโทรทัศน์และอินเตอร์เน็ตศูนย์พัฒนาเด็กเล็ก 3 แห่ง	เพื่อสนับสนุนกิจกรรมศูนย์พัฒนาเด็กเล็ก	3 แห่ง	40,000 (อบต./อุดหนุน)	40,000 (อบต./อุดหนุน)	40,000 (อบต./อุดหนุน)	จำนวนศูนย์พัฒนาเด็กเล็ก	เด็กเล็กได้รับการส่งเสริมด้านเทคโนโลยี	สำนักปลัด
21	ส่งเสริมกิจกรรมศูนย์พัฒนาเด็กเล็ก บ้านสว่าง, บ้านโคกแก้ง และบ้านคำอูปราช	เพื่อส่งเสริมศักยภาพการเรียนรู้	3 แห่ง	100,000 (อบต./อุดหนุน)	100,000 (อบต./อุดหนุน)	100,000 (อบต./อุดหนุน)	จำนวนศูนย์พัฒนาเด็กเล็ก	กิจกรรมที่เข้ากลุ่มบรรลุนวัตกรรมสังคม	สำนักปลัด
22	จัดหาครุภัณฑ์ โต๊ะ เก้าอี้ เครื่องกรองน้ำ ฯลฯ สำหรับศูนย์พัฒนาเด็กเล็ก 3 แห่ง	มีครุภัณฑ์ไว้ใช้งาน	3 แห่ง	100,000 (อบต./อุดหนุน)	100,000 (อบต./อุดหนุน)	100,000 (อบต./อุดหนุน)	จำนวนครุภัณฑ์	มีครุภัณฑ์ไว้ใช้งาน	สำนักปลัด
23	โครงการบัณฑิตน้อย	เพื่อเผยแพร่กิจกรรมของศูนย์พัฒนาเด็กเล็กในด้านต่าง ๆ	1 ครั้ง	200,000 (อบต./อุดหนุน)	200,000 (อบต./อุดหนุน)	200,000 (อบต./อุดหนุน)	จำนวนครั้ง	เด็กเล็กได้รับการพัฒนาด้านพัฒนาการอย่างสมวัย	สำนักปลัด
24	โครงการศึกษาดูงานเกี่ยวกับ การจัดการศึกษาของศูนย์พัฒนาเด็กเล็ก	เพื่อพัฒนาศักยภาพครูผู้ดูแลเด็กเล็กให้มีประสิทธิภาพมากขึ้น	1 ครั้ง	200,000 (อบต./อุดหนุน)	200,000 (อบต./อุดหนุน)	200,000 (อบต./อุดหนุน)	จำนวนครั้ง	ครูผู้ดูแลเด็กเล็กมีประสิทธิภาพเทียบเท่าหน่วยงานต้นแบบ	สำนักปลัด
25	จัดซื้อครุภัณฑ์คอมพิวเตอร์ และปริ้นเตอร์ สำหรับใช้งานในศูนย์พัฒนาเด็กเล็ก 3 แห่ง	เพื่อให้มี Note book สำหรับใช้งานในศูนย์พัฒนาเด็กเล็ก 3 แห่ง	3 เครื่อง	20,000 (อบต./อุดหนุน)	20,000 (อบต./อุดหนุน)	20,000 (อบต./อุดหนุน)	จำนวนครุภัณฑ์คอมพิวเตอร์	มีครุภัณฑ์ไว้ใช้งาน	สำนักปลัด

ที่	โครงการ	วัตถุประสงค์	เป้าหมาย (ผลผลิตของโครงการ)	งบประมาณและที่มา				ตัวชี้วัด (KPI)	ผลลัพธ์ที่คาดว่าจะ จะได้รับ	หน่วยงานที่ รับผิดชอบ
				2561 (บาท)	2562 (บาท)	2563 (บาท)	2564 (บาท)			
26	ก่อสร้างต่อเติมรั้วศูนย์พัฒนา เด็กเล็ก บ้านสว่าง	เพื่อความเป็นระเบียบ และปลอดภัย	ศูนย์พัฒนาเด็กเล็ก บ้านสว่าง	150,000 (อบต./ อุดหนุน)	150,000 (อบต./ อุดหนุน)	150,000 (อบต./ อุดหนุน)	150,000 (อบต./ อุดหนุน)	ศูนย์พัฒนาเด็ก เล็กที่ได้รับการ ต่อเติมรั้ว	ศูนย์พัฒนาเด็กเล็กได้รับ การพัฒนาและปรับปรุง	สำนักปลัด
27	ปรับปรุงภูมิทัศน์ศูนย์พัฒนา เด็กเล็ก จำนวน 3 แห่ง	เพื่อความสวยงามและ เป็นระเบียบเรียบร้อย	3 แห่ง	60,000 (อบต./ อุดหนุน)	60,000 (อบต./ อุดหนุน)	60,000 (อบต./ อุดหนุน)	60,000 (อบต./ อุดหนุน)	ศูนย์พัฒนาเด็ก เล็กที่ได้รับการ ปรับปรุงภูมิทัศน์	ศูนย์พัฒนาเด็กเล็กได้รับ การพัฒนาและปรับปรุง	สำนักปลัด
28	จัดหาโต๊ะอาหารสำหรับเด็ก ในศูนย์พัฒนาเด็กเล็ก จำนวน 3 แห่ง	เพื่อมีโต๊ะอาหาร สำหรับเด็กเล็กได้ รับประทานอาหาร อย่างถูกสุขลักษณะ	3 แห่ง	80,000 (อบต./ อุดหนุน)	40,000 (อบต./ อุดหนุน)	40,000 (อบต./ อุดหนุน)	40,000 (อบต./ อุดหนุน)	จำนวน โต๊ะอาหาร	ศูนย์พัฒนาเด็กเล็ก มีโต๊ะสำหรับรับประทานอาหาร	สำนักปลัด
29	สนับสนุนโครงการก่อสร้าง โรงอาหารจัดทำในศูนย์พัฒนา เด็กเล็ก จำนวน 3 แห่ง	เพื่อไม่มีโรงอาหาร เด็กเล็กได้รับประทาน อาหารอย่างถูก สุขลักษณะ	3 แห่ง	40,000 (อบต./ อุดหนุน)	40,000 (อบต./ อุดหนุน)	40,000 (อบต./ อุดหนุน)	40,000 (อบต./ อุดหนุน)	จำนวน โรงอาหาร	ศูนย์พัฒนาเด็กเล็ก มีโรงอาหารสำหรับ รับประทานอาหาร	สำนักปลัด
รวม	29 โครงการ	-	-	5,420,000	5,820,000	5,820,000	5,820,000	-	-	-

๖.๒ แผนงานพาณิชย์

ที่	โครงการ	วัตถุประสงค์	เป้าหมาย (ผลผลิตของโครงการ)	งบประมาณและที่มา				ตัวชี้วัด (KPI)	ผลลัพธ์ที่คาดว่าจะได้รับ	หน่วยงานที่รับผิดชอบ
				2561 (บาท)	2562 (บาท)	2563 (บาท)	2564 (บาท)			
1	โครงการอบรมทักษะและส่งเสริมอาชีพทอเสื่อกก ตำบลสว่าง	เพื่อเพิ่มทักษะอาชีพด้านการทอเสื่อกก	หมู่ที่ 1-13	30,000 (อบต.)	30,000 (อบต.)	30,000 (อบต.)	30,000 (อบต.)	จำนวนผู้เข้าร่วมโครงการ	ประชาชนมีทักษะอาชีพด้านการทอเสื่อกกเพิ่มขึ้น	สำนักปลัด
2	โครงการส่งเสริมอาชีพการทำข้าวเกรียบว่าว ตำบลสว่าง	เพื่อเพิ่มทักษะอาชีพด้านการทำข้าวเกรียบว่าว	หมู่ที่ 1-13	30,000 (อบต.)	30,000 (อบต.)	30,000 (อบต.)	30,000 (อบต.)	จำนวนผู้เข้าร่วมโครงการ	ประชาชนมีทักษะอาชีพด้านการทำข้าวเกรียบว่าวเพิ่มขึ้น	สำนักปลัด
3	โครงการส่งเสริมอาชีพการทำปลาร้าดิบ ตำบลสว่าง	เพื่อเพิ่มทักษะอาชีพด้านการทำปลาร้าดิบ	หมู่ที่ 1-13	30,000 (อบต.)	30,000 (อบต.)	30,000 (อบต.)	30,000 (อบต.)	จำนวนผู้เข้าร่วมโครงการ	ประชาชนมีทักษะอาชีพด้านการทำปลาร้าดิบเพิ่มขึ้น	สำนักปลัด
4	โครงการส่งเสริมอาชีพทอผ้าพื้นเมือง ตำบลสว่าง	เพื่อเพิ่มทักษะอาชีพด้านการทอผ้าพื้นเมือง	หมู่ที่ 1-13	30,000 (อบต.)	30,000 (อบต.)	30,000 (อบต.)	30,000 (อบต.)	จำนวนผู้เข้าร่วมโครงการ	ประชาชนมีทักษะอาชีพด้านการทอผ้าพื้นเมืองเพิ่มขึ้น	สำนักปลัด
รวม	4 โครงการ	-	-	120,000	120,000	120,000	120,000	-	-	-

๒.๓ แผนงานการศึกษาและพัฒนาชุมชน

ที่	โครงการ	วัตถุประสงค์	เป้าหมาย (ผลผลิตของโครงการ)	งบประมาณและที่มา				ตัวชี้วัด (KPI)	ผลลัพธ์ที่คาดว่าจะได้รับ	หน่วยงานที่รับผิดชอบ
				2561 (บาท)	2562 (บาท)	2563 (บาท)	2564 (บาท)			
1	จัดกิจกรรมงานประเพณีลอยกระทง ประจำปี ตำบลสว่าง	เพื่ออนุรักษ์วัฒนธรรมประเพณีท้องถิ่น	1 ครั้ง	300,000 (อบต.)	300,000 (อบต.)	300,000 (อบต.)	300,000 (อบต.)	จำนวนผู้เข้าร่วมโครงการ	ประชาชนเข้าร่วมกิจกรรมสืบสานประเพณีไทย	สำนักปลัด
2	จัดกิจกรรมวันสงกรานต์ วันผู้สูงอายุและวันครอบครัว ตำบลสว่าง	เพื่ออนุรักษ์ประเพณีไทยวันสงกรานต์ วันผู้สูงอายุและวันครอบครัว	1 ครั้ง	150,000 (อบต.)	150,000 (อบต.)	150,000 (อบต.)	150,000 (อบต.)	จำนวนผู้เข้าร่วมโครงการ	ประชาชนได้เข้าร่วมกิจกรรมวันผู้สูงอายุและวันครอบครัว	สำนักปลัด
3	จัดงานบุญประเพณีบุญบั้งไฟ ประจำปี ตำบลสว่าง	เพื่ออนุรักษ์วัฒนธรรมประเพณีท้องถิ่น	1 ครั้ง	300,000 (อบต.)	300,000 (อบต.)	300,000 (อบต.)	300,000 (อบต.)	จำนวนผู้เข้าร่วมโครงการ	ประชาชนเข้าร่วมกิจกรรมสืบสานประเพณีไทย	สำนักปลัด
4	อุดหนุนสภาวัฒนธรรม ตำบลสว่าง เพื่อส่งเสริมกิจกรรมบุญประเพณีท้องถิ่นภายในหมู่บ้าน ในเขต อบต.สว่าง	เพื่ออนุรักษ์ประเพณีของท้องถิ่น ประชาชนมีจิตสำนึกด้านจริยธรรมประเพณีท้องถิ่น เพิ่มขึ้น	หมู่ที่ 1-13	1,500,000 (อบต.)	1,500,000 (อบต.)	1,500,000 (อบต.)	1,500,000 (อบต.)	โครงการ ประเพณีท้องถิ่น	ประชาชนเข้าร่วมกิจกรรมเพื่อสืบสานวัฒนธรรมประเพณีท้องถิ่น	สำนักปลัด
5	จัดกิจกรรมวันสำคัญทางรัฐพิธี วันพ่อแห่งชาติ, ตำบลสว่าง	เพื่อให้คณะผู้บริหาร ส.อบต., กำนัน/ผญบ. พนักงานส่วนตำบล และประชาชนเข้าร่วมกิจกรรมวันสำคัญทางรัฐพิธีของไทย	ตำบลสว่าง	300,000 (อบต.)	300,000 (อบต.)	300,000 (อบต.)	300,000 (อบต.)	จำนวนผู้เข้าร่วมโครงการ	คณะผู้บริหาร, ส.อบต., กำนัน/ผญบ., พนักงานส่วนตำบล และประชาชน เข้าร่วมกิจกรรมวันสำคัญ	สำนักปลัด

ที่	โครงการ	วัตถุประสงค์	เป้าหมาย (ผลผลิตของโครงการ)	งบประมาณและที่มา				ตัวชี้วัด (KPI)	ผลลัพธ์ที่คาดว่าจะได้รับ	หน่วยงานที่รับผิดชอบ
				2561 (บาท)	2562 (บาท)	2563 (บาท)	2564 (บาท)			
6	จัดกิจกรรมวันสำคัญทางรัฐพิธีวันแม่แห่งชาติ ตำบลสว่าง	เพื่อให้คณะผู้บริหาร, ส.อบต. กำนัน/ผญบ., พนักงาน ส่วนตำบล และประชาชนเข้าร่วมกิจกรรมวันสำคัญทางรัฐพิธีของไทย	ตำบลสว่าง	300,000 (อบต.)	300,000 (อบต.)	300,000 (อบต.)	300,000 (อบต.)	จำนวนผู้เข้าร่วมโครงการ	คณะผู้บริหาร, ส.อบต. กำนัน/ผญบ., พนักงาน ส่วนตำบล และประชาชน เข้าร่วมกิจกรรมวันสำคัญ	สำนักปลัด
7	จัดกิจกรรมวันสำคัญทางรัฐพิธีวันปียมหาราช ตำบลสว่าง	เพื่อให้คณะผู้บริหาร, ส.อบต. กำนัน/ผญบ., พนักงาน ส่วนตำบล และประชาชนเข้าร่วมกิจกรรมวันสำคัญทางรัฐพิธีของไทย	ตำบลสว่าง	100,000 (อบต.)	100,000 (อบต.)	100,000 (อบต.)	100,000 (อบต.)	จำนวนผู้เข้าร่วมโครงการ	คณะผู้บริหาร, ส.อบต. กำนัน/ผญบ., พนักงาน ส่วนตำบล และประชาชน เข้าร่วมกิจกรรมวันสำคัญ	สำนักปลัด
8	ส่งเสริมและสนับสนุนให้ประชาชนเข้ามามีส่วนร่วมในการจัดกิจกรรมวันสำคัญทางรัฐพิธี, วันสำคัญทางศาสนา และประเพณีท้องถิ่น	เพื่อให้ประชาชนมีส่วนร่วมในการจัดกิจกรรมวันสำคัญทางรัฐพิธี, วันสำคัญทางศาสนา และประเพณีท้องถิ่น	ประชาชนในตำบลสว่าง	100,000 (อบต.)	100,000 (อบต.)	100,000 (อบต.)	100,000 (อบต.)	จำนวนผู้เข้าร่วมโครงการ	ประชาชนมีส่วนร่วมในการจัดกิจกรรมวันสำคัญทางรัฐพิธี, วันสำคัญทางศาสนา และประเพณีท้องถิ่น	สำนักปลัด
9	สนับสนุนส่งเสริมปราชญ์ชาวบ้านและภูมิปัญญาท้องถิ่น เช่น หมอยา, หมอพรหมณ์, หมอสูด, หมอถ้ำ, หมอแคน ฯลฯ	เพื่อส่งเสริมปราชญ์ชาวบ้านให้ได้รับพัฒนาเพิ่มเติมความรู้	หมู่ที่ 1-13	380,000 (อบต./อุดหนุน)	380,000 (อบต./อุดหนุน)	380,000 (อบต./อุดหนุน)	380,000 (อบต./อุดหนุน)	ปราชญ์ชาวบ้าน	ปราชญ์ชาวบ้าน ได้รับความรู้ พัฒนาเพิ่มเติมความรู้	สำนักปลัด
10	อุดหนุนจังหวัดร้อยเอ็ด เพื่อสนับสนุนประเพณีบุญแห่ทิวทองจังหวัดร้อยเอ็ด	เพื่อร่วมอนุรักษ์ประเพณีประเพณีประจำจังหวัด	1 ครั้ง	50,000 (อบต.)	50,000 (อบต.)	50,000 (อบต.)	50,000 (อบต.)	จำนวนเงิน	ประชาชนร่วมอนุรักษ์ ประเพณีประจำท้องถิ่น	สำนักปลัด
11	สนับสนุนงานประเพณีภายในหมู่บ้าน หมู่ที่ 1-13 ตำบลสว่าง	เพื่ออนุรักษ์วัฒนธรรมประเพณีท้องถิ่น	ตำบลสว่าง	600,000 (อบต.)	600,000 (อบต.)	600,000 (อบต.)	600,000 (อบต.)	จำนวนเงิน	ประชาชนเข้าร่วมกิจกรรมประจำจังหวัด	สำนักปลัด

ที่	โครงการ	วัตถุประสงค์	เป้าหมาย (ผลผลิตของโครงการ)	งบประมาณและที่มา				ตัวชี้วัด (KPI)	ผลลัพธ์ที่คาดว่าจะได้รับ	หน่วยงานที่รับผิดชอบ
				2561 (บาท)	2562 (บาท)	2563 (บาท)	2564 (บาท)			
12	โครงการสนับสนุนการเขียนภาพจิตรกรรมฝาผนังภายในพระอุโบสถวัดบูรพาภิราม	เพื่อสนับสนุนกิจกรรมของสภาวัฒนธรรมจังหวัดร้อยเอ็ด	ภาพจิตรกรรมฝาผนังภายในพระอุโบสถวัดบูรพาภิราม	20,000 (อบต./อุดหนุน)	20,000 (อบต./อุดหนุน)	20,000 (อบต./อุดหนุน)	20,000 (อบต./อุดหนุน)	ภาพจิตรกรรมฝาผนัง	ส่งเสริมกิจกรรมจังหวัดร้อยเอ็ด	สำนักปลัด
13	อุดหนุนกาชาดจังหวัดร้อยเอ็ด	เพื่อร่วมกิจกรรมประจำจังหวัด	1 ครั้ง	20,000 (อบต.)	20,000 (อบต.)	20,000 (อบต.)	20,000 (อบต.)	จำนวนเงิน	ประชาชนร่วมอนุรักษ์ประเพณีท้องถิ่น	สำนักปลัด
14	โครงการก่อสร้างพุทธสถานโนนวัดทุ่ง (สร้างพระเจ้าใหญ่) ตำบลสว่าง	เพื่อเป็นพุทธสถานที่ปฏิบัติธรรม	ตำบลสว่าง	200,000 (อบต.)	200,000 (อบต.)	200,000 (อบต.)	200,000 (อบต.)	จำนวนแห่ง	เป็นพุทธสถานของชุมชน	สำนักปลัด
15	โครงการส่งเสริมคุณธรรมจริยธรรม และเสริมสร้างความสมานฉันท์	เพื่อเสริมสร้างคุณธรรมจริยธรรมในหน่วยงาน	2 ครั้ง	50,000 (อบต.)	50,000 (อบต.)	50,000 (อบต.)	50,000 (อบต.)	จำนวนผู้เข้าร่วมโครงการ	ผู้บริหาร พนักงาน อบต. ได้รับการส่งเสริมคุณธรรมจริยธรรม	สำนักปลัด
16	โครงการอบรมปฏิบัติธรรม (ธรรมสัญจร) หมู่ 4 บ้านหนองกง	เพื่อส่งเสริมกิจกรรมทางศาสนา	หมู่ที่ 4 บ้านหนองกง	10,000 (อบต.)	10,000 (อบต.)	10,000 (อบต.)	10,000 (อบต.)	จำนวนผู้เข้าร่วมโครงการ	เพิ่มความศรัทธาในพุทธศาสนา	สำนักปลัด
17	โครงการส่งเสริมให้เยาวชนเข้าวัดเทศกาลเข้าพรรษา หมู่ที่ 4 บ้านหนองกง	เพื่อส่งเสริมกิจกรรมทางศาสนา	หมู่ที่ 4 บ้านหนองกง	10,000 (อบต.)	10,000 (อบต.)	10,000 (อบต.)	10,000 (อบต.)	จำนวนผู้เข้าร่วมโครงการ	เพิ่มความศรัทธาในพุทธศาสนา	สำนักปลัด
18	โครงการส่งเสริมประเพณีเข้าพรรษา หมู่ที่ 8 บ้านโคกแก้ง	เพื่อส่งเสริมประเพณีท้องถิ่น	หมู่ที่ 8 บ้านโคกแก้ง	50,000 (อบต.)	50,000 (อบต.)	50,000 (อบต.)	50,000 (อบต.)	จำนวนผู้เข้าร่วมโครงการ	มีการสืบสานประเพณีท้องถิ่น	สำนักปลัด
19	โครงการสนับสนุนรางวัลยอดเยี่ยม หมู่ที่ 8 บ้านโคกแก้ง	เพื่อส่งเสริมประเพณีท้องถิ่น	หมู่ที่ 8 บ้านโคกแก้ง	50,000 (อบต.)	50,000 (อบต.)	50,000 (อบต.)	50,000 (อบต.)	จำนวนผู้เข้าร่วมโครงการ	มีการสืบสานประเพณีท้องถิ่น	สำนักปลัด
20	โครงการเข้าวัดปฏิบัติธรรม (สวดมนต์ข้ามปี) หมู่ที่ 8 บ้านโคกแก้ง	เพื่อปฏิบัติธรรม	หมู่ที่ 8 บ้านโคกแก้ง	50,000 (อบต.)	50,000 (อบต.)	50,000 (อบต.)	50,000 (อบต.)	จำนวนผู้เข้าร่วมโครงการ	ส่งเสริมให้สังคมสงบสุข	สำนักปลัด
21	โครงการทำวัตรสัจจร สวดมนต์ข้ามปี หมู่ 9 บ้านคำสะอาด	เพื่อส่งเสริมกิจกรรมทางพุทธศาสนา	หมู่ที่ 9 บ้านคำสะอาด	20,000 (อบต.)	20,000 (อบต.)	20,000 (อบต.)	20,000 (อบต.)	จำนวนผู้เข้าร่วมโครงการ	เพิ่มความศรัทธาในพุทธศาสนา	สำนักปลัด

ที่	โครงการ	วัตถุประสงค์	เป้าหมาย (ผลผลิตของโครงการ)	งบประมาณและที่มา				ตัวชี้วัด (KPI)	ผลลัพธ์ที่คาดว่าจะได้รับ	หน่วยงานที่รับผิดชอบ
				2561 (บาท)	2562 (บาท)	2563 (บาท)	2564 (บาท)			
22	โครงการหมู่บ้านรักษาศีล 5 ตำบลสว่าง	เพื่อส่งเสริมหมู่บ้าน ให้รักษาศีล 5	หมู่ที่ 1-13	50,000 (อบต.)	50,000 (อบต.)	50,000 (อบต.)	50,000 (อบต.)	จำนวนผู้เข้าร่วม โครงการ	ประชาชนได้รับการ ส่งเสริมให้รักษาศีล 5	สำนักปลัด
รวม	22 โครงการ	-	-	4,610,000	4,610,000	4,610,000	4,610,000	-	-	-

รายละเอียดโครงการพัฒนา

แผนพัฒนาท้องถิ่นสี่ปี (พ.ศ.๒๕๖๑-๒๕๖๔)

แบบ พ.๐๒

สำหรับ อุดหนุนองค์การบริหารส่วนท้องถิ่น ส่วนราชการ รัฐวิสาหกิจ องค์การปกครองส่วนท้องถิ่น
องค์การบริหารส่วนตำบลสว่าง

ยุทธศาสตร์จังหวัดที่ ๒ ส่งเสริมและพัฒนาการท่องเที่ยว การบริการ การค้า การผลิต และการลงทุน

ยุทธศาสตร์การพัฒนาของ อบต. ในเขตพื้นที่จังหวัดที่ ๑ ยุทธศาสตร์การพัฒนาด้านโครงสร้างพื้นฐาน

ยุทธศาสตร์ที่ ๑ การพัฒนาด้านโครงสร้างพื้นฐาน

๑.๑ แผนงาน เคหะและชุมชน

ที่	โครงการ	วัตถุประสงค์	เป้าหมาย (ผลผลิต ของโครงการ)	งบประมาณและที่มา				ตัวชี้วัด (KPI)	ผลลัพธ์ ที่คาดว่าจะได้รับ	หน่วยงานที่รับผิดชอบ	หน่วยงานที่ ขอรับเงินอุดหนุน
				2561 (บาท)	2562 (บาท)	2563 (บาท)	2564 (บาท)				
1	โครงการขยายเขตไฟฟ้า แรงดันต่ำจากขอยหนองไม่ ถึงที่นายนายยุทธนา ภูนาคสูง	เพื่อขยายเขต การให้บริการไฟฟ้า อย่างทั่วถึง	หมู่ที่ 1 บ้านสว่าง	50,000 (อบต./อุดหนุน)	50,000 (อบต./อุดหนุน)	50,000 (อบต./อุดหนุน)	50,000 (อบต./อุดหนุน)	จำนวนจุด ติดตั้ง	ราษฎรได้รับการ บริการด้านไฟฟ้า อย่างทั่วถึง	ส่วนโยธา	สำนักงานไฟฟ้า ส่วนภูมิภาค อำเภอโพธารอง
2	โครงการขยายเขตไฟฟ้า แรงดันต่ำจากจุดที่สิ้นสุดเดิม ถึงสามแยกหนองอ่างซัน	เพื่อขยายเขต การให้บริการไฟฟ้า อย่างทั่วถึง	หมู่ที่ 1 บ้านสว่าง	50,000 (อบต./อุดหนุน)	50,000 (อบต./อุดหนุน)	50,000 (อบต./อุดหนุน)	50,000 (อบต./อุดหนุน)	จำนวนจุด ติดตั้ง	ราษฎรได้รับการ บริการด้านไฟฟ้า อย่างทั่วถึง	ส่วนโยธา	สำนักงานไฟฟ้า ส่วนภูมิภาค อำเภอโพธารอง
3	โครงการขยายเขตไฟฟ้าสายดับ จากสวนนายกระบวน จตุเทน ถึงที่นางสายใจ ทองสม	เพื่อขยายเขต การให้บริการไฟฟ้า อย่างทั่วถึง	หมู่ที่ 2 บ้านท่าสำราญ	100,000 (อบต./อุดหนุน)	150,000 (อบต./อุดหนุน)	200,000 (อบต./อุดหนุน)	200,000 (อบต./อุดหนุน)	จำนวนจุด ติดตั้ง	ราษฎรได้รับการ บริการด้านไฟฟ้า อย่างทั่วถึง	ส่วนโยธา	สำนักงานไฟฟ้า ส่วนภูมิภาค อำเภอโพธารอง
4	โครงการขยายเขตไฟฟ้าจาก ที่นายนายพรมมา พรมแก้ว ถึงที่นายนายด้วงทอง เกสรจันทร์	เพื่อขยายเขต การให้บริการไฟฟ้า อย่างทั่วถึงทุกครัวเรือน	หมู่ที่ 2 บ้านท่าสำราญ	100,000 (อบต./อุดหนุน)	150,000 (อบต./อุดหนุน)	200,000 (อบต./อุดหนุน)	200,000 (อบต./อุดหนุน)	จำนวนจุด ติดตั้ง	ราษฎรได้รับการ บริการด้านไฟฟ้า อย่างทั่วถึง	ส่วนโยธา	สำนักงานไฟฟ้า ส่วนภูมิภาค อำเภอโพธารอง

ที่	โครงการ	วัตถุประสงค์	เป้าหมาย (ผลผลิตของโครงการ)	งบประมาณและที่มา				ตัวชี้วัด (KPI)	ผลลัพธ์ที่คาดว่าจะได้รับ	หน่วยงานที่รับผิดชอบ	หน่วยงานที่ขอรับเงินอุดหนุน
				2561 (บาท)	2562 (บาท)	2563 (บาท)	2564 (บาท)				
5	โครงการขยายเขตไฟฟ้าภายในหมู่ที่ 3 บ้านบึงก้านตง พร้อมติดตั้งโคมไฟ	เพื่อขยายเขตการให้บริการไฟฟ้าอย่างทั่วถึงทุกครัวเรือน	หมู่ที่ 3 บ้านบึงก้านตง	100,000 (อบต./อุดหนุน)	150,000 (อบต./อุดหนุน)	200,000 (อบต./อุดหนุน)	200,000 (อบต./อุดหนุน)	จำนวนจุดติดตั้ง	ราษฎรได้รับการบริการด้านไฟฟ้าอย่างทั่วถึง	ส่วนโยธา	สำนักงานไฟฟ้าส่วนภูมิภาค อำเภอโพธารอง
6	โครงการขยายเขตไฟฟ้ารอบบึงก้านตง เริ่มจากสวนยาง นายเสถียร ทาปลัด เป็นต้นไป	เพื่อขยายเขตการให้บริการไฟฟ้าอย่างทั่วถึง	หมู่ที่ 3 บ้านบึงก้านตง	100,000 (อบต./อุดหนุน)	150,000 (อบต./อุดหนุน)	200,000 (อบต./อุดหนุน)	200,000 (อบต./อุดหนุน)	ระยะทางที่ขยายเขต	ราษฎรได้รับการบริการด้านไฟฟ้าอย่างทั่วถึง	ส่วนโยธา	สำนักงานไฟฟ้าส่วนภูมิภาค อำเภอโพธารอง
7	โครงการติดตั้งไฟฟ้าสายดับศาลาเอนกประสงค์	เพื่อขยายเขตการให้บริการไฟฟ้า	หมู่ที่ 3 บ้านบึงก้านตง	100,000 (อบต./อุดหนุน)	150,000 (อบต./อุดหนุน)	200,000 (อบต./อุดหนุน)	200,000 (อบต./อุดหนุน)	จำนวนจุดติดตั้ง	ราษฎรได้รับการบริการด้านไฟฟ้าอย่างทั่วถึง	ส่วนโยธา	สำนักงานไฟฟ้าส่วนภูมิภาค อำเภอโพธารอง
8	โครงการขยายเขตหม้อแปลงไฟฟ้าภายในหมู่บ้าน	เพื่อขยายเขตการให้บริการไฟฟ้าอย่างทั่วถึง	หมู่ที่ 3 บ้านบึงก้านตง	150,000 (อบต./อุดหนุน)	150,000 (อบต./อุดหนุน)	150,000 (อบต./อุดหนุน)	150,000 (อบต./อุดหนุน)	ระยะทางที่ขยายเขต	ราษฎรได้รับการบริการด้านไฟฟ้าอย่างทั่วถึง	ส่วนโยธา	สำนักงานไฟฟ้าส่วนภูมิภาค อำเภอโพธารอง
9	โครงการขยายเขตไฟฟ้าสายดับจากบ้านนายจิตรจร คำแดงไสย เป็นต้นไป	เพื่อขยายเขตการให้บริการไฟฟ้าอย่างทั่วถึงทุกครัวเรือน	หมู่ที่ 3 บ้านบึงก้านตง	150,000 (อบต./อุดหนุน)	150,000 (อบต./อุดหนุน)	150,000 (อบต./อุดหนุน)	150,000 (อบต./อุดหนุน)	ระยะทางที่ขยายเขต	ราษฎรได้รับการบริการด้านไฟฟ้าอย่างทั่วถึง	ส่วนโยธา	สำนักงานไฟฟ้าส่วนภูมิภาค อำเภอโพธารอง
10	โครงการขยายเขตไฟฟ้าสายดับภายในหมู่บ้าน	เพื่อขยายเขตการให้บริการไฟฟ้าอย่างทั่วถึงทุกครัวเรือน	หมู่ที่ 4 บ้านหนองกง	150,000 (อบต./อุดหนุน)	150,000 (อบต./อุดหนุน)	150,000 (อบต./อุดหนุน)	150,000 (อบต./อุดหนุน)	ระยะทางที่ขยายเขต	ราษฎรได้รับการบริการด้านไฟฟ้าอย่างทั่วถึง	ส่วนโยธา	สำนักงานไฟฟ้าส่วนภูมิภาค อำเภอโพธารอง
11	โครงการติดตั้งสัญญาเงินเฟ้ตรวจจากสามแยกถนนเงินถึงบ้านผู้ใหญ่ณรงค์ รัตนวงศ์	เพื่อลดปัญหาการเกิดอุบัติเหตุในชุมชน	หมู่ที่ 4 บ้านหนองกง	100,000 (อบต./อุดหนุน)	150,000 (อบต./อุดหนุน)	200,000 (อบต./อุดหนุน)	200,000 (อบต./อุดหนุน)	จำนวนจุดติดตั้ง	ราษฎรได้รับความปลอดภัยในการใช้รถใช้ถนน	ส่วนโยธา	สำนักงานไฟฟ้าส่วนภูมิภาค อำเภอโพธารอง
12	โครงการขยายเขตไฟฟ้าสายดับ บริเวณรอบบึงก้านตง	เพื่อขยายเขตการให้บริการไฟฟ้าอย่างทั่วถึงทุกครัวเรือน	หมู่ที่ 4 บ้านหนองกง	100,000 (อบต./อุดหนุน)	150,000 (อบต./อุดหนุน)	200,000 (อบต./อุดหนุน)	200,000 (อบต./อุดหนุน)	ระยะทางที่ขยายเขต	ราษฎรได้รับการบริการด้านไฟฟ้าอย่างทั่วถึง	ส่วนโยธา	สำนักงานไฟฟ้าส่วนภูมิภาค อำเภอโพธารอง

ที่	โครงการ	วัตถุประสงค์	เป้าหมาย (ผลผลิตของโครงการ)	งบประมาณและที่มา				ตัวชี้วัด (KPI)	ผลลัพธ์ที่คาดว่าจะได้รับ	หน่วยงานที่รับผิดชอบ	หน่วยงานที่ขอรับเงินอุดหนุน
				2561 (บาท)	2562 (บาท)	2563 (บาท)	2564 (บาท)				
13	โครงการขยายเขตไฟฟ้าพร้อมสายดับเริ่มจากที่นาขอสุนทร มณีรัตน์ ถึงที่นางนาง รงค์จำเริญ	เพื่อขยายเขตการให้บริการไฟฟ้าอย่างทั่วถึงทุกครัวเรือน	หมู่ที่ 6 บ้านคำพระ	100,000 (อบต./อุดหนุน)	150,000 (อบต./อุดหนุน)	200,000 (อบต./อุดหนุน)	200,000 (อบต./อุดหนุน)	ราษฎรได้รับการบริการด้านไฟฟ้าอย่างทั่วถึง	ส่วนโยธา	สำนักงานไฟฟ้า ส่วนภูมิภาค อำเภอโพธารอง	
14	โครงการขยายเขตไฟฟ้าสายดับรอบโรงเรียน คำพระโคกม่วงวิทยา	เพื่อขยายเขตการให้บริการไฟฟ้าอย่างทั่วถึง	หมู่ที่ 6 บ้านคำพระ	100,000 (อบต./อุดหนุน)	150,000 (อบต./อุดหนุน)	200,000 (อบต./อุดหนุน)	200,000 (อบต./อุดหนุน)	ราษฎรได้รับการบริการด้านไฟฟ้าอย่างทั่วถึง	ส่วนโยธา	สำนักงานไฟฟ้า ส่วนภูมิภาค อำเภอโพธารอง	
15	โครงการติดตั้งไฟฟ้าสายดับเริ่มจากที่น.ส.เส้าเนียง กอเดช ถึงที่นายสมชัย โพธิ์อามาตย์	เพื่อขยายเขตการให้บริการไฟฟ้าอย่างทั่วถึงทุกครัวเรือน	หมู่ที่ 6 บ้านคำพระ	100,000 (อบต./อุดหนุน)	150,000 (อบต./อุดหนุน)	200,000 (อบต./อุดหนุน)	200,000 (อบต./อุดหนุน)	จำนวนจุดติดตั้ง	ส่วนโยธา	สำนักงานไฟฟ้า ส่วนภูมิภาค อำเภอโพธารอง	
16	โครงการขยายเขตไฟฟ้าสายดับ จากที่นายสมาน รัตนวงศ์ ถึงที่นายบุญมา-แสงสว่าง	เพื่อขยายเขตการให้บริการไฟฟ้าอย่างทั่วถึงทุกครัวเรือน	หมู่ที่ 6 บ้านคำพระ	100,000 (อบต./อุดหนุน)	150,000 (อบต./อุดหนุน)	200,000 (อบต./อุดหนุน)	200,000 (อบต./อุดหนุน)	ระยะทาง ที่ขยายเขต	ส่วนโยธา	สำนักงานไฟฟ้า ส่วนภูมิภาค อำเภอโพธารอง	
17	โครงการติดตั้งไฟฟ้าสายดับคุ้มสุขเกษม	เพื่อขยายเขตการให้บริการไฟฟ้าอย่างทั่วถึง	หมู่ที่ 6 บ้านคำพระ	100,000 (อบต./อุดหนุน)	150,000 (อบต./อุดหนุน)	200,000 (อบต./อุดหนุน)	200,000 (อบต./อุดหนุน)	จำนวนจุดติดตั้ง	ส่วนโยธา	สำนักงานไฟฟ้า ส่วนภูมิภาค อำเภอโพธารอง	
18	โครงการขยายเขตไฟฟ้าสายดับเริ่มจากข้างวัดศรีบุญเรือง ถึงบ้านนายชาติตรี วรรณพัฒน์	เพื่อขยายเขตการให้บริการไฟฟ้าอย่างทั่วถึงทุกครัวเรือน	หมู่ที่ 6 บ้านคำพระ	100,000 (อบต./อุดหนุน)	150,000 (อบต./อุดหนุน)	200,000 (อบต./อุดหนุน)	200,000 (อบต./อุดหนุน)	ระยะทาง ที่ขยายเขต	ส่วนโยธา	สำนักงานไฟฟ้า ส่วนภูมิภาค อำเภอโพธารอง	
19	โครงการขยายเขตไฟฟ้าสายดับ จากบ้านนางแพรว จันน้ำเค้า ถึงศูนย์พัฒนาเด็กเล็กบ้านคำอุบราช	เพื่อขยายเขตการให้บริการไฟฟ้าอย่างทั่วถึง	หมู่ที่ 7 บ้านคำอุบราช	100,000 (อบต./อุดหนุน)	150,000 (อบต./อุดหนุน)	200,000 (อบต./อุดหนุน)	200,000 (อบต./อุดหนุน)	ระยะทาง ที่ขยายเขต	ส่วนโยธา	สำนักงานไฟฟ้า ส่วนภูมิภาค อำเภอโพธารอง	

ที่	โครงการ	วัตถุประสงค์	เป้าหมาย (ผลผลิตของโครงการ)	งบประมาณและที่มา				ตัวชี้วัด (KPI)	ผลลัพธ์ที่คาดว่าจะได้รับ	หน่วยงานที่รับผิดชอบ	หน่วยงานที่ขอรับเงินอุดหนุน
				2561 (บาท)	2562 (บาท)	2563 (บาท)	2564 (บาท)				
20	โครงการขยายเขตไฟฟ้า สายดับ จุดที่ 1 เริ่มจาก บ้านนายสุท เพราเจริญ ถึงหน้าบ้านนายกบิน จันทร	เพื่อขยายเขต การให้บริการไฟฟ้า อย่างทั่วถึงทุกครัวเรือน	หมู่ที่ 8 บ้านโคกกง	100,000 (อบต./ อุดหนุน)	150,000 (อบต./ อุดหนุน)	200,000 (อบต./ อุดหนุน)	200,000 (อบต./ อุดหนุน)	ราษฎรได้รับการ บริการด้านไฟฟ้า อย่างทั่วถึง	ส่วนโยธา	สำนักงานไฟฟ้า ส่วนภูมิภาค อำเภอโพธารอง	
21	โครงการขยายเขตไฟฟ้า สายดับ จุดที่ 2 เริ่มจาก บ้านนางรัตนา ศรีสุวรรณ ถึงหน้าบ้านนางไพฑูรย์ พรหมนิกร	เพื่อขยายเขต การให้บริการไฟฟ้า อย่างทั่วถึงทุกครัวเรือน	หมู่ที่ 8 บ้านโคกกง	100,000 (อบต./ อุดหนุน)	150,000 (อบต./ อุดหนุน)	200,000 (อบต./ อุดหนุน)	200,000 (อบต./ อุดหนุน)	ราษฎรได้รับการ บริการด้านไฟฟ้า อย่างทั่วถึง	ส่วนโยธา	สำนักงานไฟฟ้า ส่วนภูมิภาค อำเภอโพธารอง	
22	โครงการขยายเขตไฟฟ้า สายดับ จุดที่ 3 เริ่มจากบ้าน นางรัตนา ศรีสุวรรณ ถึงที่นา นางไพฑูรย์ พรหมนิกร	เพื่อขยายเขต การให้บริการไฟฟ้า อย่างทั่วถึงทุกครัวเรือน	หมู่ที่ 8 บ้านโคกกง	100,000 (อบต./ อุดหนุน)	150,000 (อบต./ อุดหนุน)	200,000 (อบต./ อุดหนุน)	200,000 (อบต./ อุดหนุน)	ราษฎรได้รับการ บริการด้านไฟฟ้า อย่างทั่วถึง	ส่วนโยธา	สำนักงานไฟฟ้า ส่วนภูมิภาค อำเภอโพธารอง	
23	โครงการขยายเขตไฟฟ้า สายดับ จุดที่ 4 เริ่มจาก หน้ตลาดนัด ถึงที่ดิน นายอลาด ศรีวรรณ	เพื่อขยายเขต การให้บริการไฟฟ้า อย่างทั่วถึงทุกครัวเรือน	หมู่ที่ 8 บ้านโคกกง	100,000 (อบต./ อุดหนุน)	150,000 (อบต./ อุดหนุน)	200,000 (อบต./ อุดหนุน)	200,000 (อบต./ อุดหนุน)	ราษฎรได้รับการ บริการด้านไฟฟ้า อย่างทั่วถึง	ส่วนโยธา	สำนักงานไฟฟ้า ส่วนภูมิภาค อำเภอโพธารอง	
24	โครงการขยายเขตไฟฟ้า แร่งตำพร้อมสายดับ เริ่มจาก ที่นายนายทอง มีสุข ถึงหน้าวัด ศรีพิสัยพัฒนาทางทิศใต้	เพื่อขยายเขต การให้บริการไฟฟ้า อย่างทั่วถึง	หมู่ที่ 8 บ้านโคกกง	100,000 (อบต./ อุดหนุน)	150,000 (อบต./ อุดหนุน)	200,000 (อบต./ อุดหนุน)	200,000 (อบต./ อุดหนุน)	ราษฎรได้รับการ บริการด้านไฟฟ้า อย่างทั่วถึง	ส่วนโยธา	สำนักงานไฟฟ้า ส่วนภูมิภาค อำเภอโพธารอง	
25	โครงการขยายเขตไฟฟ้า แร่งตำ จากบ้านนายไพฑูรย์ ธารมนต์ ถึงที่นา นายปัญญา เตื่อนแผ่ จำนวน 2 ตัน	เพื่อขยายเขต การให้บริการไฟฟ้า อย่างทั่วถึงทุกครัวเรือน	หมู่ที่ 8 บ้านโคกกง	100,000 (อบต./ อุดหนุน)	150,000 (อบต./ อุดหนุน)	200,000 (อบต./ อุดหนุน)	200,000 (อบต./ อุดหนุน)	ราษฎรได้รับการ บริการด้านไฟฟ้า อย่างทั่วถึง	ส่วนโยธา	สำนักงานไฟฟ้า ส่วนภูมิภาค อำเภอโพธารอง	

ที่	โครงการ	วัตถุประสงค์	เป้าหมาย (ผลผลิตของโครงการ)	งบประมาณและที่มา				ตัวชี้วัด (KPI)	ผลลัพธ์ที่คาดว่าจะได้รับ	หน่วยงานที่รับผิดชอบ	หน่วยงานที่ขอรับเงินอุดหนุน
				2561 (บาท)	2562 (บาท)	2563 (บาท)	2564 (บาท)				
26	โครงการขยายเขตไฟฟ้า สายดับ จากบ้านนางวล สีสแดง ถึงบ้านนายสุวรรณแก้วนาทม	เพื่อขยายเขต การให้บริการไฟฟ้า อย่างทั่วถึงทุกครัวเรือน	หมู่ที่ 9 บ้านคำสะอาด	100,000 (อบต./อุดหนุน)	150,000 (อบต./อุดหนุน)	200,000 (อบต./อุดหนุน)	200,000 (อบต./อุดหนุน)	ระยะทาง ที่ขยายเขต	ราษฎรได้รับการ บริการด้านไฟฟ้า อย่างทั่วถึง	ส่วนโยธา	สำนักงานไฟฟ้า ส่วนภูมิภาค อำเภอโพธารอง
27	โครงการขยายเขตไฟฟ้าพร้อม สายดับ จากวัดป่าลงมาถึงที่ นานายสมัคร์ ตริเมฆ	เพื่อขยายเขต การให้บริการไฟฟ้า อย่างทั่วถึงทุกครัวเรือน	หมู่ที่ 9 บ้านคำสะอาด	100,000 (อบต./อุดหนุน)	150,000 (อบต./อุดหนุน)	200,000 (อบต./อุดหนุน)	200,000 (อบต./อุดหนุน)	ระยะทาง ที่ขยายเขต	ราษฎรได้รับการ บริการด้านไฟฟ้า อย่างทั่วถึง	ส่วนโยธา	สำนักงานไฟฟ้า ส่วนภูมิภาค อำเภอโพธารอง
28	โครงการขยายเขตไฟฟ้าแรงต่ำ เพื่อการเกษตรจากถนนสม ถึงที่บนานายคาวมา อินทร์พรม	เพื่อขยายเขต การให้บริการไฟฟ้า อย่างทั่วถึงทุกครัวเรือน	หมู่ที่ 10 บ้านคำเจริญ	100,000 (อบต./อุดหนุน)	100,000 (อบต./อุดหนุน)	100,000 (อบต./อุดหนุน)	100,000 (อบต./อุดหนุน)	จำนวน เส้าไฟฟ้า ที่ติดตั้ง	ราษฎรได้รับการ บริการด้านไฟฟ้า อย่างทั่วถึง	ส่วนโยธา	สำนักงานไฟฟ้า ส่วนภูมิภาค อำเภอโพธารอง
29	โครงการขยายเขตไฟฟ้าแรงสูง จากบ้านนางพันทอง ภูมิพันธ์ เป็นต้นไป	เพื่อขยายเขต การให้บริการไฟฟ้า อย่างทั่วถึงทุกครัวเรือน	หมู่ที่ 10 บ้านคำเจริญ	100,000 (อบต./อุดหนุน)	150,000 (อบต./อุดหนุน)	200,000 (อบต./อุดหนุน)	200,000 (อบต./อุดหนุน)	ระยะทาง ที่ขยายเขต	ราษฎรได้รับการ บริการด้านไฟฟ้า อย่างทั่วถึง	ส่วนโยธา	สำนักงานไฟฟ้า ส่วนภูมิภาค อำเภอโพธารอง
30	โครงการขยายเขตไฟฟ้า สายดับ เริ่มจากบ้านนางตอน อัครภูมิ ถึงบ้านนายสมเกียรติ	เพื่อขยายเขต การให้บริการไฟฟ้า อย่างทั่วถึง	หมู่ที่ 10 บ้านคำเจริญ	100,000 (อบต./อุดหนุน)	150,000 (อบต./อุดหนุน)	200,000 (อบต./อุดหนุน)	200,000 (อบต./อุดหนุน)	ระยะทาง ที่ขยายเขต	ราษฎรได้รับการ บริการด้านไฟฟ้า อย่างทั่วถึง	ส่วนโยธา	สำนักงานไฟฟ้า ส่วนภูมิภาค อำเภอโพธารอง
31	โครงการขยายเขตไฟฟ้าสายดับ พร้อมโคม เริ่มจาก หลังบ้าน นางวิสัย พระไชยบุญ ถึงสะพาน เขื่อนระหว่างหมู่ 11และหมู่ 2	เพื่อขยายเขต การให้บริการไฟฟ้า อย่างทั่วถึง	หมู่ที่ 11 บ้านใหม่สถานีและ หมู่ที่ 2 บ้านท่าสำราญ	100,000 (อบต./อุดหนุน)	150,000 (อบต./อุดหนุน)	200,000 (อบต./อุดหนุน)	200,000 (อบต./อุดหนุน)	ระยะทาง ที่ขยายเขต	ราษฎรได้รับการ บริการด้านไฟฟ้า อย่างทั่วถึง	ส่วนโยธา	สำนักงานไฟฟ้า ส่วนภูมิภาค อำเภอโพธารอง
32	โครงการขยายเขตไฟฟ้า สายดับพร้อมโคม เริ่มจาก หน้าบ้าน ตต.ไพฑูริย์ อมาตรมนตรี ถึงบ้าน นายทองคำ วรรณถัมผัส	เพื่อขยายเขต การให้บริการไฟฟ้า อย่างทั่วถึงทุกครัวเรือน	หมู่ที่ 11 บ้านใหม่สถานี	100,000 (อบต./อุดหนุน)	150,000 (อบต./อุดหนุน)	200,000 (อบต./อุดหนุน)	200,000 (อบต./อุดหนุน)	ระยะทาง ที่ขยายเขต	ราษฎรได้รับการ บริการด้านไฟฟ้า อย่างทั่วถึง	ส่วนโยธา	สำนักงานไฟฟ้า ส่วนภูมิภาค อำเภอโพธารอง

ที่	โครงการ	วัตถุประสงค์	เป้าหมาย (ผลผลิตของโครงการ)	งบประมาณและที่มา				ตัวชี้วัด (KPI)	ผลลัพธ์ที่คาดว่าจะได้รับ	หน่วยงานที่รับผิดชอบ	หน่วยงานที่ขอรับเงินอุดหนุน
				2561 (บาท)	2562 (บาท)	2563 (บาท)	2564 (บาท)				
33	โครงการพัฒนาหม้อแปลงไฟฟ้า หมู่ที่ 11 บ้านใหม่สถานี	เพื่อขยายเขตการให้บริการไฟฟ้าอย่างทั่วถึง	หมู่ที่ 11 บ้านใหม่สถานี	100,000 (อบต./อุดหนุน)	150,000 (อบต./อุดหนุน)	200,000 (อบต./อุดหนุน)	200,000 (อบต./อุดหนุน)	จุดที่ติดตั้งหม้อแปลง	ราษฎรได้รับการบริการด้านไฟฟ้าอย่างทั่วถึง	ส่วนโยธา	สำนักงานไฟฟ้า ส่วนภูมิภาค อำเภอโพธารอง
34	โครงการขยายเขตไฟฟ้า เริ่มจากบ้านนางภิญญา กรมขันธุ์ ถึงบึงก้านดง	เพื่อขยายเขตการให้บริการไฟฟ้าอย่างทั่วถึง	หมู่ที่ 11 บ้านใหม่สถานี	100,000 (อบต./อุดหนุน)	150,000 (อบต./อุดหนุน)	200,000 (อบต./อุดหนุน)	200,000 (อบต./อุดหนุน)	ระยะทางที่ขยายเขต	ราษฎรได้รับการบริการด้านไฟฟ้าอย่างทั่วถึง	ส่วนโยธา	สำนักงานไฟฟ้า ส่วนภูมิภาค อำเภอโพธารอง
35	โครงการขยายเขตไฟฟ้า ในหมู่บ้าน เริ่มจากบ้านนายมงคลชัย ถึงบ้านนายไพรัตน์ กลางชนะนี้	เพื่อขยายเขตการให้บริการไฟฟ้าอย่างทั่วถึง	หมู่ที่ 11 บ้านใหม่สถานี	100,000 (อบต./อุดหนุน)	150,000 (อบต./อุดหนุน)	200,000 (อบต./อุดหนุน)	200,000 (อบต./อุดหนุน)	ระยะทางที่ขยายเขต	ราษฎรได้รับการบริการด้านไฟฟ้าอย่างทั่วถึง	ส่วนโยธา	สำนักงานไฟฟ้า ส่วนภูมิภาค อำเภอโพธารอง
36	โครงการขยายเขตไฟฟ้า เริ่มจากบ้านนายขวัญชัย เกตรา ถึงร้านยาวิไลของ	เพื่อขยายเขตการให้บริการไฟฟ้าอย่างทั่วถึง	หมู่ที่ 11 บ้านใหม่สถานี	100,000 (อบต./อุดหนุน)	150,000 (อบต./อุดหนุน)	200,000 (อบต./อุดหนุน)	200,000 (อบต./อุดหนุน)	ระยะทางที่ขยายเขต	ราษฎรได้รับการบริการด้านไฟฟ้าอย่างทั่วถึง	ส่วนโยธา	สำนักงานไฟฟ้า ส่วนภูมิภาค อำเภอโพธารอง
37	โครงการขยายเขตไฟฟ้า เริ่มจากบ้านนายอนุ วรรมพัฒน์ ถึงที่นาสายลาลี พระสว่าง	เพื่อขยายเขตการให้บริการไฟฟ้าอย่างทั่วถึง	หมู่ที่ 11 บ้านใหม่สถานี	100,000 (อบต./อุดหนุน)	150,000 (อบต./อุดหนุน)	200,000 (อบต./อุดหนุน)	200,000 (อบต./อุดหนุน)	ระยะทางที่ขยายเขต	ราษฎรได้รับการบริการด้านไฟฟ้าอย่างทั่วถึง	ส่วนโยธา	สำนักงานไฟฟ้า ส่วนภูมิภาค อำเภอโพธารอง
38	โครงการขยายเขตไฟฟ้าจากที่บ้านนายอัมพร ทะสุรีย์ ถึงที่นายเสถียร วรรมพัฒน์	เพื่อขยายเขตการให้บริการไฟฟ้าอย่างทั่วถึง	หมู่ที่ 13 บ้านสองพี่น้อง	100,000 (อบต./อุดหนุน)	150,000 (อบต./อุดหนุน)	200,000 (อบต./อุดหนุน)	200,000 (อบต./อุดหนุน)	ระยะทางที่ขยายเขต	ราษฎรได้รับการบริการด้านไฟฟ้าอย่างทั่วถึง	ส่วนโยธา	สำนักงานไฟฟ้า ส่วนภูมิภาค อำเภอโพธารอง
39	โครงการขยายเขตไฟฟ้า เพื่อการเกษตรบริเวณหนองไม้ หมู่ที่ 1 บ้านสว่าง	เพื่อขยายเขตการให้บริการไฟฟ้าอย่างทั่วถึง	หมู่ที่ 1 บ้านสว่าง	100,000 (อบต./อุดหนุน)	100,000 (อบต./อุดหนุน)	100,000 (อบต./อุดหนุน)	100,000 (อบต./อุดหนุน)	จำนวนเสาไฟฟ้าที่ติดตั้ง	ราษฎรได้รับการบริการด้านไฟฟ้าอย่างทั่วถึง	ส่วนโยธา	สำนักงานไฟฟ้า ส่วนภูมิภาค อำเภอโพธารอง
40	โครงการขยายเขตไฟฟ้า เพื่อการเกษตรจากคลองส่งน้ำ ถึงที่นาบางเสียบ	เพื่อขยายเขตการให้บริการไฟฟ้าอย่างทั่วถึง	หมู่ที่ 2 บ้านท่าสำราญ	100,000 (อบต./อุดหนุน)	100,000 (อบต./อุดหนุน)	100,000 (อบต./อุดหนุน)	100,000 (อบต./อุดหนุน)	จำนวนเสาไฟฟ้าที่ติดตั้ง	ราษฎรได้รับการบริการด้านไฟฟ้าอย่างทั่วถึง	ส่วนโยธา	สำนักงานไฟฟ้า ส่วนภูมิภาค อำเภอโพธารอง

ที่	โครงการ	วัตถุประสงค์	เป้าหมาย (ผลผลิตของโครงการ)	งบประมาณและที่มา				ตัวชี้วัด (KPI)	ผลลัพธ์ที่คาดว่าจะได้รับ	หน่วยงานที่รับผิดชอบ	หน่วยงานที่ขอรับเงินอุดหนุน
				2561 (บาท)	2562 (บาท)	2563 (บาท)	2564 (บาท)				
41	โครงการขยายเขตไฟฟ้า เพื่อการเกษตรจากหน้าบ้าน นางคำตัน พิมพะเลีย ถึงที่ นายนายผดุง พงระสว่าง	เพื่อขยายเขต การให้บริการไฟฟ้า อย่างทั่วถึงทุกครัวเรือน	หมู่ที่ 2 บ้านท่าสำราญ	100,000 (อบต. /อุดหนุน)	100,000 (อบต. /อุดหนุน)	100,000 (อบต. /อุดหนุน)	100,000 (อบต. /อุดหนุน)	จำนวนเสา ไฟฟ้าที่ติดตั้ง	ราษฎรได้รับการ บริการด้านไฟฟ้า อย่างทั่วถึง	ส่วนโยธา	สำนักงานไฟฟ้า ส่วนภูมิภาค อำเภอโพธารอง
42	โครงการขยายเขตไฟฟ้า เพื่อการเกษตรจากที่นา นางคำตัน พิมพะเลีย เป็นต้นไป	เพื่อขยายเขต การให้บริการไฟฟ้า อย่างทั่วถึงทุกครัวเรือน	หมู่ที่ 2 บ้านท่าสำราญ	100,000 (อบต. /อุดหนุน)	100,000 (อบต. /อุดหนุน)	100,000 (อบต. /อุดหนุน)	100,000 (อบต. /อุดหนุน)	จำนวนเสา ไฟฟ้าที่ติดตั้ง	ราษฎรได้รับการ บริการด้านไฟฟ้า อย่างทั่วถึง	ส่วนโยธา	สำนักงานไฟฟ้า ส่วนภูมิภาค อำเภอโพธารอง
43	โครงการขยายเขตไฟฟ้า เพื่อการเกษตรจากที่นา นางสาวสมปอง วรรณพัฒน์ เป็นต้นไป	เพื่อขยายเขต การให้บริการไฟฟ้า อย่างทั่วถึง	หมู่ที่ 3 บ้านบึงก้านตง	100,000 (อบต. /อุดหนุน)	100,000 (อบต. /อุดหนุน)	100,000 (อบต. /อุดหนุน)	100,000 (อบต. /อุดหนุน)	จำนวนเสา ไฟฟ้าที่ติดตั้ง	ราษฎรได้รับการ บริการด้านไฟฟ้า อย่างทั่วถึง	ส่วนโยธา	สำนักงานไฟฟ้า ส่วนภูมิภาค อำเภอโพธารอง
44	โครงการขยายเขตไฟฟ้าเพื่อ การเกษตรเริ่มจากบึงก้านตง เป็นต้นไป	เพื่อขยายเขต การให้บริการไฟฟ้า อย่างทั่วถึง	หมู่ที่ 3 บ้านบึงก้านตง	100,000 (อบต. /อุดหนุน)	100,000 (อบต. /อุดหนุน)	100,000 (อบต. /อุดหนุน)	100,000 (อบต. /อุดหนุน)	จำนวนเสา ไฟฟ้าที่ติดตั้ง	ราษฎรได้รับการ บริการด้านไฟฟ้า อย่างทั่วถึง	ส่วนโยธา	สำนักงานไฟฟ้า ส่วนภูมิภาค อำเภอโพธารอง
44	โครงการขยายเขตไฟฟ้า เพื่อการเกษตร หมู่ที่ 4 รอบนอกบริเวณหนองโพธิ์	เพื่อขยายเขต การให้บริการไฟฟ้า อย่างทั่วถึง	หมู่ที่ 4 บ้านหนองงู	100,000 (อบต. /อุดหนุน)	100,000 (อบต. /อุดหนุน)	100,000 (อบต. /อุดหนุน)	100,000 (อบต. /อุดหนุน)	จำนวนเสา ไฟฟ้าที่ติดตั้ง	ราษฎรได้รับการ บริการด้านไฟฟ้า อย่างทั่วถึง	ส่วนโยธา	สำนักงานไฟฟ้า ส่วนภูมิภาค อำเภอโพธารอง
45	โครงการขยายเขตไฟฟ้าเพื่อ การเกษตร จากบึงก้านตง ถึงกุฎใหญ่	เพื่อขยายเขต การให้บริการไฟฟ้า อย่างทั่วถึง	หมู่ที่ 4 บ้านหนองงู	100,000 (อบต. /อุดหนุน)	100,000 (อบต. /อุดหนุน)	100,000 (อบต. /อุดหนุน)	100,000 (อบต. /อุดหนุน)	จำนวนเสา ไฟฟ้าที่ติดตั้ง	ราษฎรได้รับการ บริการด้านไฟฟ้า อย่างทั่วถึง	ส่วนโยธา	สำนักงานไฟฟ้า ส่วนภูมิภาค อำเภอโพธารอง
46	โครงการขยายเขตไฟฟ้า เพื่อการเกษตร จากบ้าน นายสมชัยวินงศ์ ถึงโสกเจ๊ก	เพื่อขยายเขต การให้บริการไฟฟ้า อย่างทั่วถึง	หมู่ที่ 4 บ้านหนองงู	100,000 (อบต. /อุดหนุน)	100,000 (อบต. /อุดหนุน)	100,000 (อบต. /อุดหนุน)	100,000 (อบต. /อุดหนุน)	จำนวนเสา ไฟฟ้าที่ติดตั้ง	ราษฎรได้รับการ บริการด้านไฟฟ้า อย่างทั่วถึง	ส่วนโยธา	สำนักงานไฟฟ้า ส่วนภูมิภาค อำเภอโพธารอง

ที่	โครงการ	วัตถุประสงค์	เป้าหมาย (ผลผลิตของโครงการ)	งบประมาณและที่มา				ตัวชี้วัด (KPI)	ผลลัพธ์ที่คาดว่าจะได้รับ	หน่วยงานที่รับผิดชอบ	หน่วยงานที่ขอรับเงินอุดหนุน
				2561 (บาท)	2562 (บาท)	2563 (บาท)	2564 (บาท)				
47	โครงการขยายเขตไฟฟ้า เพื่อการเกษตร เริ่มจากที่นา นายสำลี ภิรมญา เป็นต้นไป	เพื่อขยายเขต การให้บริการไฟฟ้า อย่างทั่วถึง	หมู่ที่ 4 บ้านหนองงู	100,000 (อบต./อุดหนุน)	100,000 (อบต./อุดหนุน)	100,000 (อบต./อุดหนุน)	100,000 (อบต./อุดหนุน)	จำนวนเสาไฟฟ้าที่ติดตั้ง	ราษฎรได้รับการบริการด้านไฟฟ้า อย่างทั่วถึง	ส่วนโยธา	สำนักงานไฟฟ้า ส่วนภูมิภาค อำเภอโพธารอง
48	โครงการขยายเขตไฟฟ้า เพื่อการเกษตร จากที่นา นางหนูทัต คำแดงไสย์ ถึง ที่นายเอกชัย คำแดงไสย์	เพื่อขยายเขต การให้บริการไฟฟ้า อย่างทั่วถึงทุกครัวเรือน	หมู่ที่ 5 บ้านสองพี่น้อง	100,000 (อบต./อุดหนุน)	100,000 (อบต./อุดหนุน)	100,000 (อบต./อุดหนุน)	100,000 (อบต./อุดหนุน)	จำนวนเสาไฟฟ้าที่ติดตั้ง	ราษฎรได้รับการบริการด้านไฟฟ้า อย่างทั่วถึง	ส่วนโยธา	สำนักงานไฟฟ้า ส่วนภูมิภาค อำเภอโพธารอง
49	โครงการขยายเขตไฟฟ้า เพื่อการเกษตรบริเวณ สามแยกบะปะา ถึงที่นา นายฉลาต วงศ์ใหญ่	เพื่อขยายเขต การให้บริการไฟฟ้า อย่างทั่วถึงทุกครัวเรือน	หมู่ที่ 6 บ้านคำพระ	100,000 (อบต./อุดหนุน)	100,000 (อบต./อุดหนุน)	100,000 (อบต./อุดหนุน)	100,000 (อบต./อุดหนุน)	จำนวนเสาไฟฟ้าที่ติดตั้ง	ราษฎรได้รับการบริการด้านไฟฟ้า อย่างทั่วถึง	ส่วนโยธา	สำนักงานไฟฟ้า ส่วนภูมิภาค อำเภอโพธารอง
50	โครงการขยายเขตไฟฟ้า เพื่อการเกษตรจากที่นา นายวิเชียรถึงที่นา นายนิยม วงศ์ใหญ่	เพื่อขยายเขต การให้บริการไฟฟ้า อย่างทั่วถึงทุกครัวเรือน	หมู่ที่ 6 บ้านคำพระ	100,000 (อบต./อุดหนุน)	100,000 (อบต./อุดหนุน)	100,000 (อบต./อุดหนุน)	100,000 (อบต./อุดหนุน)	จำนวนเสาไฟฟ้าที่ติดตั้ง	ราษฎรได้รับการบริการด้านไฟฟ้า อย่างทั่วถึง	ส่วนโยธา	สำนักงานไฟฟ้า ส่วนภูมิภาค อำเภอโพธารอง
51	โครงการขยายเขตไฟฟ้า เพื่อการเกษตร จากที่นา นายวีระชน ถึงที่นา นายจรรยา รังคำริญ	เพื่อขยายเขต การให้บริการไฟฟ้า อย่างทั่วถึงทุกครัวเรือน	หมู่ที่ 6 บ้านคำพระ	100,000 (อบต./อุดหนุน)	100,000 (อบต./อุดหนุน)	100,000 (อบต./อุดหนุน)	100,000 (อบต./อุดหนุน)	จำนวนเสาไฟฟ้าที่ติดตั้ง	ราษฎรได้รับการบริการด้านไฟฟ้า อย่างทั่วถึง	ส่วนโยธา	สำนักงานไฟฟ้า ส่วนภูมิภาค อำเภอโพธารอง
52	โครงการขยายเขตไฟฟ้า เพื่อการเกษตรเริ่มจาก บริเวณแก้งเก็บน้ำถึงที่นา นายสมัคร์ ตรีเมฆ	เพื่อขยายเขต การให้บริการไฟฟ้า อย่างทั่วถึงทุกครัวเรือน	หมู่ที่ 6 บ้านคำพระ	100,000 (อบต./อุดหนุน)	100,000 (อบต./อุดหนุน)	100,000 (อบต./อุดหนุน)	100,000 (อบต./อุดหนุน)	จำนวนเสาไฟฟ้าที่ติดตั้ง	ราษฎรได้รับการบริการด้านไฟฟ้า อย่างทั่วถึง	ส่วนโยธา	สำนักงานไฟฟ้า ส่วนภูมิภาค อำเภอโพธารอง

ที่	โครงการ	วัตถุประสงค์	เป้าหมาย (ผลผลิตของโครงการ)	งบประมาณและที่มา				ตัวชี้วัด (KPI)	ผลลัพธ์ที่คาดว่าจะได้รับ	หน่วยงานที่รับผิดชอบ	หน่วยงานที่ขอรับเงินอุดหนุน
				2561 (บาท)	2562 (บาท)	2563 (บาท)	2564 (บาท)				
53	โครงการขยายเขตไฟฟ้าแรงสูงเพื่อการเกษตรจากที่มานายสมุทพร พูกาบินถึงที่นา นางผัว ชินคำ	เพื่อขยายเขตการให้บริการไฟฟ้าอย่างทั่วถึงทุกครัวเรือน	หมู่ที่ 6 บ้านคำพระ	100,000 (อบต./อุดหนุน)	100,000 (อบต./อุดหนุน)	100,000 (อบต./อุดหนุน)	100,000 (อบต./อุดหนุน)	จำนวนเสาไฟฟ้าที่ติดตั้ง	ราษฎรได้รับการบริการด้านไฟฟ้าอย่างทั่วถึง	ส่วนโยธา	สำนักงานไฟฟ้าส่วนภูมิภาคอำนาจโพนทอง
54	โครงการขยายเขตไฟฟ้าเพื่อการเกษตร จากบ้านนางประสิทธิ์ สัตนาโค ถึงเส้นทางไปบ้านคำบอน	เพื่อขยายเขตการให้บริการไฟฟ้าอย่างทั่วถึงทุกครัวเรือน	หมู่ที่ 7 บ้านคำอุปราช	100,000 (อบต./อุดหนุน)	100,000 (อบต./อุดหนุน)	100,000 (อบต./อุดหนุน)	100,000 (อบต./อุดหนุน)	จำนวนเสาไฟฟ้าที่ติดตั้ง	ราษฎรได้รับการบริการด้านไฟฟ้าอย่างทั่วถึง	ส่วนโยธา	สำนักงานไฟฟ้าส่วนภูมิภาคอำนาจโพนทอง
55	โครงการขยายเขตไฟฟ้าเพื่อการเกษตร จากที่นางศูนย์ สารบรรณ ถึงที่นา นายเจริญ ศรีภูมิ	เพื่อขยายเขตการให้บริการไฟฟ้าอย่างทั่วถึงทุกครัวเรือน	หมู่ที่ 7 บ้านคำอุปราช	100,000 (อบต./อุดหนุน)	100,000 (อบต./อุดหนุน)	100,000 (อบต./อุดหนุน)	100,000 (อบต./อุดหนุน)	จำนวนเสาไฟฟ้าที่ติดตั้ง	ราษฎรได้รับการบริการด้านไฟฟ้าอย่างทั่วถึง	ส่วนโยธา	สำนักงานไฟฟ้าส่วนภูมิภาคอำนาจโพนทอง
56	โครงการขยายเขตไฟฟ้าเพื่อการเกษตร จากที่นายสมจิตร์ วรชีนา ถึงที่บ้านนายทาวิน ธารมนต์	เพื่อขยายเขตการให้บริการไฟฟ้าอย่างทั่วถึงทุกครัวเรือน	หมู่ที่ 8 บ้านโคก崗	100,000 (อบต./อุดหนุน)	100,000 (อบต./อุดหนุน)	100,000 (อบต./อุดหนุน)	100,000 (อบต./อุดหนุน)	จำนวนเสาไฟฟ้าที่ติดตั้ง	ราษฎรได้รับการบริการด้านไฟฟ้าอย่างทั่วถึง	ส่วนโยธา	สำนักงานไฟฟ้าส่วนภูมิภาคอำนาจโพนทอง
57	โครงการขยายเขตไฟฟ้าเพื่อการเกษตร จากที่นายบุญเที่ยง บุตรธา เป็นต้นไป	เพื่อขยายเขตการให้บริการไฟฟ้าอย่างทั่วถึงทุกครัวเรือน	หมู่ที่ 8 บ้านโคก崗	100,000 (อบต./อุดหนุน)	100,000 (อบต./อุดหนุน)	100,000 (อบต./อุดหนุน)	100,000 (อบต./อุดหนุน)	จำนวนเสาไฟฟ้าที่ติดตั้ง	ราษฎรได้รับการบริการด้านไฟฟ้าอย่างทั่วถึง	ส่วนโยธา	สำนักงานไฟฟ้าส่วนภูมิภาคอำนาจโพนทอง
58	โครงการขยายเขตไฟฟ้าเพื่อการเกษตรจากคุ้มสุขเกษม เป็นต้นไป	เพื่อขยายเขตการให้บริการไฟฟ้าอย่างทั่วถึงทุกครัวเรือน	หมู่ที่ 9 บ้านคำสะอาด	100,000 (อบต./อุดหนุน)	100,000 (อบต./อุดหนุน)	100,000 (อบต./อุดหนุน)	100,000 (อบต./อุดหนุน)	จำนวนเสาไฟฟ้าที่ติดตั้ง	ราษฎรได้รับการบริการด้านไฟฟ้าอย่างทั่วถึง	ส่วนโยธา	สำนักงานไฟฟ้าส่วนภูมิภาคอำนาจโพนทอง

ที่	โครงการ	วัตถุประสงค์	เป้าหมาย (ผลผลิตของโครงการ)	งบประมาณและที่มา				ตัวชี้วัด (KPI)	ผลลัพธ์ที่คาดว่าจะได้รับ	หน่วยงานที่รับผิดชอบ	หน่วยงานที่ขอรับเงินอุดหนุน
				2561 (บาท)	2562 (บาท)	2563 (บาท)	2564 (บาท)				
59	โครงการขยายเขตไฟฟ้า เพื่อการเกษตร จากบ้านนางแสงเดือน รัตนวงศ์ ถึง ที่นายนายเซง วงศ์ใหญ่	เพื่อขยายเขต การให้บริการไฟฟ้า อย่างทั่วถึงทุกครัวเรือน	หมู่ที่ 9 บ้านคำสะอาด	100,000 (อบต./อุดหนุน)	100,000 (อบต./อุดหนุน)	100,000 (อบต./อุดหนุน)	100,000 (อบต./อุดหนุน)	จำนวนเสาไฟฟ้าที่ติดตั้ง	ราษฎรได้รับการบริการด้านไฟฟ้าอย่างทั่วถึง	ส่วนโยธา	สำนักงานไฟฟ้า ส่วนภูมิภาค อำเภอโพธิ์ทอง
60	โครงการขยายเขตไฟฟ้า เพื่อการเกษตร จากที่นา นายโยคี มาตรา ถึงที่นา นางอัมพร ทองโชติ	เพื่อขยายเขต การให้บริการไฟฟ้า อย่างทั่วถึงทุกครัวเรือน	หมู่ที่ 9 บ้านคำสะอาด	100,000 (อบต./อุดหนุน)	100,000 (อบต./อุดหนุน)	100,000 (อบต./อุดหนุน)	100,000 (อบต./อุดหนุน)	จำนวนเสาไฟฟ้าที่ติดตั้ง	ราษฎรได้รับการบริการด้านไฟฟ้าอย่างทั่วถึง	ส่วนโยธา	สำนักงานไฟฟ้า ส่วนภูมิภาค อำเภอโพธิ์ทอง
61	โครงการขยายเขตไฟฟ้า เพื่อการเกษตรบริเวณแยกวัดป่าฝั่งฝ้ายน้ำลำห้วยไม่	เพื่อขยายเขต การให้บริการไฟฟ้า อย่างทั่วถึงทุกครัวเรือน	หมู่ที่ 9 บ้านคำสะอาด	100,000 (อบต./อุดหนุน)	100,000 (อบต./อุดหนุน)	100,000 (อบต./อุดหนุน)	100,000 (อบต./อุดหนุน)	จำนวนเสาไฟฟ้าที่ติดตั้ง	ราษฎรได้รับการบริการด้านไฟฟ้าอย่างทั่วถึง	ส่วนโยธา	สำนักงานไฟฟ้า ส่วนภูมิภาค อำเภอโพธิ์ทอง
62	โครงการขยายเขตไฟฟ้า เพื่อการเกษตรจากที่นา นายสถานี วงศ์คำแก้ว ถึงที่นายนางพั่ว ชื่นคำ	เพื่อขยายเขต การให้บริการไฟฟ้า อย่างทั่วถึงทุกครัวเรือน	หมู่ที่ 9 บ้านคำสะอาด	100,000 (อบต./อุดหนุน)	100,000 (อบต./อุดหนุน)	100,000 (อบต./อุดหนุน)	100,000 (อบต./อุดหนุน)	จำนวนเสาไฟฟ้าที่ติดตั้ง	ราษฎรได้รับการบริการด้านไฟฟ้าอย่างทั่วถึง	ส่วนโยธา	สำนักงานไฟฟ้า ส่วนภูมิภาค อำเภอโพธิ์ทอง
63	โครงการขยายเขตไฟฟ้า เพื่อการเกษตรเริ่มจากที่นา นายสีอองหลุย ถึงที่นา นางน้อย ตรีเมฆ	เพื่อขยายเขต การให้บริการไฟฟ้า อย่างทั่วถึงทุกครัวเรือน	หมู่ที่ 9 บ้านคำสะอาด	100,000 (อบต./อุดหนุน)	100,000 (อบต./อุดหนุน)	100,000 (อบต./อุดหนุน)	100,000 (อบต./อุดหนุน)	จำนวนเสาไฟฟ้าที่ติดตั้ง	ราษฎรได้รับการบริการด้านไฟฟ้าอย่างทั่วถึง	ส่วนโยธา	สำนักงานไฟฟ้า ส่วนภูมิภาค อำเภอโพธิ์ทอง
65	โครงการขยายเขตไฟฟ้า เพื่อการเกษตร จากที่นา นางบุญมี กรุณา ถึงที่นา นางสมบอง วรรณพัฒน์	เพื่อขยายเขต การให้บริการไฟฟ้า อย่างทั่วถึงทุกครัวเรือน	หมู่ที่ 12 บ้านสว่าง	100,000 (อบต./อุดหนุน)	100,000 (อบต./อุดหนุน)	100,000 (อบต./อุดหนุน)	100,000 (อบต./อุดหนุน)	จำนวนเสาไฟฟ้าที่ติดตั้ง	ราษฎรได้รับการบริการด้านไฟฟ้าอย่างทั่วถึง	ส่วนโยธา	สำนักงานไฟฟ้า ส่วนภูมิภาค อำเภอโพธิ์ทอง

ที่	โครงการ	วัตถุประสงค์	เป้าหมาย (ผลผลิตของโครงการ)	งบประมาณและที่มา				ตัวชี้วัด (KPI)	ผลลัพธ์ที่คาดว่าจะได้รับ	หน่วยงานที่รับผิดชอบ	หน่วยงานที่ขอรับเงินอุดหนุน
				2561 (บาท)	2562 (บาท)	2563 (บาท)	2564 (บาท)				
66	โครงการขยายเขตไฟฟ้าเพื่อการเกษตรเริ่มจากสวนยางของนายยงยุทธ จุรพงษ์ ถึงที่น่านางสุปรีตา พนมมัย	เพื่อขยายเขตการให้บริการไฟฟ้าอย่างทั่วถึงทุกครัวเรือน	หมู่ที่ 12 บ้านสว่าง	100,000 (อบต./อุดหนุน)	100,000 (อบต./อุดหนุน)	100,000 (อบต./อุดหนุน)	100,000 (อบต./อุดหนุน)	จำนวนเสาไฟฟ้าที่ติดตั้ง	ราษฎรได้รับการบริการด้านไฟฟ้าอย่างทั่วถึง	ส่วนโยธา	สำนักงานไฟฟ้า ส่วนภูมิภาค อำเภอโพธารอง
67	โครงการขยายเขตไฟฟ้าเพื่อการเกษตร บริเวณฝายร่องน้ำค่า หมู่ที่ 13 บ้านสองพี่น้อง	เพื่อขยายเขตการให้บริการไฟฟ้าอย่างทั่วถึงทุกครัวเรือน	หมู่ที่ 13 บ้านสองพี่น้อง	100,000 (อบต./อุดหนุน)	100,000 (อบต./อุดหนุน)	100,000 (อบต./อุดหนุน)	100,000 (อบต./อุดหนุน)	จำนวนเสาไฟฟ้าที่ติดตั้ง	ราษฎรได้รับการบริการด้านไฟฟ้าอย่างทั่วถึง	ส่วนโยธา	สำนักงานไฟฟ้า ส่วนภูมิภาค อำเภอโพธารอง
รวม	67 โครงการ	-	-	6,850,000	8,600,000	10,350,000	10,350,000	-	-	-	-

รายละเอียดโครงการพัฒนา

แบบ ผ.๐๓/๑

แผนพัฒนาท้องถิ่น (พ.ศ.๒๕๖๑-๒๕๖๔)

สำหรับ ประสานโครงการพัฒนาองค์การบริหารส่วนจังหวัด
ของคณะกรรมการประสานแผนพัฒนาท้องถิ่นระดับอำเภอ
อำเภอโพธารอง จังหวัดร้อยเอ็ด

ยุทธศาสตร์จังหวัดที่ ๒ ส่งเสริมและพัฒนาการท่องเที่ยว การบริการ การค้า การผลิตและการลงทุน

ยุทธศาสตร์การพัฒนาขององค์การปกครองส่วนท้องถิ่นในเขตจังหวัดที่ ๑ ยุทธศาสตร์การพัฒนาการเชื่อมโยงเครือข่ายโครงสร้างพื้นฐาน

๑. ยุทธศาสตร์ที่ ๑ การพัฒนาด้านโครงสร้างพื้นฐาน

๑.๑ แผนงานเฉพาะและชุมชน

ที่	โครงการ	วัตถุประสงค์	เป้าหมาย (ผลผลิตของโครงการ)	งบประมาณและที่มา				ตัวชี้วัด (KPI)	ผลลัพธ์ที่ คาดว่าจะได้รับ	หน่วยงานที่ รับผิดชอบ
				2561 (บาท)	2562 (บาท)	2563 (บาท)	2564 (บาท)			
1	โครงการก่อสร้างถนนลาดยาง เชื่อมระหว่างตำบลเส้นทาง บ้านท่าสำราญ ตำบลสว่าง ถึงบ้านกุดแก้ว ตำบลวังสามัคคี	เพื่อให้ราษฎรใช้สัญจร ไป-มา ระหว่างตำบล ได้สะดวก	ถนนลาดยาง ระยะทาง 1,650 เมตร	2,000,000	-	-	-	ความยาว ถนนลาดยาง	ราษฎรได้รับ ความสะดวกในการ สัญจรระหว่างตำบล	อบต./อบจ.
2	โครงการก่อสร้างถนนลาดยาง เชื่อมระหว่างตำบลเส้นทาง บ้านคำบุราช ตำบลสว่าง ถึง บ้านดงกลาง ตำบลโคกแก้ว	เพื่อให้ราษฎรใช้สัญจร ไป-มา ระหว่างตำบล ได้สะดวก	ถนนลาดยาง ระยะทาง 2 กิโลเมตร	2,000,000	-	-	-	ความยาว ถนนลาดยาง	ราษฎรได้รับ ความสะดวกในการ สัญจรระหว่างตำบล	อบต./อบจ.
3	โครงการก่อสร้างและขยายสะพาน คอนกรีตเชื่อมระหว่างตำบลสว่าง ถึงตำบลโคกแก้ว	เพื่อให้ราษฎรใช้สัญจร ไป-มา ระหว่างตำบล ได้สะดวก	สะพานคอนกรีต ระยะทาง 50 เมตร	2,000,000	-	-	-	สะพาน คอนกรีต	ราษฎรได้รับ ความสะดวกในการ สัญจรระหว่างตำบล	อบต./อบจ.
รวม	3 โครงการ	-	-	6,000,000	-	-	-	-	-	-

ยุทธศาสตร์จังหวัดที่ ๔ สร้างความสมดุลทรัพยากรธรรมชาติและสิ่งแวดล้อม ให้มีคุณภาพและยั่งยืน
 ยุทธศาสตร์การพัฒนาของ อบท. ในเขตพื้นที่จังหวัดที่ ๕ การพัฒนาการเชื่อมโยงเครือข่ายโครงสร้างพื้นฐาน
 ๒. ยุทธศาสตร์ที่ ๕ การพัฒนาด้านการบริหารจัดการ และการอนุรักษ์ทรัพยากรธรรมชาติและสิ่งแวดล้อม
 ๒.๑ แผนงานสร้างความเข้มแข็งของชุมชน

ที่	โครงการ	วัตถุประสงค์	เป้าหมาย (ผลผลิตของโครงการ)	งบประมาณและที่มา				ตัวชี้วัด (KPI)	ผลลัพธ์ที่คาดว่าจะได้รับ	หน่วยงานที่รับผิดชอบ
				2561 (บาท)	2562 (บาท)	2563 (บาท)	2564 (บาท)			
1	โครงการก่อสร้างคลองส่งน้ำเพื่อการเกษตร หมู่ที่ 4 บ้านหนองกุง	เพื่อให้เกษตรกรมีน้ำในการทำปศุสัตว์และเกษตรกรรม	คลองส่งน้ำเพื่อการเกษตร ระยะทาง 2 กิโลเมตร	1,500,000	-	-	-	ความยาวคลองส่งน้ำ	ราษฎรมีน้ำใช้เพื่อการปศุสัตว์และเกษตรกรรมอย่างทั่วถึง	กรมชลประทาน/อบจ.
2	โครงการขุดลอกลำห้วยไผ่ตอนบนถึงตอนล่าง เชื่อมระหว่างตำบลสว่าง ถึงตำบลโคกแก้ว	เพื่อให้เกษตรกรมีน้ำในการทำปศุสัตว์และเกษตรกรรม	ลำห้วยไผ่ตอนบน ถึงลำห้วยไผ่ตอนล่าง ระยะทาง 4 กิโลเมตร	10,000,000	-	-	-	กักเก็บน้ำได้มากขึ้น	เพื่อทำการกักเก็บน้ำในการเกษตรในฤดูแล้ง	อบต./อบจ.
3	โครงการขุดลอกฝายร่องน้ำ	เพื่อให้เกษตรกรมีน้ำในการทำปศุสัตว์และเกษตรกรรม	ฝายร่องน้ำ หมู่ที่ 11	5,000,000	-	-	-	กักเก็บน้ำได้มากขึ้น	เพื่อทำการกักเก็บน้ำในการเกษตรในฤดูแล้ง	อบต./อบจ.
4	โครงการก่อสร้างพนังกั้นน้ำยัง	เพื่อป้องกันน้ำท่วม	พนังกั้นน้ำยัง ระยะทาง 10 กิโลเมตร	20,000,000	-	-	-	ความยาวพนังกั้นน้ำ	เพื่อทำการกักเก็บน้ำในการเกษตรในฤดูแล้ง และป้องกันน้ำท่วมในฤดูน้ำหลาก	กรมชลประทาน/อบจ.
รวม	4 โครงการ	-	-	36,500,000	-	-	-	-	-	-

บัญชีครุภัณฑ์
แผนพัฒนาท้องถิ่นสี่ปี (พ.ศ.๒๕๖๑-๒๕๖๔)
องค์การบริหารส่วนตำบลสว่าง

ที่	แผนงาน	หมวด	ประเภท	วัตถุประสงค์	เป้าหมาย (ผลผลิตของครุภัณฑ์)	งบประมาณและที่ผ่านมา				หน่วยงานที่ รับผิดชอบ
						๒๕๖๑	๒๕๖๒	๒๕๖๓	๒๕๖๔	
๑	บริหารงานทั่วไป	คำร้สดุ	วัสดุสำนักงาน	เพื่อให้มีวัสดุสำนักงานใช้งาน เจ้าหน้าที่สามารถปฏิบัติงาน ได้อย่างมีประสิทธิภาพ	วัสดุสำนักงานครบครัน	๕๖๐,๐๐๐	๕๖๐,๐๐๐	๕๖๐,๐๐๐	๕๖๐,๐๐๐	สำนักงานปลัด
			วัสดุเชื้อเพลิงและ หล่อลื่น	เพื่อจัดหาค่าน้ำมันเชื้อเพลิง ใช้ในการปฏิบัติงาน	วัสดุสำนักงานครบครัน	๘๐๐,๐๐๐	๗๐๐,๐๐๐	๗๐๐,๐๐๐	๗๐๐,๐๐๐	สำนักงานปลัด
			วัสดุเครื่องแต่งกาย	เพื่อให้พนักงานเจ้าหน้าที่มี วัสดุเครื่องแต่งกายที่ถูกต้อง ตามระเบียบ	วัสดุเครื่องแต่งกายครบครัน และถูกต้องตามระเบียบ	๕๐,๐๐๐	๕๐,๐๐๐	๕๐,๐๐๐	๕๐,๐๐๐	สำนักงานปลัด
			วัสดุยานพาหนะ และขนส่ง	เพื่อให้มีวัสดุครบครัน เจ้าหน้าที่สามารถปฏิบัติงาน ได้อย่างมีประสิทธิภาพ	วัสดุยานพาหนะและขนส่ง ครบครัน	๖๐๐,๐๐๐	๖๐๐,๐๐๐	๖๐๐,๐๐๐	๖๐๐,๐๐๐	สำนักงานปลัด
			วัสดุวิทยาศาสตร์	เพื่อให้มีวิทยาศาสตร์ไว้ใช้งาน	มีวัสดุวิทยาศาสตร์ใช้งาน	๑๐๐,๐๐๐	๑๐๐,๐๐๐	๑๐๐,๐๐๐	๑๐๐,๐๐๐	สำนักงานปลัด
			วัสดุการเกษตร	เพื่อส่งเสริมอาชีพเกษตรกร ให้ได้ผลผลิตที่ดีขึ้น	หมู่ที่ ๑-๑๓	๑๐๐,๐๐๐	๑๐๐,๐๐๐	๑๐๐,๐๐๐	๑๐๐,๐๐๐	สำนักงานปลัด

ที่	แผนงาน	หมวด	ประเภท	วัตถุประสงค์	เป้าหมาย (ผลผลิตของครุภัณฑ์)	งบประมาณและที่ผ่านมา				หน่วยงานที่ รับผิดชอบ
						๒๕๖๑	๒๕๖๒	๒๕๖๓	๒๕๖๔	
		วัสดุ	วัสดุคอมพิวเตอร์	เพื่อให้มีวัสดุคอมพิวเตอร์ไว้ใช้งาน พนักงานเจ้าหน้าที่สามารถปฏิบัติงานได้อย่างมีประสิทธิภาพ	วัสดุคอมพิวเตอร์ส่วนบุคคล	๑๐๐,๐๐๐	๑๐๐,๐๐๐	๑๐๐,๐๐๐	๑๐๐,๐๐๐	สำนักปลัด
			วัสดุสนาม	เพื่อให้มีวัสดุสนามใช้งาน พนักงานเจ้าหน้าที่สามารถปฏิบัติงานได้อย่างมีประสิทธิภาพ						
		ค่าครุภัณฑ์ (หมวดค่าครุภัณฑ์ที่ดินและสิ่งก่อสร้าง)	ครุภัณฑ์สำนักงาน	เพื่อให้มีครุภัณฑ์สำนักงาน เจ้าหน้าที่สามารถปฏิบัติงานได้อย่างมีประสิทธิภาพ	ครุภัณฑ์สำนักงานครบครัน	๒๗๒,๐๐๐	๒๗๒,๐๐๐	๒๗๒,๐๐๐	๒๗๒,๐๐๐	สำนักปลัด
			ครุภัณฑ์ไฟฟ้าและวิทยุ	เพื่อให้มีครุภัณฑ์ไฟฟ้าและวิทยุใช้งาน ทั้งในและนอกสถานที่	ครุภัณฑ์ไฟฟ้าและวิทยุครบครัน	๑๐๕,๐๐๐	๕๐,๐๐๐	๕๐,๐๐๐	๕๐,๐๐๐	สำนักปลัด
			ครุภัณฑ์คอมพิวเตอร์	เพื่อให้มีวัสดุคอมพิวเตอร์ไว้ใช้งาน พนักงานเจ้าหน้าที่สามารถปฏิบัติงานได้อย่างมีประสิทธิภาพ	ครุภัณฑ์คอมพิวเตอร์ครบครัน	๑๘๐,๐๐๐	๑๘๐,๐๐๐	๑๘๐,๐๐๐	๑๘๐,๐๐๐	สำนักปลัด

ที่	แผนงาน	หมวด	ประเภท	วัตถุประสงค์	เป้าหมาย (ผลผลิตของครุภัณฑ์)	งบประมาณและที่ผ่านมา				หน่วยงานที่ รับผิดชอบ
						๒๕๖๑	๒๕๖๒	๒๕๖๓	๒๕๖๔	
๒	เคหะและชุมชน	ค่าครุภัณฑ์ (หมวดค่าครุภัณฑ์ ที่ดินและสิ่งก่อสร้าง)	ครุภัณฑ์โฆษณาและ เผยแพร่	เพื่อให้มีครุภัณฑ์ไว้ใช้งาน เจ้าหน้าที่สามารถปฏิบัติงาน ได้อย่างมีประสิทธิภาพ	ครุภัณฑ์สำนักงานครบครัน	๔๕,๐๐๐	๔๕,๐๐๐	๔๕,๐๐๐	๔๕,๐๐๐	กองคลัง
			ครุภัณฑ์งานบ้าน งานครัว	เพื่อให้มีครุภัณฑ์ไว้ใช้งาน เจ้าหน้าที่สามารถปฏิบัติงาน ได้อย่างมีประสิทธิภาพ	ครุภัณฑ์งานบ้านงานครัว ครบครัน	๘๐,๐๐๐	๘๐,๐๐๐	๘๐,๐๐๐	๘๐,๐๐๐	สำนักปลัด
			ค่าบำรุงรักษาและ ปรับปรุงครุภัณฑ์	เพื่อซ่อมแซมครุภัณฑ์ให้สามารถ ใช้งานได้ตามปกติ		๑๐๐,๐๐๐	๑๐๐,๐๐๐	๑๐๐,๐๐๐	๑๐๐,๐๐๐	กองคลัง
			บำรุงตามปกติหรือค่าซ่อมกลาง)							
		ค่าวัสดุ	วัสดุไฟฟ้าและวิทยุ	เพื่อให้เจ้าหน้าที่สามารถ ปฏิบัติงานได้อย่างมี ประสิทธิภาพ และให้บริการ ประชาชนด้านการซ่อมแซม ไฟฟ้าได้อย่างรวดเร็ว	วัสดุไฟฟ้าและวิทยุครบครัน	๖๓๕,๐๐๐	๕๓๐,๐๐๐	๕๓๐,๐๐๐	๕๓๐,๐๐๐	กองช่าง
		ค่าครุภัณฑ์ (หมวดค่าครุภัณฑ์ ที่ดินและสิ่งก่อสร้าง)	ครุภัณฑ์สำรวจ	เพื่อให้มีครุภัณฑ์ไว้ใช้งาน เจ้าหน้าที่สามารถปฏิบัติงาน ได้อย่างมีประสิทธิภาพ	ครุภัณฑ์สำนักงานครบครัน	๙๐,๐๐๐	๙๐,๐๐๐	๙๐,๐๐๐	๙๐,๐๐๐	กองช่าง

ที่	แผนงาน	หมวด	ประเภท	วัตถุประสงค์	เป้าหมาย (ผลผลิตของครุภัณฑ์)	งบประมาณและที่ผ่านมา				หน่วยงานที่ รับผิดชอบ
						๒๕๖๑	๒๕๖๒	๒๕๖๓	๒๕๖๔	
๓	การพาณิชย์	คำวิสต์	วัสดุก่อสร้าง	เพื่อให้มีวัสดุก่อสร้างไว้ใช้งาน พนักงานเจ้าหน้าที่สามารถ ปฏิบัติงานได้อย่างมี ประสิทธิภาพ	วัสดุก่อสร้างครบครัน	๗๘๐,๐๐๐	๗๘๐,๐๐๐	๗๘๐,๐๐๐	๗๘๐,๐๐๐	กองช่าง
๔	สาธารณสุข	คำวิสต์	วัสดุวิทยาศาสตร์	เพื่อให้มีวัสดุเวชภัณฑ์ใช้งาน ป้องกันโรคระบาดในเขต ตำบลสว่าง	หมู่ที่ ๑-๑๓	๓๐๐,๐๐๐	๓๐๐,๐๐๐	๓๐๐,๐๐๐	๓๐๐,๐๐๐	สำนักปลัด
๕	การรักษาสภาพ ภายใน	คำวิสต์	วัสดุยานพาหนะ และขนส่ง	เพื่อให้มีวัสดุครบครัน เจ้าหน้าที่สามารถปฏิบัติงาน ได้อย่างมีประสิทธิภาพ	วัสดุยานพาหนะและขนส่ง ครบครัน	๗๐๐,๐๐๐	๖๐๐,๐๐๐	-	-	สำนักปลัด
			วัสดุวิทยาศาสตร์	เพื่อให้มีวัสดุวิทยาศาสตร์ใช้งาน เจ้าหน้าที่สามารถปฏิบัติงาน ได้อย่างมีประสิทธิภาพ	วัสดุวิทยาศาสตร์ครบครัน	๑๕๐,๐๐๐	๓๐๐,๐๐๐	๓๐๐,๐๐๐	๓๐๐,๐๐๐	สำนักปลัด
			วัสดุเครื่องดับเพลิง	เพื่อให้มีวัสดุเครื่องดับเพลิง ไว้ใช้งาน พนักงานเจ้าหน้าที่ สามารถปฏิบัติงานได้อย่างมี ประสิทธิภาพ	วัสดุเครื่องดับเพลิงครบครัน	๒๐๐,๐๐๐	๒๐๐,๐๐๐	๒๐๐,๐๐๐	๒๐๐,๐๐๐	สำนักปลัด

ที่	แผนงาน	หมวด	ประเภท	วัตถุประสงค์	เป้าหมาย (ผลผลิตของครุภัณฑ์)	งบประมาณและที่ผ่านมา				หน่วยงานที่ รับผิดชอบ
						๒๕๖๑	๒๕๖๒	๒๕๖๓	๒๕๖๔	
๖	การศึกษา	วัสดุสำนักงาน	วัสดุสำนักงาน	เพื่อให้มีวัสดุสำนักงานไว้ใช้งาน พนักงานเจ้าหน้าที่สามารถ ปฏิบัติงานได้อย่างมี ประสิทธิภาพ	วัสดุสำนักงานครบครัน	๔๒๐,๐๐๐	๔๒๐,๐๐๐	๔๒๐,๐๐๐	๔๒๐,๐๐๐	กองช่าง
			ค่าอาหารเสริม(นม)	เพื่อให้เด็กนักเรียนทุกคน ได้รับประทานอาหารเสริม	เด็กนักเรียนทุกคน ได้รับประทานอาหารเสริม	๑,๑๐๐,๐๐๐	๑,๕๐๐,๐๐๐	๑,๕๐๐,๐๐๐	๑,๕๐๐,๐๐๐	กองคลัง
			ค่าอาหารกลางวัน เด็กนักเรียน	เพื่อให้เด็กนักเรียนทุกคน ได้รับประทานอาหารกลางวัน	เด็กนักเรียนทุกคน ได้รับประทานอาหารกลางวัน	๑,๓๐๐,๐๐๐	๑,๓๐๐,๐๐๐	๑,๓๐๐,๐๐๐	๑,๓๐๐,๐๐๐	กองคลัง
					รวม	๗,๙๖๗,๐๐๐	๙,๕๘๗,๐๐๐	๙,๓๕๗,๐๐๐	๙,๒๗๗,๐๐๐	

ส่วนที่ ๕

การติดตามและประเมินผล

๑. การติดตามและประเมินผลยุทธศาสตร์

การติดตามและประเมินผลแผนพัฒนาท้องถิ่น เป็นการติดตามและประเมินผลความสำเร็จของแผนพัฒนาท้องถิ่นสี่ปีขององค์กรปกครองส่วนท้องถิ่น และการติดตามและประเมินผลโครงการพัฒนาที่องค์กรปกครองส่วนท้องถิ่นได้ดำเนินการตามแผนดำเนินงานว่าเป็นไปตามเป้าหมายการพัฒนาที่สอดคล้องกับพันธกิจ ซึ่งสามารถนำไปสู่การบรรลุวิสัยทัศน์ที่องค์กรปกครองส่วนท้องถิ่นกำหนดหรือไม่ และโครงการพัฒนานั้นประสบความสำเร็จตามกรอบการประเมินผลในระดับใด

การติดตาม (Monitoring)

การติดตามนั้นจะทำให้เราทราบได้ว่า ขณะนี้ได้มีการปฏิบัติตามแผนพัฒนาท้องถิ่นสี่ปีถึงระยะใดแล้ว ซึ่งเทคนิคอย่างง่ายที่สามารถใช้เป็นเครื่องในการติดตามได้เช่น Gant Chart ที่จะทำให้หน่วยงานสามารถติดตามได้ว่าการดำเนินการตามแผนพัฒนาพัฒนาท้องถิ่นสี่ปีมีการดำเนินการช่วงใด ตรงกำหนดระยะเวลาที่กำหนดไว้หรือไม่ แผนดำเนินงานก็จะเป็นเครื่องมือสำคัญในการติดตามผลการดำเนินงานดังกล่าวมาแล้ว

การประเมินผล (Evaluation)

การประเมินผลแผนพัฒนาสามปี จำเป็นต้องมีเกณฑ์มาตรฐาน (Standard criteria) และตัวชี้วัด (indicators) เพื่อใช้เป็นกรอบในการประเมินเพื่อให้เกิดความชัดเจน เป็นระบบมีมาตรฐาน และเป็นที่ยอมรับ โดยประกอบด้วยเกณฑ์ที่สำคัญใน ๒ ระดับ คือเกณฑ์การประเมินหน่วยงาน และเกณฑ์การประเมินโครงการ และพิจารณาปัจจัยให้ทราบทั้งจุดเด่นหรือจุดด้อยของงาน/โครงการ อย่างมีระบบแล้วตัดสินใจว่าจะปรับปรุงแก้ไขงาน/โครงการนั้น เพื่อการดำเนินการต่อไปหรือยุติการดำเนินงานโครงการนั้น

วิธีการติดตามและประเมินผล เป็นการแสดงถึงวิธีการติดตามและประเมินผลโครงการ โดยกำหนดรูปแบบแผนที่จะใช้ในการติดตามและประเมินผล เพื่อตรวจสอบว่าการดำเนินกิจกรรม /โครงการ อยู่ภายใต้ระยะเวลาและงบประมาณที่กำหนดไว้หรือไม่ และผลการดำเนินกิจกรรม/โครงการ บรรลุวัตถุประสงค์ที่วางไว้หรือไม่ โดยการติดตามเป็นการตรวจสอบระหว่างการดำเนินการกิจกรรมตามแผนงาน /โครงการ ในขณะที่ทำการประเมินผลเป็นการตรวจสอบที่เกิดขึ้นจริงเมื่อดำเนินโครงการเสร็จแล้วเปรียบเทียบกับวัตถุประสงค์ที่ได้ตั้งไว้

การติดตามและประเมินผลแผนพัฒนาท้องถิ่นมีขั้นตอนในการดำเนินการดังนี้

ขั้นตอนที่ ๑ คณะกรรมการติดตามและประเมินผลแผนพัฒนาท้องถิ่นร่วมประชุมเพื่อกำหนดกรอบแนวทางและวิธีการในการติดตามและประเมินผลแผนพัฒนาท้องถิ่นสี่ปีและประเมินผลโครงการพัฒนาแผนสามปี ดังนี้

๑.๑ การกำหนดกรอบ แนวทาง และวิธีการ ในการติดตามและประเมินผลแผนพัฒนา อาจกำหนดแนวทางในการติดตามและประเมินผลแผนพัฒนาท้องถิ่นสี่ปี ดังนี้

๑. ความสอดคล้อง (Relevance) ของยุทธศาสตร์ แผน และกลยุทธ์ที่กำหนด

๒. ความเพียงพอ (Adequacy) ของทรัพยากรเพื่อการดำเนินกิจกรรมของหน่วยงาน

๓. ความก้าวหน้า (Progress) กิจกรรมที่กำหนดไว้ตามแผนโดยมีการติดตามผล (Monitoring)

๔. ประสิทธิภาพ (Efficiency) เป็นการศึกษาความสัมพันธ์ระหว่างผลผลิตกับทรัพยากรที่ใช้โดยมีการประเมินประสิทธิภาพ (Efficiency Evaluation)

๕. ประสิทธิภาพ (Effectiveness) เป็นการศึกษาถึงผลที่ได้รับ (Effect)

๖. ผลลัพธ์และผลผลิต (Outcome and Output) เป็นการประเมินผลประโยชน์ ที่เกิดจากการทำกิจกรรมที่มีต่อกลุ่มเป้าหมายที่ได้รับบริการ และการประเมินผลผลิตที่เกิดขึ้นจากกิจกรรม

๗. การประเมินผลกระทบเป็นการศึกษาผลที่ได้รับรวมยอด (Overall Effect)

คณะกรรมการติดตามและประเมินผลแผนพัฒนาท้องถิ่น อาจนำแนวทางทั้งหมดที่กำหนดมาใช้ หรืออาจเลือกใช้ในบางแนวทางในการติดตามและประเมินผลแผนพัฒนาท้องถิ่นก็ได้โดยอย่างน้อยต้องสามารถประเมินความสอดคล้องและสามารถวัดความสำเร็จหรือความก้าวหน้าของแผนพัฒนาท้องถิ่นได้ ทั้งนี้ขึ้นอยู่กับคณะกรรมการฯจะพิจารณา

๑.๒ การกำหนดกรอบแนวทางและวิธีการในการติดตามและประเมินผลโครงการพัฒนาตามแผนพัฒนาสามปีอาจกำหนดแนวทาง ดังนี้

๑. การประเมินผลกระบวนการ (Process Evaluation) หรือการประเมินประสิทธิภาพ (Efficiency Evaluation)

๒. การประเมินผลโครงการ (Project Evaluation) หรือการประเมินประสิทธิผล (Effectiveness Evaluation)

๓. การประเมินผลกระทบ (Impact Evaluation)

ขั้นตอนที่ ๒ คณะกรรมการติดตามและประเมินผลแผนพัฒนาท้องถิ่นดำเนินการติดตามและประเมินผลแผนพัฒนาท้องถิ่นสี่ปีปี ตามกรอบแนวทาง และวิธีการที่กำหนดโดยสามารถติดตามและประเมินผลได้ตลอดระยะเวลาของแผนพัฒนาท้องถิ่นสี่ปีขององค์กรปกครองส่วนท้องถิ่น

ขั้นตอนที่ ๓ คณะกรรมการติดตามและประเมินผลแผนพัฒนาท้องถิ่น ดำเนินการติดตามและประเมินผลโครงการพัฒนาตามแผนพัฒนาท้องถิ่นสี่ปี ตามกรอบแนวทางและวิธีการที่กำหนด โดยสามารถติดตามและประเมินผลได้ ตั้งแต่ก่อนเริ่มโครงการพัฒนาตามแผนดำเนินงานจนสิ้นสุดโครงการฯ

ขั้นตอนที่ ๔ รายงานผลและเสนอความเห็น ซึ่งได้จากการติดตามและประเมินผลแผนพัฒนาท้องถิ่นสี่ปี และผลการติดตามและประเมินโครงการพัฒนาตามแผนพัฒนาท้องถิ่นสี่ปีต่อผู้บริหารท้องถิ่น เพื่อให้ผู้บริหารท้องถิ่นเสนอต่อสภาท้องถิ่น คณะกรรมการพัฒนาท้องถิ่น และคณะกรรมการประสานแผนพัฒนาท้องถิ่นระดับจังหวัด พร้อมประกาศผลการติดตามและประเมินผลให้ประชาชนในท้องถิ่นทราบโดยทั่วกันอย่างน้อยปีละหนึ่งครั้ง

ขั้นตอนที่ 5 คณะกรรมการติดตามและประเมินผลแผนพัฒนาท้องถิ่นอาจให้ความเห็นหรือข้อเสนอแนะในรายงานการติดตามและประเมินผลแผนพัฒนาท้องถิ่นสี่ปี และโครงการพัฒนาต่อผู้บริหารท้องถิ่น เพื่อให้ผู้บริหารท้องถิ่นเสนอต่อสภาท้องถิ่นคณะกรรมการพัฒนาท้องถิ่นและคณะกรรมการประสานแผนพัฒนาท้องถิ่นระดับจังหวัดได้

๑. องค์กรที่รับผิดชอบการติดตามและประเมินผลแผนพัฒนา

ตามระเบียบกระทรวงมหาดไทย ว่าด้วยการจัดทำแผนพัฒนาขององค์กรปกครองส่วนท้องถิ่น พ.ศ. ๒๕๔๘ ข้อ ๒๘ ให้ผู้บริหารท้องถิ่นแต่งตั้งคณะกรรมการติดตามและประเมินผลแผนพัฒนาท้องถิ่น ประกอบด้วย

๑. สมาชิกสภาท้องถิ่นที่สภาท้องถิ่นคัดเลือกจำนวนสามคน
๒. ผู้แทนประชาคมท้องถิ่นที่ประชาคมท้องถิ่นคัดเลือกจำนวนสองคน
๓. ผู้แทนหน่วยงานที่เกี่ยวข้องที่ผู้บริหารท้องถิ่นคัดเลือกจำนวนสองคน
๔. หัวหน้าส่วนการบริหารที่คัดเลือกกันเองจำนวนสองคน
๕. ผู้ทรงคุณวุฒิที่ผู้บริหารท้องถิ่นคัดเลือกจำนวนสองคน

โดยให้คณะกรรมการเลือกกรรมการหนึ่งคนทำหน้าที่ประธานคณะกรรมการ และกรรมการอีกหนึ่งคน ทำหน้าที่เลขานุการของคณะกรรมการ

กรรมการตามข้อ ๒๘ ให้มีวาระอยู่ในตำแหน่งคราวละสองปีและอาจได้รับการคัดเลือกอีกได้

คณะกรรมการติดตามและประเมินผลแผนพัฒนาท้องถิ่นมีอำนาจหน้าที่ ดังนี้

๑. กำหนดแนวทาง วิธีการในการติดตามและประเมินผลแผนพัฒนา
๒. ดำเนินการติดตามและประเมินผลแผนพัฒนา
๓. รายงานผลและเสนอความเห็นซึ่งได้จากการติดตามและประเมินผลแผนพัฒนาต่อผู้บริหาร เพื่อให้ผู้บริหารท้องถิ่นเสนอต่อสภาท้องถิ่น คณะกรรมการพัฒนาท้องถิ่น และประกาศผลการติดตามและประเมินผลแผนพัฒนาให้ประชาชนในท้องถิ่นทราบโดยทั่วกันอย่างน้อยปีละหนึ่งครั้งภายในเดือนธันวาคมของทุกปี ทั้งนี้ให้ปิดประกาศโดยเปิดเผยไม่น้อยกว่าสามสิบวัน
๔. แต่งตั้งคณะอนุกรรมการหรือคณะทำงานเพื่อช่วยปฏิบัติงานตามที่เห็นสมควร

๒. การติดตามและประเมินผลโครงการ

จุดมุ่งหมายสำคัญของการประเมินผลโครงการของแผนพัฒนาท้องถิ่นสี่ปีนั้นคือ การประเมินว่ามี การนำโครงการที่บรรจุในแผนพัฒนาท้องถิ่นสี่ปีไปปฏิบัติอย่างแท้จริงเพียงใด และผลเป็นอย่างไรเพื่อที่จะสามารถ วัดความสัมฤทธิ์ผลของแผนพัฒนาท้องถิ่นสี่ปีได้ ในขณะที่เดียวกันก็สามารถเก็บรวบรวมข้อมูลเพื่อใช้สมมติฐาน ในการจัดทำแผนพัฒนาท้องถิ่นสี่ปีฉบับต่อไปได้ดังนี้ การที่จะประเมินผลแผนพัฒนาท้องถิ่นสี่ปีในภาพรวมได้ จำเป็นต้องประเมินผลการปฏิบัติในแต่ละแนวทางการพัฒนา ก่อน เพื่อนำไปสู่การวัดความสำเร็จของแต่ละ โครงการซึ่งจะแสดงให้เห็นได้ว่าการพัฒนาเป็นไปในแนวทางใด บรรลุวัตถุประสงค์ของการพัฒนาที่ยั่งยืนและ ตอบสนองต่อวิสัยทัศน์หรือไม่ ดังนั้นในขั้นต้น องค์กรปกครองส่วนท้องถิ่นจะต้องติดตามประเมินผล แผนพัฒนาท้องถิ่นสี่ปีให้ได้ข้อมูลที่แท้จริง อันจะนำมาสู่บทสรุปที่บิดเบือนจากผลการปฏิบัติจริงที่เกิดขึ้น

การติดตาม (Monitoring)

การติดตามนั้นจะทำให้เราทราบได้ว่าขณะนี้ได้มีการปฏิบัติตามแผนพัฒนาท้องถิ่นสี่ปีในระยะใดแล้ว ซึ่งเทคนิคอย่างง่ายที่สามารถใช้เป็นเครื่องมือในการติดตามได้ เช่น Gant Chart ที่จะทำให้หน่วยงานสามารถ ติดตามได้ว่าการดำเนินการตามแผนพัฒนาท้องถิ่นสี่ปีมีการดำเนินการในช่วงใด ตรงกำหนดระยะเวลา ที่กำหนดไว้หรือไม่ แผนการดำเนินงานประจำปีก็จะเป็นเครื่องมือสำคัญในการติดตามผลการดำเนินการ ดังได้กล่าวมาแล้ว

๑. เกณฑ์ความก้าวหน้า (Progress)

เป็นการพิจารณาเปรียบเทียบผลของการดำเนินงาน กิจกรรมจากเป้าหมายที่กำหนดตามแผนการประเมินความก้าวหน้ามุ่งที่ตอบคำถามว่า การดำเนินกิจกรรมตามโครงการสอดคล้องกับวัตถุประสงค์ที่กำหนดหรือไม่ เป็นไปตามกรอบเวลาหรือไม่ และประสพกับอุปสรรคอะไรบ้าง ประกอบด้วย ตัวชี้วัด ๔ ประการ

๑. ผลผลิตเทียบกับเป้าหมายรวมในช่วงเวลา เป็นการวัดส่วนของผลผลิต (Outputs) ของโครงการว่าบรรลุเป้าหมายมากน้อยเพียงใด อาทิ ความยาวของถนนที่สร้างได้ จำนวนแหล่งน้ำขนาดเล็กเพื่อการเกษตร สัดส่วนปริมาณงานก่อสร้างเทียบกับเป้าหมายช่วงเวลาที่กำหนด

๒. จำนวนกิจกรรมเสร็จแล้ว เนื่องจากโครงการประกอบด้วยชุดกิจกรรมต่างๆมากมายจึงจำเป็นต้องมีตัวชี้วัดความก้าวหน้า โดยพิจารณาจำนวนกิจกรรมและประเภทกิจกรรมที่ได้ดำเนินการไปแล้วทั้งกิจกรรมหลัก กิจกรรมพื้นฐาน กิจกรรมรอง และกิจกรรมเสริมในช่วงระยะเวลาอาจเป็นสัปดาห์ เดือน ไตรมาส หรือระยะของโครงการ (Phase)

๓. ทรัพยากรที่ใช้ในช่วงเวลา เป็นตัวชี้วัดความก้าวหน้าของการใช้ทรัพยากรในโครงการซึ่งครอบคลุมด้านงบประมาณโครงการได้แก่ งบประมาณที่ใช้ไป งบประมาณที่อยู่ระหว่างผูกพันเงินงบประมาณและแผนการใช้จ่ายงบประมาณโครงการและอัตราการใช้บุคลากรสัมพันธ์กับเวลาในรูปของคนวัน (Man - month)

๔. ระยะเวลาที่ใช้ไป เป็นตัวชี้วัดความก้าวหน้าเพื่อดูว่าใช้เวลาไปเท่าใดแล้ว และเหลือระยะเวลาอีกเท่าใดจึงจะครบกำหนดแล้วเสร็จ โดยจะสามารถใช้เป็นเกณฑ์ประเมินและควบคุมกิจกรรมให้บรรลุเป้าหมายด้านเวลา และเพื่อทราบถึงระยะเวลาที่จะต้องใช้เวลาเพื่อให้บรรลุเป้าหมาย

๒. เกณฑ์ประสิทธิภาพ (Efficiency)

การประเมินประสิทธิภาพเป็น การเปรียบเทียบผลลัพธ์ได้กับทรัพยากรที่ใช้ไปในการดำเนินงาน ทรัพยากรที่ใช้นอกจากงบประมาณแล้ว ยังหมายรวมถึงทรัพยากรมนุษย์ ทรัพยากรทางการจัดการและเวลาที่ใช้ในการดำเนินงาน และเพื่อทราบถึงระยะเวลาที่จะต้องใช้ในการดำเนินงาน ประกอบด้วยตัวชี้วัด ๔ ประการคือ

๑. สัดส่วนผลผลิตต่อค่าใช้จ่าย เป็นตัวชี้วัดประสิทธิภาพการใช้ทรัพยากรทางการเงินของโครงการ เพื่อให้ได้ผลที่เหมาะสมและคุ้มค่ากับการลงทุน ซึ่งจะใช้ได้กับการใช้จ่ายเป็นไปอย่างมีประสิทธิภาพ สมประโยชน์ ลดค่าใช้จ่ายและประหยัดต้นทุนการผลิต

๒. ผลผลิตต่อกำลังคน เป็นตัวชี้วัดประสิทธิภาพการผลิตต่อบุคลากรหรือเจ้าหน้าที่โครงการ ซึ่งนอกจากจะเป็นตัวชี้ถึงประสิทธิภาพการดำเนินงานแล้วยังแสดงถึงสมรรถนะและศักยภาพของทรัพยากรบุคคล ในการดำเนินการโครงการและจะเป็นแนวทางในการปรับขนาดกำลังคนที่เหมาะสมในการดำเนินกิจกรรมและการเพิ่มเติมขีดความสามารถของบุคลากรในระยะยาวอีกด้วย

๓. ผลผลิตต่อหน่วยเวลา เป็นตัวชี้วัดประสิทธิภาพในการผลิตในช่วงเวลา อาทิ จำนวนครัวเรือนที่ได้รับการอบรมอาชีพเสริมนอกภาคเกษตรต่อเดือน จำนวนนักเรียนที่เข้าเรียนต่อตามโครงการขยายโอกาสทางการศึกษาในแต่ละปี จำนวนผู้ประกอบการรายย่อยที่ได้รับการส่งเสริมการลงทุนในแต่ละช่วงไตรมาส

๔. การประหยัดทรัพยากรการจัดการ เป็นตัวชี้วัดความสามารถของโครงการในการประหยัดทรัพยากรทางการบริหารจัดการ อาทิ การปรับลดค่าใช้จ่ายที่ไม่จำเป็นในการดำเนินโครงการ และประหยัดค่าพลังงานและค่าสาธารณูปโภคการคิดเป็นร้อยละของค่าใช้จ่ายรวม

๓. เกณฑ์ประสิทธิผล (Effectiveness)

การประเมินประสิทธิผล เป็นเกณฑ์ที่พิจารณาระดับการบรรลุวัตถุประสงค์เฉพาะด้านโดยจากผลลัพธ์จากการดำเนินงาน ตลอดจนการเปลี่ยนแปลงของประชากรของกลุ่มเป้าหมายตามโครงการประกอบด้วยตัวชี้วัด ๔ ประการ คือ

๑. ระดับการบรรลุเป้าหมาย เป็นตัวชี้วัดว่าโครงการบรรลุเป้าหมายด้านใดบ้างและการบรรลุเป้าหมายส่งผลต่อประชากรเป้าหมายอย่างไร โดยสามารถวัดการเปลี่ยนแปลงในเชิงปริมาณและคุณภาพของประชากรเป้าหมาย อาทิ การบรรลุเป้าหมายด้านเศรษฐกิจ สังคม

๒. ระดับการมีส่วนร่วม เป็นตัวชี้วัดความสำเร็จโดยให้ความสำคัญกับมิติการมีส่วนร่วม โดยสามารถอธิบายความสัมพันธ์เชิงเหตุผลได้ว่ามีส่วนร่วมของประชาชนส่งผลต่อระดับความสำเร็จมากน้อยเพียงไรและโครงการจะปรับปรุงส่งเสริมการมีส่วนร่วมได้อย่างไร ระดับการมีส่วนร่วมสามารถวัดจากจำนวนประชากร ความถี่ระดับและกิจกรรม ซึ่งครอบคลุมการร่วมตัดสินใจ วางแผนติดตามผล

๓. ระดับความพึงพอใจเป็นเกณฑ์วัดระดับการยอมรับ โดยพิจารณาจากสัดส่วนของประชากรเป้าหมายที่พึงพอใจกับบริการภาครัฐ สัดส่วนครัวเรือนที่พอใจการปฏิบัติหน้าที่ของเจ้าหน้าที่โครงการ ระดับความพึงพอใจในมาตรการตามโครงการ

๔. ความเสี่ยงของโครงการ เป็นตัวชี้วัดประสิทธิผล เพื่อดูว่าโครงการมีความเสี่ยงในการบรรลุเป้าหมายด้านด้านหนึ่งหรือเป้าหมายรวมของโครงการ หรือไม่ ซึ่งความเสี่ยงจะประเมินจากการเปลี่ยนแปลงสถานะแวดล้อมของโครงการหรือไม่ ทั้งในด้านเศรษฐกิจ สังคม การเมืองและสิ่งแวดล้อม ทั้งระยะสั้นและระยะยาว

๔. เกณฑ์ผลกระทบ (Impacts)

เป็นการพิจารณาผลกระทบโดยรวมต่อประชากรกลุ่มเป้าหมาย ชุมชน สังคมและหน่วยงานในภาพรวม เป็นผลกระทบระยะยาว ผลกระทบอาจมีทั้งมุ่งหวัง (Intended Impacts) และผลกระทบที่ไม่ได้มุ่งหวัง (Unintended Impacts) ซึ่งอาจเป็นผลด้านบวกหรือด้านลบก็ได้ ประกอบด้วยตัวชี้วัด ๓ ประการ คือ

๑. คุณภาพชีวิต เป็นตัวชี้วัดผลกระทบต่อการพัฒนาหรือยกระดับคุณภาพชีวิตของประชากรกลุ่มเป้าหมาย อาทิ รายได้ ความเป็นอยู่ โอกาสทางการศึกษา การมีงานทำ สุขภาพอนามัย สภาพแวดล้อมของครัวเรือนชุมชน โดยสามารถวัดจากสัดส่วนครัวเรือนหรือประชากรที่ได้รับการบริการจากโครงการพัฒนาที่ส่งผลกระทบต่อคุณภาพชีวิตที่ดี หรือมาตรฐานการดำรงชีวิต

๒. ทักษะและความเข้าใจ เป็นตัวชี้วัดผลกระทบ โดยมุ่งเรื่องทักษะและความเข้าใจของประชากรกลุ่มเป้าหมายที่มีต่อโครงการ โดยสามารถวัดระดับ (Scale) ทั้งเชิงบวกและลบต่อตัวโครงการเองโดยเฉพาะวัตถุประสงค์และมาตรการนโยบายผลประโยชน์ของโครงการ ความพึงพอใจในการรับบริการ และ ทักษะติดต่อผู้บริหารและเจ้าหน้าที่โครงการ

๓. การเปลี่ยนแปลงพฤติกรรมเป็นตัวชี้วัดผลกระทบโดยให้ความสำคัญเรื่องการเปลี่ยนแปลงพฤติกรรมของกลุ่มเป้าหมาย โดยเปรียบเทียบระยะก่อนหลังมีโครงการ อาทิ สัดส่วนของครัวเรือนที่ยอมรับเทคโนโลยีการผลิตที่รักษาสิ่งแวดล้อม จำนวนเกษตรกรที่ทำการเกษตรแบบธรรมชาติยิ่งขึ้นการปฏิบัติของยวดยานโดยเคารพกฎจราจรมากขึ้น การออกมาใช้สิทธิเลือกตั้งมากขึ้น และลดละพฤติกรรมการซื้อสิทธิ์ขายเสียง การลดพฤติกรรมที่มีขอบในการปฏิบัติหน้าที่

๕. เกณฑ์ความสอดคล้อง (Relevance)

เกณฑ์การประเมินความสอดคล้องมุ่งความสอดคล้อง พิจารณาว่าวัตถุประสงค์ของโครงการสอดคล้องกับความต้องการหรือสามารถแก้ไขปัญหาตามที่กำหนดไว้แต่ต้นหรือไม่ ซึ่งจำเป็นต้องมีการประเมินความต้องการที่แท้จริง ตลอดจนจะต้องตอบคำถามด้วยว่า แนวทางและกลยุทธ์ที่ใช้ในการดำเนินงานสอดคล้องกับการแก้ไขปัญหาที่เป็นจริงหรือไม่ประกอบด้วยตัวชี้วัดที่สำคัญ ๓ ประการ คือ

๑. ประเด็นปัญหาหลัก ซึ่งพิจารณาจากจำนวนเรื่องหรือประเด็นปัญหาและอุปสรรคที่เกิดขึ้น ทั้งที่ได้รับการแก้ไขแล้วและยังไม่สามารถแก้ไข รวมถึงการจัดลำดับความสำคัญของปัญหาตามความเร่งด่วนตามความรุนแรงของปัญหา

๒. มาตรการหรือกลยุทธ์ในการแก้ไขปัญหา เป็นตัวชี้วัดความสอดคล้องกับการแก้ไขปัญหาซึ่งเป็นมาตรการระยะสั้น และระยะยาว โดยสามารถดูได้จากมาตรการที่ผู้บริหารโครงการนำมาใช้ตลอดช่วงระยะเวลาของการดำเนินโครงการ และความสอดคล้องกับปัญหาหลัก

๓. ความต้องการหรือข้อเรียกร้องของประชากรกลุ่มเป้าหมาย เป็นตัวชี้วัดถึงความต้องการของผู้รับบริการในการแก้ไขปัญหาที่ประสบอยู่ อาทิ คำเรียกร้อง ข้อร้องทุกข์ ให้แก้ไขปัญหาเพื่อสนองตอบประชากรกลุ่มเป้าหมายตามโครงการที่ไม่ได้รับผลประโยชน์จากการดำเนินโครงการหรือได้รับความเสียหายจากการดำเนินโครงการซึ่งจะเป็นตัวชี้ความสอดคล้องในการดำเนินโครงการและสนองตอบต่อความต้องการของประชากรเป้าหมาย

๖. เกณฑ์ความยั่งยืน (Sustainability)

เป็นเกณฑ์การพิจารณาที่สืบเนื่องมาจากความสอดคล้อง โดยพิจารณาระดับความต่อเนื่องของกิจกรรมต่างๆ ว่าจะสามารถดำเนินต่อไปได้โดยไม่มีค่าใช้จ่ายประมาณจากภายนอกโครงการ ความสามารถในการเลี้ยงตัวเองได้ นอกจากนี้ยังหมายถึงความสามารถในการขยายกิจกรรมไปยังพื้นที่แห่งใหม่ประกอบด้วยตัวชี้วัดที่สำคัญ ๓ ประการ คือ

๑. ความอยู่รอดด้านเศรษฐกิจ เกี่ยวข้องกับการจัดการทรัพยากรทางการเงินของโครงการ อาทิ จำนวนงบประมาณของโครงการ แผนการใช้จ่ายงบประมาณ ภาระผูกพัน สัดส่วนค่าใช้จ่ายเทียบกับผลผลิตที่ได้ ปริมาณเงินทุนสำรอง แหล่งสนับสนุนงบประมาณ ปริมาณหรือเงินทุนหมุนเวียน จำนวน และขนาดกองทุนดำเนินโครงการ ซึ่งเป็นตัวบ่งชี้ความอยู่รอดทางเศรษฐกิจของโครงการ

๒. สมรรถนะด้านสถาบัน เป็นตัววัดความสามารถของหน่วยงานในการบริหารโครงการพัฒนาองค์กรประชาชน การมีส่วนร่วมของหน่วยงานที่เกี่ยวข้องระดับการมีส่วนร่วมของประชากรกลุ่มเป้าหมาย ในกระบวนการตัดสินใจ การวางแผนงานและบริหารโครงการและการปรับปรุงระเบียบวิธีการปฏิบัติที่เอื้อต่อการดำเนินโครงการ

๓. ความเป็นไปได้ในการขยายผล เป็นตัวชี้วัดความยั่งยืนโดยพิจารณาความสามารถในการพึ่งตนเอง โอกาสและช่องทางในการขยายผลการดำเนินโครงการ กรณีโครงการประสบผลสำเร็จด้วยดีทั้งการขยายผล แนวราบ กล่าวคือ การเพิ่มกิจกรรมโครงการ การเพิ่มจำนวนประชากรเป้าหมาย การขยายกำลังผลิตโครงการเดิมและขยายผลในแนวตั้ง ได้แก่ การขยายพื้นที่โครงการ การขยายเครือข่ายโครงการออกไปทั่วภูมิภาค และยกระดับโครงการเป็นระดับชาติ

๗. เกณฑ์ความเป็นธรรม (Equity)

เป็นเกณฑ์ที่มุ่งให้เกิดความเป็นธรรมในสังคม (Social equity) โดยพิจารณาถึงผลลัพธ์ผลกระทบจากการดำเนินโครงการ โดยยึดหลักการว่า ประชาชนกลุ่มเป้าหมายจะได้รับประกันเรื่องความเป็นธรรม ความเสมอภาคความทั่วถึง ในการรับบริการ การจัดสรรคุณค่า (Values) และการกระจายผลตอบแทนที่เสมอภาคเท่าเทียมกัน ประกอบด้วยตัวชี้วัด ๓ ประการ คือ

๑. ความเป็นธรรมระหว่างกลุ่มอาชีพ เป็นตัวชี้วัดความเป็นธรรมโดยให้ความสำคัญทุกกลุ่มย่อยในสังคม อาทิ ความเป็นธรรมในการจัดสรรทรัพยากรแหล่งน้ำแก่กลุ่มเกษตรกรและกลุ่มอาชีพอื่น การจัดหาตำแหน่งในกับผู้ว่างงานและผู้ถูกเลิกจ้าง มาตรการลดผลกระทบทางสังคม ปัญหาวิกฤติเศรษฐกิจที่จัดให้แก่ประชาชนทุกสาขาอาชีพ

๒. ความเป็นธรรมระหว่างเพศ เป็นตัวชี้วัดที่ให้ความสำคัญเรื่องความเป็นธรรมระหว่างเพศซึ่งเป็นตัวชี้วัดที่มีความสำคัญมากขึ้นในการประเมินโครงการพัฒนา โดยดูว่าการดำเนินโครงการให้ความเสมอภาคระหว่างเพศ หรือมีการเลือกปฏิบัติระหว่างเพศ หรือไม่โดยสามารถพิจารณาเรื่องความเท่าเทียมในโอกาส บทบาทระหว่างชาย/หญิง การปฏิบัติที่เคารพสิทธิของสตรี

๓. ความเป็นธรรมระหว่างชนรุ่น เป็นตัวชี้วัดที่เน้นความเป็นธรรมระหว่างชนรุ่นปัจจุบันและชนรุ่นอนาคต ซึ่งอาจเกี่ยวข้องกับการจัดสรรและใช้ประโยชน์ทรัพยากรธรรมชาติ การจัดหาพลังงาน โครงการพัฒนาขนาดใหญ่ โครงการที่อาจก่อให้เกิดผลกระทบด้านสิ่งแวดล้อม และผลกระทบด้านสังคม โดยคำนึงถึงชนรุ่นอนาคตซึ่งจะเป็นผู้ได้รับผลกระทบจากการตัดสินใจและการดำเนินโครงการในปัจจุบัน

๘. เกณฑ์ความเสียหายของโครงการ (Externalities)

เป็นเกณฑ์ที่สำคัญในการประเมินโครงการเพื่อเป็นหลักประกันว่า การดำเนินโครงการจะไม่ก่อให้เกิดความเสียหายหรือผลกระทบต่อสังคมหรือชุมชน ประกอบด้วยตัวชี้วัด ๓ ประการ คือ

๑. ผลกระทบด้านสิ่งแวดล้อม เป็นตัวชี้วัดความเสียหายด้านสิ่งแวดล้อม ซึ่งผลจากการดำเนินการโดยเป็นการวัดและประเมินเปรียบเทียบผลที่เกิดขึ้นจริงกับการศึกษาผลกระทบด้านสิ่งแวดล้อมในช่วงก่อนทำโครงการ เพื่อให้ผู้เกี่ยวข้องทุกฝ่ายรับผิดชอบและมีการชดเชยความเสียหายจากผลกระทบในลักษณะที่เหมาะสมและเป็นธรรมแก่ผู้เสียหาย เพื่อเป็นหลักประกันความเสี่ยงให้กับสังคม และเป็นมาตรฐานทางจริยธรรมของผู้อนุมัติและผู้ดำเนินโครงการ

๒. ผลกระทบด้านเศรษฐกิจ เป็นตัวชี้วัดผลกระทบหรือความเสียหายทางด้านเศรษฐกิจที่เกิดจากโครงการพัฒนาของรัฐ ในลักษณะผลกระทบภายนอก ซึ่งสร้างภาระให้กับประชาชนและชุมชนโดยรอบที่ต้องแบกรับค่าใช้จ่ายเป็นต้นทุนทางสังคมที่ต้องเสียไป อาทิ พื้นที่การเกษตรที่ต้องถูกน้ำท่วมเสียหายจากอุทกภัย

๓. ผลกระทบด้านสังคมและวัฒนธรรม เป็นตัวชี้วัดความเสียหายที่เกิดจากการดำเนินโครงการและส่งผลกระทบต่อสังคมและวัฒนธรรมของชุมชน อาทิ การดำเนินงานที่ก่อให้เกิดการเปลี่ยนแปลงการสูญเสียโครงสร้าง แบบแผนและวิถีการดำเนินชีวิตที่ดี ความเสื่อมถอยของขนบธรรมเนียม วัฒนธรรม ความเชื่อ ความเอื้ออาทร ความร่วมมือและความช่วยเหลือเกื้อกูลของชุมชนดั้งเดิม

เกณฑ์และตัวชี้วัดดังกล่าวข้างต้นสามารถใช้เป็นเครื่องมือในการประเมินผลโครงการ ซึ่งครอบคลุมมิติด้านเศรษฐกิจ สังคม มิติด้านการบริหารจัดการ มิติด้านทรัพยากร และมิติด้านสิ่งแวดล้อม เกณฑ์และตัวชี้วัดจะเป็นประโยชน์ในการติดตามและประเมินผลโครงการ โดยกำหนดและวัดตัวแปรเฉพาะเพื่อประมาณเป็นตัวชี้วัดรวมของแต่ละโครงการต่อไป

เวลาในการติดตามและประเมินผล

ในการติดตามและประเมินผลโครงการ-คณะกรรมการติดตามและประเมินผลแผนพัฒนาองค์การบริหารส่วนตำบลสว่าง ได้ตรวจติดตามโครงการอย่างน้อยโครงการละ ๑ ครั้ง และทุก ๓ เดือน จะสำรวจความพึงพอใจของประชาชนในการดำเนินโครงการต่างๆขององค์การบริหารส่วนตำบล โดยให้ประชาชนกรอกแบบสอบถามความพึงพอใจ กระจายไปทุกหมู่บ้าน และประเมินผลโครงการในภาพรวมอย่างน้อย ปีละ ๑ ครั้ง แล้วรายงานผลและเสนอความเห็นซึ่งได้จากการติดตามและประเมินผลต่อผู้บริหารท้องถิ่น เพื่อให้ผู้บริหารท้องถิ่นนำเสนอต่อสภาท้องถิ่น คณะกรรมการพัฒนาท้องถิ่น และประกาศผลการติดตามและประเมินผลแผนพัฒนาให้ประชาชนในท้องถิ่นทราบโดยทั่วกัน อย่างน้อยปีละ ๑ ครั้ง ภายในเดือนธันวาคมของทุกปี

ข้อเสนอแนะจากคณะกรรมการ

๑. การเก็บข้อมูลจากแบบสอบถามความพึงพอใจ ควรเพิ่มกลุ่มตัวอย่างให้มากขึ้น เช่น กลุ่มผู้มาติดต่อราชการที่ อบต. กลุ่มผู้มาเสียภาษีบำรุงท้องที่ กลุ่มผู้สูงอายุ กลุ่มนักศึกษา ผู้มาร่วมประชุมประชาคม เพื่อให้ได้ข้อมูลที่หลากหลายแม่นยำมากขึ้น

๒. ควรมีการปรับปรุงรูปแบบของแบบสอบถามความพึงพอใจให้กระชับและได้ข้อมูลครบถ้วน

๓. ควรมีการนำโครงการที่ไม่ได้ดำเนินการของแต่ละยุทธศาสตร์มาวิเคราะห์เพื่อปรับให้สอดคล้องกับงบประมาณรายจ่ายของอบต. สว่าง

๔. ให้เพิ่มข้อมูลในส่วนของการประเมินผลความพึงพอใจของผู้รับบริการต่อการให้บริการของหน่วยงาน (ข้อมูลจากมหาวิทยาลัยราชภัฏร้อยเอ็ด)

ภาคผนวก

แผนที่ตำบล

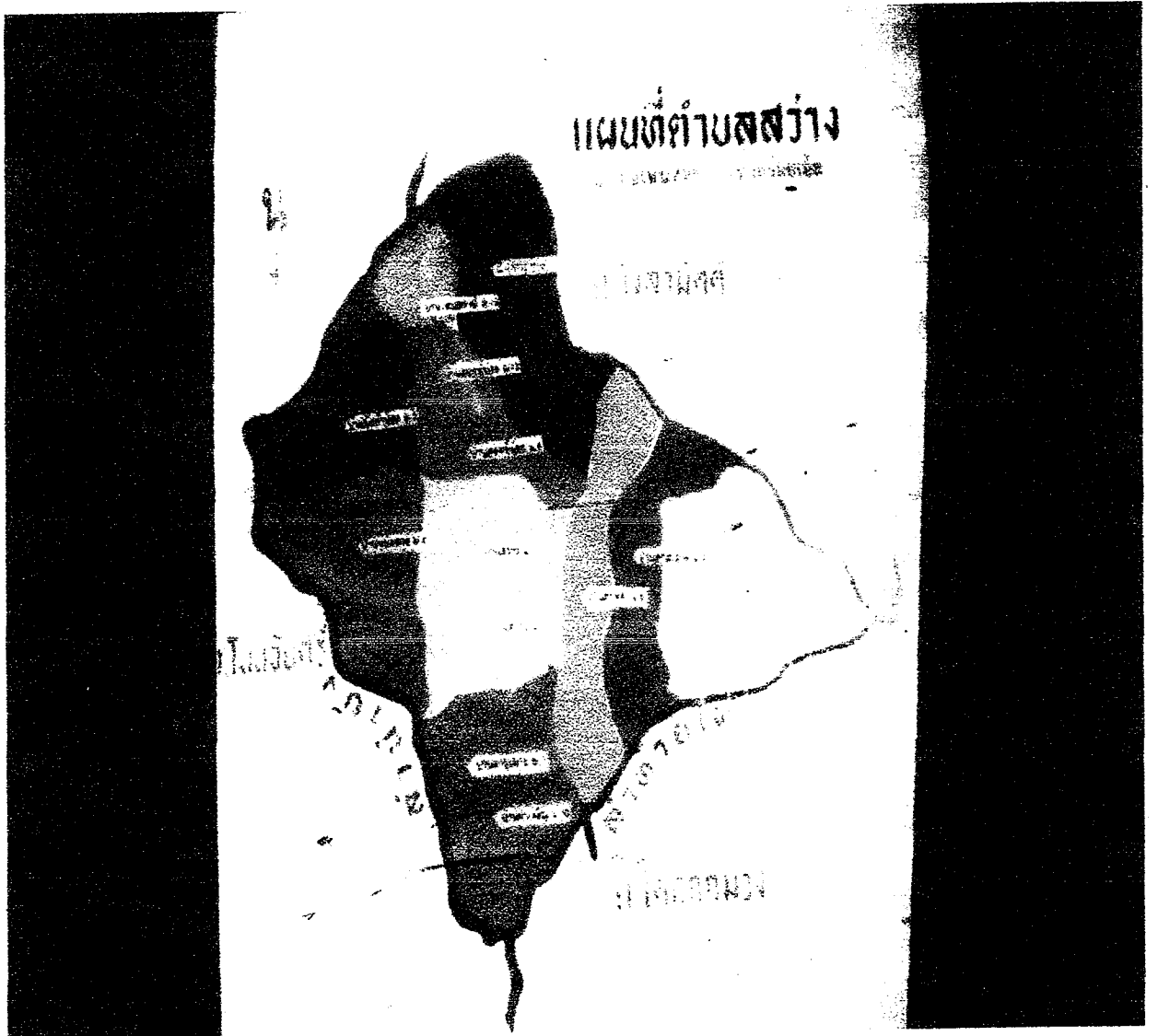

แบบประเมินคุณภาพแผนพัฒนาท้องถิ่นสี่ปีขององค์การปกครองส่วนท้องถิ่น

ประเด็นการพิจารณา	คะแนน
๑. ข้อมูลสภาพทั่วไปและข้อมูลพื้นฐานขององค์การปกครองส่วนท้องถิ่น	๒๐
๒. การวิเคราะห์สภาพการณ์และศักยภาพ	๑๕
๓. ยุทธศาสตร์ ประกอบด้วย	๖๕
๓.๑ ยุทธศาสตร์ขององค์การปกครองส่วนท้องถิ่น	(๑๐)
๓.๒ ยุทธศาสตร์ขององค์การปกครองส่วนท้องถิ่นในเขตจังหวัด	(๑๐)
๓.๓ ยุทธศาสตร์จังหวัด	(๑๐)
๓.๔ วิสัยทัศน์	(๕)
๓.๕ กลยุทธ์	(๕)
๓.๖ เป้าประสงค์ของแต่ละประเด็นกลยุทธ์	(๕)
๓.๗ จุดยืนทางยุทธศาสตร์	(๕)
๓.๘ แผนงาน	(๕)
๓.๙ ความเชื่อมโยงของยุทธศาสตร์ในภาพรวม	(๕)
๓.๑๐ ผลผลิต/โครงการ	(๕)
รวม	๑๐๐

ประเด็นการพิจารณา	รายละเอียดหลักเกณฑ์	คะแนนเต็ม	คะแนนที่ได้
<p>๑. ข้อมูลสภาพทั่วไปและข้อมูลพื้นฐานของ อปท.</p>	<p>ควรประกอบด้วยข้อมูลดังนี้</p> <p>(๑) ข้อมูลเกี่ยวกับด้านกายภาพ เช่น ที่ตั้งของหมู่บ้าน/ชุมชน/ตำบล ลักษณะ ภูมิประเทศ ลักษณะภูมิอากาศ ลักษณะของดิน ลักษณะของแหล่งน้ำ ลักษณะของไม้/ป่าไม้ ฯลฯ ด้านการเมือง/การปกครอง เช่น เขตการปกครอง การเลือกตั้ง ฯลฯ</p>	<p>๒๐</p> <p>(๓)</p>	
	<p>(๒) ข้อมูลเกี่ยวกับด้านการเมือง/การปกครอง เช่น เขตการปกครอง การเลือกตั้ง ฯลฯ ประชากร เช่น ข้อมูลเกี่ยวกับจำนวนประชากร และ ช่วงอายุและจำนวนประชากร ฯลฯ</p>	<p>(๒)</p>	
	<p>(๓) ข้อมูลเกี่ยวกับสภาพทางสังคม เช่น การศึกษา สาธารณสุข อาชญากรรม ยาเสพติด การสังคมสงเคราะห์ ฯลฯ</p>	<p>(๒)</p>	
	<p>(๔) ข้อมูลเกี่ยวกับระบบบริการพื้นฐาน เช่น การคมนาคมขนส่ง การไฟฟ้า การประปา โทรศัพท์ ฯลฯ</p>	<p>(๒)</p>	
	<p>(๕) ข้อมูลเกี่ยวกับระบบเศรษฐกิจ เช่น การเกษตร การประมง การปศุสัตว์ การบริการ การท่องเที่ยว อุตสาหกรรม การพาณิชย์/กลุ่มอาชีพ แรงงาน ฯลฯ และเศรษฐกิจพอเพียงท้องถิ่น (ด้านการเกษตรและแหล่งน้ำ)</p>	<p>(๒)</p>	
	<p>(๖) ข้อมูลเกี่ยวกับศาสนา ประเพณี วัฒนธรรม เช่น การนับถือศาสนา ประเพณีและงานประจำปี ภูมิปัญญาท้องถิ่น ภาษาถิ่น สินค้าพื้นเมือง และของที่ระลึก ฯลฯ และอื่นๆ</p>	<p>(๒)</p>	
	<p>(๗) ข้อมูลเกี่ยวกับทรัพยากรธรรมชาติ เช่น น้ำ ป่าไม้ ภูเขา คุณภาพของทรัพยากรธรรมชาติ ฯลฯ</p>	<p>(๒)</p>	
	<p>(๘) การสำรวจและจัดเก็บข้อมูลเพื่อการจัดทำแผนพัฒนาท้องถิ่นหรือการใช้ข้อมูล จปฐ.</p>	<p>(๒)</p>	
	<p>(๙) การประชุมประชาคมท้องถิ่น รูปแบบ วิธีการ และการดำเนินการประชุมประชาคมท้องถิ่น โดยใช้กระบวนการร่วมคิด ร่วมทำ ร่วมตัดสินใจ ร่วมตรวจสอบ ร่วมรับประโยชน์ ร่วมแก้ปัญหา ปรีกษาหารือ แลกเปลี่ยนเรียนรู้ เพื่อแก้ปัญหาสำหรับการพัฒนาท้องถิ่นตามอำนาจหน้าที่ขององค์กรปกครองส่วนท้องถิ่น</p>	<p>(๒)</p>	
<p>๒. การวิเคราะห์สภาวะการณ์และศักยภาพ</p>	<p>ควรประกอบด้วยข้อมูลดังนี้</p> <p>(๑) การวิเคราะห์ที่ครอบคลุมความเชื่อมโยง ความสอดคล้องยุทธศาสตร์จังหวัด ยุทธศาสตร์การพัฒนาขององค์การปกครองส่วนท้องถิ่นในเขตจังหวัด ยุทธศาสตร์การพัฒนาขององค์กรปกครองส่วนท้องถิ่น นโยบายของผู้บริหารท้องถิ่น รวมถึงความเชื่อมโยงแผนยุทธศาสตร์ชาติ ๒๐ ปี แผนพัฒนาเศรษฐกิจและสังคมแห่งชาติ และ Thailand ๔.๐</p>	<p>๑๕</p> <p>(๒)</p>	
	<p>(๒) การวิเคราะห์การใช้ผังเมืองรวมหรือผังเมืองเฉพาะและการบังคับใช้ผลของการบังคับใช้ สภาพการณ์ที่เกิดขึ้นต่อการพัฒนาท้องถิ่น</p>	<p>(๑)</p>	

ประเด็นการพิจารณา	รายละเอียดหลักเกณฑ์	คะแนนเต็ม	คะแนนที่ได้
๒. การวิเคราะห์ สภาพการณ์และศักยภาพ	(๓) การวิเคราะห์ทางสังคม เช่น ด้านแรงงาน การศึกษา สาธารณสุข ความยากจน อาชญากรรม ปัญหาเสพติด เทคโนโลยี จารีต ประเพณี วัฒนธรรม ภูมิปัญญาท้องถิ่น เป็นต้น	(๒)	
	(๔) การวิเคราะห์ทางเศรษฐกิจ ข้อมูลด้านรายได้ครัวเรือน การส่งเสริม อาชีพ กลุ่มอาชีพ กลุ่มทางสังคม การพัฒนาอาชีพและกลุ่มต่างๆ สภาพทางเศรษฐกิจและความเป็นอยู่ทั่วไป เป็นต้น	(๑)	
	(๕) การวิเคราะห์สิ่งแวดล้อม พื้นที่สีเขียว ธรรมชาติต่างๆ ทางภูมิศาสตร์ กระบวนการหรือสิ่งที่เกิดขึ้น การประดิษฐ์ที่มีผลต่อสิ่งแวดล้อมและการพัฒนา	(๒)	
	(๖) ผลการวิเคราะห์ศักยภาพเพื่อประเมินศักยภาพการพัฒนาในปัจจุบัน และโอกาสการพัฒนาในอนาคตของท้องถิ่น ด้วยเทคนิค SWOT Analysis ที่อาจส่งผลต่อการดำเนินงาน ได้แก่ S-Strength (จุดแข็ง) W-Weakness(จุดอ่อน) O-Opportunity (โอกาส) และ T-Threat (อุปสรรค)	(๒)	
	(๗) สรุปประเด็นปัญหาและความต้องการของประชาชนเชิงพื้นที่ มีการนำเสนอปัญหา ค้นหาสาเหตุของปัญหาหรือสมมติฐานของปัญหา แนวทางการแก้ไขปัญหาหรือวิธีการแก้ไขปัญหา การกำหนดวัตถุประสงค์ เพื่อแก้ปัญหา	(๒)	
	(๘) สรุปผลการดำเนินงานตามงบประมาณที่ได้รับและการเบิกจ่าย งบประมาณในปี พ.ศ.๒๕๕๗-๒๕๖๐ เช่น สรุปสถานการณ์การพัฒนา การตั้งงบประมาณ การเบิกจ่ายงบประมาณ การประเมินผล การนำแผนพัฒนาท้องถิ่นไปปฏิบัติในเชิงปริมาณ และการประเมินผลของแผนพัฒนาท้องถิ่นในเชิงคุณภาพ	(๑)	
	(๙) ผลที่ได้รับจากการดำเนินงานในปีงบประมาณ พ.ศ.๒๕๕๗-๒๕๖๐ เช่น ผลที่ได้รับ/ผลที่สำคัญ ผลกระทบ และสรุปปัญหาอุปสรรคการดำเนินงานที่ผ่านมาและแนวทางแก้ไข ปีงบประมาณ พ.ศ.๒๕๕๗-๒๕๖๐	(๑)	
๓. ยุทธศาสตร์ ๓.๑ ยุทธศาสตร์ของ องค์กรปกครองส่วนท้องถิ่น	ควรประกอบด้วยข้อมูลดังนี้ สอดคล้องกับสภาพสังคม เศรษฐกิจ สิ่งแวดล้อมของท้องถิ่น ประเด็นปัญหาการพัฒนาและแนวทางการพัฒนาที่สอดคล้องกับยุทธศาสตร์ขององค์กรปกครองส่วนท้องถิ่น และเชื่อมโยงหลักประชารัฐ แผนยุทธศาสตร์ชาติ ๒๐ ปี แผนพัฒนาเศรษฐกิจและสังคมแห่งชาติ และ Thailand ๔.๐	๖๕ (๑๐)	
๓.๒ ยุทธศาสตร์ของ องค์กรปกครองส่วนท้องถิ่น ในเขตจังหวัด	สอดคล้องและเชื่อมโยงกับสภาพสังคม เศรษฐกิจ สิ่งแวดล้อมของท้องถิ่น และยุทธศาสตร์จังหวัด และเชื่อมโยงหลักประชารัฐ แผนยุทธศาสตร์ชาติ ๒๐ ปี แผนพัฒนาเศรษฐกิจและสังคมแห่งชาติ และ Thailand ๔.๐	(๑๐)	
๓.๓ ยุทธศาสตร์จังหวัด	สอดคล้องกับแผนพัฒนาเศรษฐกิจและสังคมแห่งชาติ แผนการบริหารราชการแผ่นดิน นโยบาย/ยุทธศาสตร์ คสช. และแนวนโยบายรัฐบาลหลักประชารัฐ แผนยุทธศาสตร์ชาติ ๒๐ ปี และ Thailand ๔.๐	(๑๐)	

ประเด็นการพิจารณา	รายละเอียดหลักเกณฑ์	คะแนนเต็ม	คะแนนที่ได้
๓.๔ วิสัยทัศน์	วิสัยทัศน์ ซึ่งมีลักษณะแสดงสถานภาพที่องค์กรปกครองส่วนท้องถิ่นต้องการจะเป็นหรือบรรลุถึงอนาคตอย่างชัดเจนสอดคล้องกับโอกาสและศักยภาพที่เป็นลักษณะเฉพาะขององค์กรปกครองส่วนท้องถิ่น และสัมพันธ์กับโครงการพัฒนาท้องถิ่น	(๑๐)	
๓.๕ กลยุทธ์	แสดงให้เห็นถึงช่องทาง วิธีการ ภารกิจหรือสิ่งที่ต้องทำตามอำนาจหน้าที่ขององค์กรปกครองส่วนท้องถิ่นที่จะนำไปสู่การบรรลุวิสัยทัศน์ หรือแสดงให้เห็นถึง(๔) การวิเคราะห์ทางเศรษฐกิจ ข้อมูลด้านรายได้ครัวเรือน การส่งเสริมอาชีพ กลุ่มอาชีพ กลุ่มทางสังคม การพัฒนาอาชีพและกลุ่มต่างๆ สภาพทางเศรษฐกิจและความเป็นอยู่ทั่วไป เป็นต้น	(๕)	
๓.๖ เป้าประสงค์ของแต่ละประเด็นกลยุทธ์	เป้าประสงค์ของแต่ละประเด็นกลยุทธ์มีความสอดคล้องและสนับสนุนต่อกลยุทธ์ที่จะเกิดขึ้นมุ่งหมายสิ่งหนึ่งสิ่งใดชัดเจน	(๕)	
๓.๗ จุดยืนทางยุทธศาสตร์ (Positioning)	ความมุ่งมั่นอันแน่วแน่ในการวางแผนพัฒนาท้องถิ่น เพื่อให้บรรลุวิสัยทัศน์ขององค์กรปกครองส่วนท้องถิ่น ซึ่งเกิดจากศักยภาพของพื้นที่จริง ที่จะนำไปสู่ผลสำเร็จทางยุทธศาสตร์	(๕)	
๓.๘ แผนงาน	แผนงานหรือจุดมุ่งหมายเพื่อการพัฒนาในอนาคต กำหนดจุดมุ่งหมายในเรื่องใดเรื่องหนึ่งหรือแผนงานที่เกิดขึ้นจากเป้าประสงค์ ตัวชี้วัดค่าเป้าหมาย กลยุทธ์ จุดยืนทางยุทธศาสตร์และยุทธศาสตร์ขององค์กรปกครองส่วนท้องถิ่นที่มีความชัดเจน นำไปสู่การจัดทำโครงการพัฒนาท้องถิ่นในแผนพัฒนาท้องถิ่นสี่ปี โดยระบุแผนงานและความเชื่อมโยงดังกล่าว	(๕)	
๓.๙ ความเชื่อมโยงของยุทธศาสตร์ในภาพรวม	ความเชื่อมโยงองค์รวมที่นำไปสู่การพัฒนาท้องถิ่นที่เกิดผลผลิต/โครงการจากแผนยุทธศาสตร์ชาติ ๒๐ ปี แผนพัฒนาเศรษฐกิจและสังคมแห่งชาติ ฉบับที่ ๑๒ Thailand ๔.๐ แผนพัฒนาภาค/แผนพัฒนากลุ่มจังหวัด/แผนพัฒนาจังหวัด ยุทธศาสตร์การพัฒนาขององค์กรปกครองส่วนท้องถิ่นในเขตจังหวัด และยุทธศาสตร์การพัฒนาขององค์กรปกครองส่วนท้องถิ่น	(๕)	
๓.๑๐ ผลผลิต/	ผลผลิต/โครงการ เป็นผลผลิตที่เป็นชุดหรือเป็นโครงการที่เป็นชุด กลุ่มหรืออันหนึ่งอันเดียวกัน ลักษณะเดียวกัน เป็นต้น เพื่อนำไปสู่การจัดทำโครงการเพื่อพัฒนาท้องถิ่นในแผนพัฒนาท้องถิ่นสี่ปีอย่างถูกต้องและครบถ้วน	(๕)	
รวมคะแนน		๑๐๐	

หมายเหตุ: ๑. การประเมินผลจาก เอกสาร รายงาน แบบสอบถาม และสัมภาษณ์ผู้เกี่ยวข้อง

๒. ให้คณะกรรมการสนับสนุนการจัดทำแผนเก็บรวบรวมเอกสาร รายงาน แบบสอบถามไว้สำหรับตรวจสอบ

๐๐๐๐๐๐๐๐



ประกาศองค์การบริหารส่วนตำบลสว่าง
เรื่อง ประกาศใช้แผนพัฒนาท้องถิ่นสี่ปี (พ.ศ. ๒๕๖๑ - ๒๕๖๔)

ตามระเบียบกระทรวงมหาดไทยว่าด้วยการจัดทำแผนพัฒนาขององค์กรปกครองส่วนท้องถิ่น
ฉบับที่ ๒) พ.ศ. ๒๕๕๙ องค์การบริหารส่วนตำบลสว่างได้จัดทำแผนพัฒนาท้องถิ่นสี่ปี(พ.ศ.๒๕๖๑ - ๒๕๖๔)
และคณะกรรมการสนับสนุนการจัดทำแผนพัฒนาท้องถิ่น และได้ผ่านความเห็นชอบของคณะกรรมการพัฒนาท้องถิ่น
องค์การบริหารส่วนตำบลสว่าง และสภาองค์การบริหารส่วนตำบลสว่างเป็นที่เรียบร้อยแล้ว

ดังนั้น เพื่อให้การบริหารงานขององค์การบริหารส่วนตำบลสว่างเป็นไปอย่างมีประสิทธิภาพ
และถูกต้องตามระเบียบกระทรวงมหาดไทยว่าด้วยการจัดทำแผนพัฒนาขององค์กรปกครองส่วนท้องถิ่น
ฉบับที่ ๒) พ.ศ. ๒๕๕๙ ประกอบกับสภาองค์การบริหารส่วนตำบลสว่าง ในการประชุมสมัย วิสามัญ ครั้งที่ ๑ /๒๕๕๙
เมื่อวันที่ ๒๘ ตุลาคม ๒๕๕๙ ได้มีมติเห็นชอบร่างแผนพัฒนาท้องถิ่นสี่ปี (พ.ศ.๒๕๖๑ - ๒๕๖๔) จึงขอประกาศใช้
แผนพัฒนาท้องถิ่นสี่ปี (พ.ศ. ๒๕๖๑ - ๒๕๖๔) เพื่อให้เป็นแนวทางในการพัฒนาองค์การบริหารส่วนตำบล และใช้เป็น
กรอบในการจัดทำข้อบัญญัติงบประมาณรายจ่าย ประจำปีงบประมาณ พ.ศ.๒๕๖๑ ขององค์การบริหารส่วนตำบลสว่าง
ต่อไป

จึงประกาศให้ทราบโดยทั่วกัน

ประกาศ ณ วันที่ ๓๑ เดือน ตุลาคม พ.ศ. ๒๕๕๙

(นายสุขเกษม วรรณพัฒน์)

นายกองค์การบริหารส่วนตำบลสว่าง